Bayerische StaatsBibliothek
Münchener DigitalisierungsZentrum
Digitale Bibliothek

Missale secundum rubricam et breviarium Ratisbonense - BSB Clm 13022

[S.l.] 14./15. Jh.

Clm 13022
urn:nbn:de:bvb:12-bsb00045278-9
BSB-Hss Clm 13022



00045278

Cod. lat.
13022

Clm. 13022

00045278

Cod. lat
1302

A Januarius habet dies xxxi luna xxxi
A Januarius. Circūcisio dñi
b Octāu sči Stephani.
c Octāu. s. Johis euangeliste.
d Octāu ssōꝝ Innocentiū.
e
f Epiphia dñi
g
A Erhardi epi
b
c
d
e
f Octāu Epiphie
g :Felmiatius :Felix m pmas
A
b Marcelli ppe
c Anthonii abbatis
d Prisce virgis
e
f Fabiani & Sebastiani
g Agnetis virgis & mr
A Vincentij Dyaconi
b
c Thymothei apli
d Conuersio Pauli apli. Prisci mr
e Policarpi epi
f
g Octāu. s. Agnetis
A
b
c

Clm. 13022

BIBLIOTHECA REGIA MONACENSIS

MISSALE 2um Breviar. Rabb. vide p. 9.

d | RI-februarius ſit dies xxvm̃ luna xxix
e | februari? Brigide virgis
f | Purificatio marie v̄gis
g | Blasij epi
a | Agathe v̄gis
b | Dorothee virgis
c
d
e | Appollonie v̄gis
f | Scolastice v̄gis
g
a
b
c | Iheronimi ꝓfessoris
d
e | Iuliane v̄gis
f
g
a
b
c
d | Kathedra S·Petri vigilia.
e | Mathie apli
f
g
a
b
c

Martius hꝫ dies xxxj. luna xxx
Martius

d kunegũdis virgis
e
f
g
A
b
c
d
e
f
g
A Gregorij ꝑpe

b
c
d
e Aprilis
f Gedmidis ẏgis
g
A Joseph nutritoris dñi
b
c Sidoni abbatis
d
e
f
g Anũciacio dñica
A Castuli mr.
b Ruperti epi.
c
d
e
f

RP Aprilis hꝫ dies xxx. luna xxix.
Aprīl Octā anūciacōis marie ūgis

A Ambrosij epi
b
c
d
e
f
g
A
b
c
d
e
f
g
A
b
c
d
e
f
g
A
b Gaij mr. Adalberti epi.
c Iſaie ꝓphe.
d
e
f Vitalis mr. Vltimo marie ūgis.
g
A

b Kl. Maius hst. d. xxxj. luna xxx.
c May. Philippi t Iacobi ap. Walpurge vgis
d Inuencio. S. Crucis Alexandri Eleuth t Theodoli
e Floriani mir. festi Corone dni.
f Godehardi epi
g Iohis ante portā latinā
A
b
c
d Gordiani t Epymachi
e
f Nerei Achillei t Pancratij
g Bernardi epi. Bangolfi mir
A
b
c Iunij
d
e
f
g
A
b
c
d orbani pape
e
f
g
A
b
c
d Petronelle virginis

Junius hꝭ dies xxx: luna xxviij

e Junij.
f Marcellini ⁊ Petri
g Basilei mr

A
b Bonifacij epi

c
d
e
f Viti ⁊ Modesti
g Crescentie

A Basilidis Cyrini ⁊ Naboris ⁊ Nazarij
b
c
d Julij.
e vin modesti ⁊ Crescentie
f
g

A Nazarij ⁊ Marcelliani
b Gervasij ⁊ Prothasij
c
d Albani mr
e Ethelredi ⁊ sociar ej?
f
g Vigilia
A Nativitas Johis Baptiste
b Johis ⁊ Pauli
c Septē dormientiū
d Leonis pp
e Vigilia
f Petri ⁊ Pauli apl̄oꝝ
Cōmemoratio sci Pauli.

KL Julius hꝫ dies xxxj. luna xxx.

g Iulij octi ꝑ. Johis baptiste. Ottonis epi.
A Processi ⁊ Martiniani. Viliana virge vgis
b
c vdalrici epi. Tiburtio ꝑ. Martini
d Translacio ꝑ. Katherine
e octi apli
f Willibaldi epi
g Kyliani ⁊ sociꝰ eius
A Tiburtio ꝑ. Pyrmilii
b septē fratrū
c Translacio ꝑ. Pudentiane
d Margarethe vgis ⁊ mr.
e Henrici Imperatoris
f Tiburtio ꝑ. Thome Cantuariensis
g Divisio apli
A Augustus
b Allexij confessoris
c
d
e
f Praxedis vgis
g Marie Magdalene
A Apollinaris mr
b xpine vgis. Virginis.
c Jacobi apli. xpōfori mr
d Anne mris marie.
e
f Panthaleonis mr.
g Martthe vgis. Innocentium felicis simplicij.
A Abdon et Sennen.
b Tertulini mr.

		RAugustus hŧ·d· xxxi luna xxx
c		Augusti. vmalai petri. depte machabeor
d		Stephan ꝑpe & mr
e		Inuentio·s·· Stephani.
f		Domin̄ sfestoris
g		Oswaldi regis
A		Tiburtini dni. Sixti felicissimi & Agapiti
b		Affre mr. Donati epi.
c		Cirici mr.
d		Romani mr.
e		Laurencij mr.
f		Eyburcij mr.
g		Clare virgis
A		vpolin & socior ei⁹. Casciani mr
b		Septembris Giseby sfestorus. vigilia·
c		Alexandri·s· Marie.
d		
e		Octa·s·· Laurencij.
f		Agapiti mr
g		Magni mr.
A		Bernhardi abbatis
b		
c		Thymothei & Symphoriani. Octa Assumpc̄ionis
d		vigilia
e		Bartholomei apli
f		
g		
A		Ruffi mr.
b		Augustini epi Hermetis mr̄s
c		Decollacio s·· Johis baptiste. Sabine virgis
d		felicis & Adaucti.
e		

September hꝫ d· xxxi· luna xxx

Septēb. Egidij abbis. ꝓsa nr̄. Deinde

F
G
A
b octā· ꝫ· Augustini
c
d Magni ꝓfessoris
e Translatio· ꝫ· Kunegūdis
f ℣ Natiuitas scē Marie. Adriani mr̄. Corbiniani epi.
g Sergij mr̄
A
b ꝓtoli ꝫ Jacinti
c
d Triplicis ꝯfessionis Marie vgis.
e octaua. Exaltatio· s· Crucis. Cornelij
f ℣ Franciscis mr̄. octā Nat vgis
g
A Lamperti epi
b
c
d vigilia
e Matthei apli ꝫ euangeliste
f Emmerāmi epi et mr̄is
g Tecle vgis. Quadragesimꝰ ascensionis Marie vgis.
A Tīlliano· s· Kuperti. Conuersio Pauli baptiste.
b
c Cypriani Justine mr̄
d Cosme et Damiani mr̄
e Wenceslai duris bohemie.
f Michaelis Archangeli et oīm angelor
g Hieronimi ꝓsbi

October hꝫ·d· xxxj luna xxx·

Octobr. Remigij Germani t vedasti pont.

b Leodr gamy epi

c

d Francisci stigmi

e

f

g Tulliano·m·wolfgangi. Marie ppe. m·rosarij

A Tulliano·m· Edwardi epi.

b Dyonisij t socioꝝ ei?

c Gereonis t socioꝝ eius

d Tullian·m· Augustini

e Maximiliani epi

f Colomani mris

g Calixti ppe t mr.

A

b Hedwigis Galli abbatis

c

d Luce euangeliste

e

f

g Undecim milliu virginu

A Severi epi

b

c

d Crispini et Crispiniani mrum

e Amandi epi

f vigilia

g Symonis t Jude apl̃oꝝ

A

b vigilia

c Wolfgangi epi

d e f g A b c d e f g A b c d e f g A b c

December lit·d· xxxj luna xxx.

f Decemb.
g
A
b Barbare vgis
c
d Nycolai epi
e Cillano .s. Ambrosij epi.
f Conceptio sce Marie.
g
A
b
c
d Lune vgis . Lulie vigis
e Januarij
f
g
A
b
c
d
e Thome apli
f
g
A
b Natiuitas dni nri ihu xpi
c Stephani pthonitis
d Johis apli t euangeliste
e Sanctoe Innocentii.
f Thome Cantuariensis epi t mris
g
A Siluestri pape.

Exorcismus salis et aque

Exorcizo te creatura salis per deum vivum per deum verum per deum sanctum per deum qui te per heliseum per phetam in aquam misit ut sanares sterilitas aque ut effugiares salsedo terre in salutem credentium ut sis omnibus te sumentibus sanitas anime et corporis et effugiat atque discedat ab eo loco quo aspersus fuis omnis fantasia uel versutia diabolice fraudis omnisque spūs immundus ad nutum tuum per quem venturus.

In mensa de Alia oratio.

Mentem tuam oramus deus ut hanc creaturam salis que tibi usui humane gentis tribuisti benedicere dignare et sanctificare digneris ut sit omnibus sumentibus salus mentis et corporis et quicquid ex eo tactum uel aspersum fuerit careat omni immundicia omnique impugnatione spiritalis nequitie per.

Benedicto aque.

Exorcizo te creatura aqua in nomine dei patris omnipotentis et in nomine dni nri ihu xpi filij eius dni nri et in virtute spūs sci ut fias aqua exorcizata ad effugandum omnem potestatem inimici et ipsum penitus eradicare et explantare valeas ab omni famulis suis a postatas per virtutem eiusdem dni nri ihu xpi.

Oratio. Deus qui ad salutem humani generis maxima quaque sacramenta in aquarum substantia operari dignatus. adesto propitius huic operi tue pietatis. et elementum hoc multimodis purificationibus preparatum. ut habitaculis mentibus. ut creatura mea tibi seruiens ad abigendas demones morbosque pellendos diuine gratie sumat effectum. ut quicquid in domibus uel in locis fidelium hec unda respersa fuerit careat omni immundicia. liberetur habitatio. non illic resideat spūs pestilentie. non aura corrumpens discedat omnes insidie latentis inimici. et si quid est quod aut inquietudinem habitantibus inferat aut quietem aspersione hui⁹ aque effugiat ut salubritas per invocationem tui sancti nominis expetita ab omnibus sit impugnationibus defensa.

Per. Hec commixtio salis et aque fiat in nomine sce trinitatis salutifera

Deus in cuius effigiatur omnipotentis auctor et misericordiarum dominus mundi rex et sempiternus inuictorum triumphator

qui adūse dñamonis uires
rapiuns· qui inimica rugie
tis femina lupas. qui hoc
tiles nequitias potenti ex
pugnas te dñe tremētes
t supplices deprecam· ac peti
mus. ut hāc creaturā salis
t aque dignanter ampliās
benign⁹ illustrās pietatis
tue maie sācties. ut ubicūq;
fuit aspsa pūocationem
tui sī nois. ois infestatio
īmūdi spūs abiciat· fugq;
uenenosi serpentis pel
pellat· t pūsentia sī spūs
nobis miam tuā poscen
bus ubiq; ad esse dignet
P. Et benedictio dei pīs +
t filij + t spūs sī + descen
dat sup hāc creaturā salis
et aque ame. Tūc aspgat
aqua sup ppm Asperges
me dñe ỳ miserere ỳ ostende
nobi do. Dñe apud te ē fons
uite. et ī lumīe tuo uidebim⁹
lumē. Oremꝰ ois
nobis dñe ihu xpe pbui
aque aspsione sanctificē
mēs t corpis tutelā sa
lutis sentiāt spūi corro
boratione fidei integritate
castitatis hui ictus scīa se
mper amen. Benedicto
rum t amore sī sapis sic
ordinet⁹ primo legat⁹ eccīe
In pncipio erat uerbū

deinde ỳ Adiutoriū nrm in
nomīe dñi. Qui fecit celū t terz.
ps Dñs regit me. ỳ Saluos
fac fideles tuos deus meus spe
rantes in te. Mitte eis dñe auxi
lium de sancto. t de sion tuere
eos. Esto eis dñe turris
fortitudinis. t facie inimici.
Gustate et uidete qm suauis ē
dñs. Beatus uir qui sperat in eo.
Et si mortifera qd biberīt non
eos nocebit. Dñe exaudi oīonē
meā. Et cla. dñs uobīcū. Oremꝰ
Omnis et pr dñi nri ihu.
ihu xpi cui⁹ uerbo cel
firmata sūt. cui ois creatu
ra deseruit et ois potestas
subiecta est et metuit et ex
pauescit. nos te i auxiliū
nrm īuocam⁹. cui⁹ audito
nomīe serpens cōquiescat. dra
co fugiat. tollat uipera et ois
bestia illa que uocat⁹ cara
tinquieta torpescat. sorpio
extinguat⁹. regulus uiolat⁹.
squalangius nichil nocia
operatur. et ois uenenata mor
sura t aialia nocia tacent⁹
t oēs adūse fantasia humane
malignitatis arescāt. Te ergo dñe
supplices deprecam⁹ ut hāc dig
t sācti + ficare digneris hāc crea
turā olim ut quicquid ex eo
gustauerit p mentis et corpis di
recti tui nobis apti t cibus
celestis uitā possideat⁹ eternā
t extinge ab oīb⁹ digne sumē
tibus si qd uenen si qd nu

eis quamꝰ mortalitate fuit
eos clementi defendendo pcūd
xp̄z. Oremꝰ ☩ ne de
rex ops ihu xp̄e qui exquiz
panibz t duobz pisc̄ibz quiz
milia hoīm satiasti. qui es
uitis uera multiplicas supp
nos uberes fructus tue
que ad multoꝝ salutē fecisti pūbz
ucis ite sperantibz bñ☩di
cere t sāc☩care digneare
hāc creaturā uini qua ad
sullenitatē nr̄e sēruīe tue
tribuisti. ut ubicūqz ex ea
usū fuerit uel aquaticqz po
tatū diuine bñdictionis
repleat opulentia. ut am
pientibz ex ea ꝯ gratiaꝝ
actione sanctificat in uisceribz
eoꝝ Oremꝰ ☩ ne ihu qui
mirabili potentia uinū
pduxisti ex aqua ut nr̄e exhi
beret carnalibz et qui mu
tabilem potentiam michaha
galilee ad potandū mutā
asti thalamo aquā in uinū
ꝙcipis. quiqz mirabilibz
tua potentia creaturā uini
cottidie i sacratissimū tui
cōsortis sanguinē mutasqz
pcepisti bonis solitos euange
lista uenenosū potius digeri
sit toxicū bñ☩dic digne
re hāc creaturā uini ut ut
oēs ex eo sullāres expulso

toto genere nocendi ihūsa tue
bñdictionis unctio i aīa et
corpe meant inuocato: dic exhi
lari Qui tecū deo pr̄. Et bn☩
dicā dei pr̄is oīpotētis t filij
☩ t sp̄s ☩ sc̄i delectat sup
hūc liquorē omni amē t dic
In noīe sc̄i sotis euāgeliste
omnes bibentes t nil mali
patētes sumatis feliciter.
Exorcisto Bñdico creatu.
te aquis i noīe dei pr̄is
oīpo ☩ tentis i noīe ihu
☩ xp̄i filij dei uiui t sp̄s ☩ sc̄i
qui te pigne i familiā tuā
cōuerti. t sic inuocatione dei pcūm
famulū suū moyse aquis
uitule i ppl̄o asperis oēz cō
gregatiōz ilico sātificauit. ita
t tu exorcisatus i noīe sc̄e
trinitatis emūdes nos a
pctōꝝ sordibz peūdez. Oremꝰ
Oō ☩ ps sempit̄ne deus
qui mirabilis i mie t ineffa
bilibz ꝯmutās sacramētis
media pcedentib. ꝙcede ꝓpi
ut eos ac mirabilē quatenꝰ
uenie ꝙcipiamur obtentū p.
Oremꝰ ☩ ps sempit̄ne
deus per te michi ꝓpi
cie supplicātibz t mittere
digneare sc̄m angelū tuū
celis qui bñdi☩cat t sā
ti☩ficet hos cineres ut sint
nobis memoriale humilita
tis t penē in uitā etnā

p xpm dn̄. Oremus ō:ā.

Deus qui nō mō:tē sed
penitentiā delictis
pēccē fragilitatē ꝙdicōnis
humane benigne respicis
et hos cineres quos coram
pfitende humilitatis am:
ponendē ueneꝛ capitib:
nris imponi delemus
benedice ✠ recipe pietas
digneris. ut qui nos cineres
esse et oppositionis nr̄
mentō ꝑfuleꝛ reminiscos
cognoscam? pēccē oīm ue
niam ꝙ pnia penitētib:
repromisisti feliciter cōsequi
mereamur? p xp̄m dn̄m. Orem?

Deus qui humiliatiō
ne flentiū ꝙ satisfac
tione placaris auꝛē nre
pietatis nīs ictima pcōr:
ꝙ capitū: seruoꝝ tuoꝝ hoꝝ
cineꝛū aspersione attactis
effūde pīnus gr̄am tuā
bēdictionis ut eos ꝙ spūs
cōpunctionis repleas et
que iuste postulauerint
efficaciꝫ tribuas ꝙ cōcessa
pretua stabilitate ab oī
aduersitate intacta maneāt
dereliquas p xp̄m R̄. Exaudi
nos dn̄e qm benigna ē mīa
tua ꝛdm mltitudinē miseꝛa
tionū tuaꝝ respice nos dn̄e ℣.
Salutē meā deus qm intra
uerūt aque usq; ad aīam meā.

Exaudi. Deinde Orem?: Flectamus genua: . : ℣:ā.

Concede nobis dn̄e qs
ꝑsidia mlitie xp̄iane
sīs mihoꝛare ieiunijs ut
ꝙa spiritales nequitias
pugnando mereāmur
mām auxilijs. Leuate ℣.
Aīā Inmutemū habitū et alti
no ieunem? ꝙ ploremus an
te dn̄m qꝛ multū mūdis est
dimittē pēccā nīa dns noster.
Interī sacdos ponēs cineres
sup capita singulor dicat.
Memēto qꝛ pulis es et in
cinerē reuertēris Alia aīā.
Iuxta uestibulū et altare plo
rabant sacdotes et leuite mi
nistri dn̄i et dicēt parce dn̄e
parce ꝑplō tuo et ne dissipes ho
minē clamantiū ad te dn̄e. Oō.
Ops sempiterne deus qui
miuntis manet ut sup.
Deinde letania.

Jncipit liber missalis secũ
dũ rubricam et breuiariũ
Ratisponensem Dñica p̃
ma in aduentu dñi Jntr̃.



Ad te leuaui ãiam meã deus
meus in te confido non eru
bescam neq; irrideant me
inimici mei etenim vniuersi
qui te expectant non confun
dent̃. ps̃ vias tuas dñe de
monstra mihi et semitas
tuas edoce me. ablq; glia i
excelsis. Dñ ab hinc vsq;
ad natiuitat̃ dñi exclusiue
nõ dicit̃ nisi i festis sc̃or.
Exulta quesumus o:o.
dñe potentiã tuã et
veni: ut ab inimicis nr̃is
omnib; protegente eripi. et te
libenter saluan Ad. ij de
sc̃a maria. nij de oĩb; sc̃is.
Tres. Dicam Ad Rõnos.
tes quia hora est: iam

nos de somno surgere. Jam enim̃ propior est nr̃a salus: quã
ãi credidimus. Jox prr
rexit: dies aut̃ appropia
bit. Abiciamus ergo opa
tenebrar. et induamur̃ ar
ma lucis: sic ut ĩ die ho
nest̃ ambulemus. Non
in cõmessationib; et ebrie
tatib;. nõ in cubilib; et ĩ
pudicicijs. nõ in contentio
one et emulatione: sed in
duimi dñm ihm xp̃m.
Omnes qui te expectãt ne
nõ confundant̃ dñe. Vias tu
as dñe notas fac mihi et se
mitas tuas edoce me. Ala
Ostende nobis dñe miam
tuã et salutare tuũ da nobis.
Jn illo t. Cũ s Matthei.
appropinquasset ihs iherusalem:
et venisset bethphage ad
montẽ oliueti. tũc misit
duos discipulos: dicens
eis. Ite in castellũ quod con
tra vos est: et statim inue
nietis asinã alligatã. et
pullũ cũ ea. Solvite. et ad
ducite mihi. Et si q̃s vo
bis aliquid dixerit: dicite
q̃a dñs hys opus habet
et confestim dimittet eos. Hoc
aũt factũ est ut adimple
retur quod dictũ est per ysaiã
prophetam dicentẽ. Dicite filie sy
on. Ecce rex tuus venit

bi manuerunt: et sedens su
per asinā et pullū filiū
subiugalis. Cuntes autē
discipuli: fecerūt sicut pre
cepit illis ihs. Et adduxe
runt asinā et pullū: et i
posuerūt sup eos vesti
menta sua. et ei desup sed
ere fecerūt. Plurima autē tur
ba straverūt vestimenta
sua in via: alii autē cide
bant ramos de arboribus
et sternebāt in via. Turbe
aūt que precedebāt et que
sequebant: clamabant
dicētes. Osanna filio da
uid: benedictus qui venit
in noīe dñi. Cordo de singu
lis dicit dominus. Off Ad te
dñe leuauī aiam meā deus
meus ite confido nō erubescā
neq; irrideant me inimici mei
etenim uniuersi qui te expectāt
nō confundent. Sequē. Ho
mines nos dñe potenti unite
mundatos: ad sui sanctā
pueros venire precepisti.
P. Pfatio cottidiana. Con
fitebit benignitatē et
fides nāe dabit fructū suū. ℣pl.
Misericordias dñe mīaz
tuā in medio templi tui:
ut reparatos nāe ueneti
ra solēnia congruis ho
noribus preceditū. P. In ad
uentu dñi de s. Maria. oīa.

Omnis qui debīt manere
uirginis utero uerbū
tuū angelo annūciante car
nē suscipe voluisti. presta
supplicibus nobis: ut qui ueram
eam dei genitricē credimus.
eius apud te intercessionibus
adiuuemur. P. Sequē. Altis
simo dñe supposita tue
rem spūs sanctus benig
nus assumat: qui beate
marie uiscera splendoribus
sue bonitatis replenit. Qui tecū.
Ad cetera dñe pfatio tua ℣pl.
ut que suscepit fidelis famula
mēta: et mente sibi et cor
pore dñe marie semp uir
ginis intercessione custodi
at. Qui tecū. De aliis sās oīa.
Consciencias nras qs
dñe uisitando pura
ri: ut ueniēs filius tuus
dñs nr ihūs xps ei oībus
sctis suis. paratā sibi in no
bis inueniat mansionē. Qui te.
Preces pplī tui qs dñe sequē.
clemēter exaudi: ut qui
de aduentu filii tui secūdū
carnē letant. in secūdo cum
uenit in maiestate sua cum
oībus sctis suis premiū ui
te eterne capiāt per eū. ℣pl.
Oīa qs ops deus. per hec
sctā que suscipim⁹: ut filii
tui ueniēs sollēnitas. cūm
sctoe mee mētis et pfem

tis vite nobis remedia cō
ferat et pernua etia non
rdeat ꝑ eulogez. ℣ Nam qđ
ptoni ānū pterrigz in xl
et solēnes octās q̄nor tpm
officiū dnicale mnit ꝓto
tum ebdōm si opus fuerit
Excepto fia q̄rta + fia vj le
gunt epla et euāgelia de
feria nisi festū eueniat alu
cui⁹ scti uel missa votiua
aut de patrono. ℣ fia nj.
Rnū. lcō e. b. Jacobi apli.
Paciētes estote usq;
ad aduentū dñi. Ecce agri
cola expectat pciosum
fructū terre: paciens
donec accipiat tp̄aneū et
serotinū terre. Paciētes
igitur estote et vos et cō
firmate corda vra: qm ad
ventus dñi appropquabit.
℣ Nolite ingemiscere fres in al
terutrū: ut nō iudicemini.
Ecce iudex ante ianuā as
sistit. Exemplū accipite fra
tres exitus malī longanim
itatis et laboris et pa
cientie ꝓphetas q̄ locuti sūt.
In noīe dñi nri ihu xpi. S.
℣ Illo t. venit Matheu
talsjes baptista prēdicans
in deserto iudee et dicens.
Penitentiā agite: appro
quabit enī regnū celorū.
Hic est enī qui dictus est:
per ꝓphetā ysaiā dicentē.
Vox clamātis in deserto: pa
rate viā dñi. rectas facite
semitas eius. Ipse autē
iohēs habebat vestimen
tū de pilis camelor: et zo
nam pellinā circa lūbos
eius. Esca autē eius erant
locuste: et mel silueste.
Tūc exibat ad eū hierosolima +
omis iudea et omis regio circa
iordanē: et baptizabant
in iordane ab eo confitentes
ptā sua. fia vj. lcō. e. b.
Rnū. ℣ Hoc nō Petri apli.
Letetur vos-qua vnus
dies apud dñm sic mille
ānī: et mille ānī sicut
vnus dies. ℣ Non tardat
dñs promissis. sed paciē
agit ꝓter vos. nolēs aliq
quos pire: sed oēs ad pe
nitentiā venire expectat.
Aduenet autē dies dñi sic
ut fur. in qua celi magno
impetu transient: elemen
ta vero calore dissoluent.
Cū hec igit̄ ita dissoluenda
sint. quales oportet vos
esse in sanctis conversatiōn
bus et pietatibz expectā
tes et festinantes in aduen
tū diei dñi. ꝑ quē celi ar
dentes dissoluent: et ele
menta ignis ardore tabes
cent. ℣ Nouos vero celos

et nouā terrā: et promissa
ipius expectamus īquibz
iustitia habitat. Propter qđ
karissimi hoc expectantes satā
gite īmaculati et īuiola
ti et īuenti ī pace. ℣ Luce.
¶ Illo t. dicebat iohes
ad turbas que exibant:
ut baptizarent ab ipso.
Genimina uiperarū: quis
ostendit uobis fugere auē
tura tua? Facite ergo dig
nos fructus penitentie.
Et ne cepitis dicere-patrē
habemus abrahā. Dico
enī uobis: qā potēs est de
de lapidibz istis suscitare
filios abrahe. Jam enī se
cūris ad radicē arboris
posita est. Omis enī arbor
nō faciēs fructū bonū ex
cidet: et in ignē mittetur.
Et nūciabant eī turbe
le dicētes. Qđ ergo faci
emus? Respōns aūt dice
bat illis. Qui habet duas tunicas: det unā nō
habenti. Et qui habet es
cas: similr faciat. Venerunt
aūt et publicani ut bap
tizarent: et dixerūt ad illū.
Magister. quid faciemus?
At ille dixit ad eos. Nichil
amplius quā quod con
stitutū est uobis faciatis.
Interrogabāt aūt eū et
milites dicentes. Qđ faci
mus et nos? Et ait illis. Ne
minē concutiatis. neq; ca
lūpniā faciatis: et contenti
estote stipendijs uīs. Ex
ultimate aūt ppō. et congi
emibz oībz in cordibus
suis de iohāne: ne forte ipe
esset xp̄us. Respōdit iohes:
et dicens oībus. Ego quidē
baptizo uos in aqua: ve
niet aūt fortior me post
me cuius nō sū dignus
soluere corrigiā calciamēto
rum: ipe uos baptizabit
in spū scō et igni. Cuius ve
ntilabrū in manu sua. et
purgabit aream suā. et
congregabit triticū ī horre
um suū: paleas aūt cōbu
ret igni inextinguibili.
Multa quidē et alia exhor
tans: euangelizabat ppō.

Populus ℣ Dīm scām
me dūs veniet ad saluā
das gentes et auditā faciet
dūs gliaz vocis sue ī letitia cor
dis vestri ℟ Qui regis israhel
mendā qui deducis velut ouē

Exultā dūe ℣ Ioseph
fili dei nāz ad ppositū
deus unguenta tua uitas:
ut ī eius aduentū purifi
cēs tibi membrz seruire
mereamī. Oēs. ℟ De s. ma
ria. ℟ De oībz sās. Ad Komas.

Fries. Quecūq; scripta
sūt ad nrām doctrinā
scripta sūt: ut per pacien
tiā et consolationē scīpturā
rum spem habeamus. De
us aut patiēne et solatij
det vobis id ipm sape in
alterutrū scdm ihm xpm:
ut unanimes uno ore ho
norificetis deū t pīem dnī
nr ihū xpi. Propter qđ suscē
pite inuicem: sicut et xps
suscepit vos in honorē dei.
Dico enī xpm ihm mīstrū
fuisse circūcisionis propter
veritatē dei ad cōfirmādas
promissiones patrū: gentes
aut sup mīa honorare
deū sicut scriptū est. Propter
hoc confitebor tibi in gentibus dñe:
et nōi tuo cantabo. Et iterū
dicit. Letamini gentes: cum
plebe eius. Et iterū. Laudate
te oēs gentes dnm: et magnificate eū oēs pli. Et rursū
ysaias ait. Erit radix yes
se: et qui exurget regere gen
tes. in eū gentes sperabūt.
Deus aut spei repleat vos
oī gaudio et pace in credendo: ut habūdetis in spe. t virtute spūs sancti. Sēq
lyon speaes dnorus eius deus
nr manifeste venit v Congre
gate illi sōs eius qui ordinant testamentū eius sup sa
crificia Alia v letatus sū in
hys que dicta sūt michi in do
mū dnī ibimus v Stantes
erāt pedes nri in atriis tuis ihrlm.
Psallo t. d. i. d. s. Sluma
erūt signa in sole t luna
et stellis et in terris pressura
gentiū. prefocatione so
nitus maris et fluctuū.
arescentibus hoīb; pmmore
et expectatione que supue
nient orbi. Nam
virtutes celoe mouebunt.
Et tūc videbūt filiū hoīs
venientē in nube: cū potes
tate magna et maiestate.
Hys aut fieri incipientibus:
respicite et levate capita
vra. qm appropiquabit redēp
tio vra. Et dixit illis simi
litudinē. Videte ficulneā et
oēs arbores: cū pducūt iā
ex se fructū. scitis qm prope
est estas. Ita et vos cum vi
deritis hec fieri: scitote qm
prope est regnū dei. Amē dico
vobis: qm nō preteribit
generatio hec donec oīa fi
ant. Celū et terra trānsibunt:
verba aut mea nō trānsibūt.
Orus in quarto vinū Off:
bis nos t plebs tua letabit
ur ostende nobis dñe mīam
tuā et salutare tuū da nobis.
Placatur dñe qs hu Secr:
militatis nre precibus et

hostis: et ubi nulla suppetit suffragia miserie nisi nobis succurre propitius.
℣. Clama in furore et non cesses sicut tuba exalta vocem tuam et vide populo meo ubi adoratio. ℟. Repleti sumus mane misericordia tua alleluia alleluia ℣. Exaudi nos deus salutaris noster et spes omnium finium terre et eorum qui in longinquo sunt in mari. ℟. Repleti sumus mane misericordia tua alleluia ℣. Ecce dies veniet succensa quasi caminus: et erunt omnes superbi et omnes facientes impietatem stipula. Et inflammabit eos dies veniens dicit dominus exercituum: que non relinquet eis radicem et germen. Et orietur vobis timentibus nomen meum sol iustitie: et sanitas in pennis eius. Et egredietis et salietis sicut vituli de armento: et calcabitis impios cum fuerint cinis sub plantis pedum vestrorum in die qua ego facio dicit dominus exercituum. Memento legis moysi servi mei quam mandavi ei in oreb ad omnem israel precepta et iudicia. Ecce ego mittam vobis heliam

Hic sequi: antequam veniat dies domini magni et horribilis. Et convertet cor patris ad filios: et cor filiorum ad patres eorum. Illo t. dixit dns discipulis suis et turbis. Amen dico vobis: non surrexit inter natos mulierum maior iohe baptista. Qui autem minor est in regno celorum maior est illo. A diebus autem iohis baptiste usque nunc regnum celorum vim patitur et violenti rapiunt illud. Omnes enim prophete et lex usque ad iohannem prophetauerunt: ex eo autem regnum dei euangelizatur. Et si vultis recipere: ipse est helias qui venturus est. Qui habet aures audiendi audiat. Sia vj. Sco ysaie p.
In diebus illis. Dixit ysaias. Emitte agnum domine dominatorem terre: de petra deserti ad montem filie syon. Et preabit in mea soluti: et sedebit super eum in ultione inebriata nulo modo. iudicias et queres iudicium. et velociter reddens quod iustum est. Et auferet de[leatum] lacrimam ab omni facie. et obprobrium populi sui auferet de universa terra: quia dns locutus est. Et dicet in illa die. Ecce deus noster iste expectauimus eum: et saluabit nos.

ste dns sustinuim⁹ eū: ex
ultabim⁹ et letabim⁹ in sa
lutari eius. Qia magn⁹ dns
reputabit⁹ in mōte isto. ℣ Johēz.
℣ In illo t. Johes testimoniū per
hibebat de dño: et clamabat dicēs. Hic est quē dixi.
qui post me venturus est.
ante me factus est: qa prior me erat. Et de plenitudine eius nos oēs accepim⁹
gratiā p gratia: qa lex per
moysen data est. gratia et
veritas p ihm xp̄m facta est.
deū nemo vidit unquam.
unigenitus filius dei qui est
in sinu patris: ipse enarravit.

Gaudete in dño sēp dō mj
tee dico gaudete modestia
vestra nota sit oibz hoībz dns
pe est nichil sollicti sitis sed
in oi oratione petitiones vre in
notescant apud deū p̄s bene
dixisti dne terrā tuā auersti
captivitatē iacob. ap̄hōnate plebi
tuā qs dne p̄ibz nris
remodi. et mentes nre
tenebras gre nie visitando
nis illustra. Oēs. ij de s. ma
ria. ij de oibz sās. Ad Corin
thios. Hic nos exist ap̄los.
Nemo homo ut min
istros xp̄i: et dispensatores
misteriorū dei. Hic iam qre
rit inter dispensatores: ut
fidelis qs inueniat. Nichil

ante p̄ tempus est ut a vobis
iudicer: aut ab humano
die. Sed neqz me ipm iudi
co. Nichil enī mihi conscius
sū: sed nō in hoc iustificatus
sū. Qui aūt iudicat me: dominus est. Itaqz nolite ante
tempus iudicare: quo
ad usqz veniat dns qui et
illuminabit abscondita
tenebrarū. et manifestabit
consilia cordiū. Et tūc laus
erit unicuiqz a deo. ℣.
Qui sedes dne sup cherubim
exalta potentiā tuā et veni ℟
Qui regis isrl intende qui de
ducis velut ouē ioseph Alla ℟
exalta dne potentiā tuam et
veni ut salvos facias nos. ℣.
℣ In illo t. Cū audisset
disset johes in vinculis opa
xp̄i: mittēs duos de discipulis suis ait illi. Tu es
qui venturus es: an aliū
expectamus. Et respondens ihs:
ait illis. Euntes renūciate
iohānī que audistis et vi
distis. cēci vident. claudi
ambulāt. leprosi mundantur.
surdi audiunt. mortui re
surgūt: pauperes evangelizantur. Et beatus est qui non
fuerit scandalizatus in me.
Illis aūt abeuntibz: cepit
ihs dicere ad turbas de johe.
Quid existis in desertū videre.

Agamundine uento agitatu?
Sed qd existis uidere? Aoiez
mollibz uestitu? Ecce qui
mollibz uestiunt: in domi
bus regu sunt. Sed qd exis
tis uidere? Pphetā? Etiam
dico uobis: et plus quā
pphetam. Hic è enī de quo
scriptū est. Ecce ego mitto an
gelū meū ante faciē tuā:
qui pparabit uiā tuā an
te te. Off: Benedixisti dne
terrā tuā auertisti captiuitatē
iacob remisisti iniquitatē ple
bis tue. Secrē Placa
nis nīr qs dne tibi hostia
uigil ymolet: quet sancta
pagat mysteria misteriū.
et salutare tuū nobis mi
tribuit' operetur p. Cō Cō
orte pusillanimes confortā
mī et nolite timere ecce deus nr
ueniet et saluabit nos. ?plm.
Implorami dne clemē
tiam tuā: ut per diuina
subsidia a uitiis expiatos
ad festa uenturi nos p
pares p. ?fia mis qsumus: tpm
Roratte celi desup et nubes
pluāt iustū aperiat terra
et germinet saluatorē ps celi
enarrāt gliaz dei et opa manu
uu ei? annūciat firmamentū.
Sacros diat Oremus. flex ge. le.
Oremus qs ops deus. ut Oō.
redemptionis nre ue-

tura solēnitas. et pūtis
nobis uite subsidia con
ferat et eīe benedictionis no
bis pūnta largiat p. Lō
Dixit ysaias pphēta. Erit
in nouissimis diebz ppara
tus mons domus dñi in
uertice mōtiū. et eleuabit
sup colles. et fluet ad eum
oēs gentes: et ibūt pplī
multi et dicēt. Venite ascen
damus ad montē dñi. et ad
domū dei iacob: et docebit
nos uias suas. Et ambu
labimus in semitis eius: qa
de syon exibit lex. et uerbū
dñi de ihrlm. Et iudicabit gē
tes: et arguet pplos multos.
Et conflabūt gladios suos
in uomeres: et lanceas suas
in falces. Non leuabit gens
contra gentē gladiū: nec ex
ercebunt' ultra ad pelū.
Domus iacob: uenite et am
bulemus in lumine dñi dei
nri. Cōllige portas pn
cipes uras et elenamini portę et
nales et introibit rex glie. ō qs
ascendet in montē dñi aut qs
stabit in loco scō eius innocens
manibz et mūdo corde. Sc̄ dns
Altissima qs Oō. nobilissi
me dñe ne timueris. et auxi
liū nobis supne ōtionis in
pende Oīpotēs. ?i dñica. ?i

de s·maria. ad ō ysaie ꝓphē.

¶ In diebꝫ illꝭ. dominus est
dñs ad achas dicēs. Pete
nbi signū a dño deo tuo i
profundū inferni: sue i
excelsū supra. Et dixit ach
as. ¶ Non petam: et non
tentabo dñm. Et dixit.
Audite ergo domus dauid.
¶ Numquid parū vobis est
molestos esse hoibus: qa
molesti estis et deo meo?
Propterhoc dabit dñs ipse
vobis signū. Ecce virgo cō
cipiet et pariet filiū: et vo
cabit nomē eius emanu
el. Butyrū et mel comedet:
ut sciat reprobare malū. et
eligere bonū. ¶ Quoniā
est dñs oīnus innumerabilꝭ eū
oībus qui nouerunt eū in vtilitate.
¶ Laudē dñi loquet os meū et
bñdicat oīs caro nomē scīm eius?
¶ In illo t. Qui sus est sup hūc.
angelus gabriel a deo in
ciuitatē galilee cui nomē
nazareth ad virginē despō
satam viro cui nomē erat
ioseph de domo dauid: et no
men virginis maria. Et
ingressus angelus ad eā
dixit. Ave gratia plena do
minus tecū: bñdicta tu i
mulieribꝰ. Que cū audis
set: turbata est in sermone
eius. et cogitabat qualis
esset ista salutatio. Et ait
angelus ei. Ne timeas
maria: inuenisti enī gratiā
apud deū. Ecce concipies i
utero et paries filiū: et vo
cabis nomē eius ihm. Hic
erit magn⁹: et filius altissi
mi vocabit⁹. Et dabit illi
dñs deus sedē dauid patris
eius: et regnabit in domo ia
cob in eternū. et regni eius
nō erit finis. Dixit autem
maria ad angelum. Quo
modo fiet istud: qm virū
nō cognosco? Et respōdens an
gelus dixit ei. Spūs scūs
superueniet in te: et virtus altis
simi obumbrabit tibi. Ideo
qꝫ et qd nascet ex te scīm:
vocabit⁹ filius dei. Et ecce eli
sabeth cognata tua: et ipsa
concepit filiū in senectute
sua. Et hic mensis est sextus
illi que vocat⁹ sterilis: quia
nō erit impossibile apud deū
oīne verbū. Dixit aut maria
ad angelū. Ecce ancil
la dñi: fiat mihi sc̄dm ver
bū tuū. ¶ Confortami
et iam nolite timere ecce enī de⁹
ur retribuet iudiciū ipse veniet
et saluos nos faciet. Secrē.

Acepta tibi sint dne qs
mus remunia. que et expiatu
nos gra tua dignos effi
ant: et ad sempitna pmul

la ꝓdicunt ꝑ. cū Exurgo
go conapiet et pariet filiū et
vocabit nomē eius emanuel.
Saluum me fac ds mu ꝑl.
ner sanctū supplices rogā
mur: ut nullis letam
gustū remouem effectu ꝑ.
Prope es dne et :fia ūt.
ōes vie me ūtas mea
rogamus de tribulōnis tuis qā
in eternū tu es ꝑs Gl̄a in ma
nulata una q̄ ambulāt ilege
Exurgat qs dne ꝙ:o dmi.
potentiā tuā ⁊ vei: ut
hy qui ī tua pietate confi
dūt. ab oi nocuis aduersita
te liberent ⁊ ō dñi. Ieū ꝙsere
Per dicat dns deus. ꝑl̄ꝙ.
Egredietur virga de ra
dice yesse: et flos de radice
eius ascendet. Et requiet
et sup ei spūs dñi. spūs
sapiēcie et intellectus. spūs
consilij et fortitudinis.
spūs scientie ⁊ pietatis: et
replebit ei spūs timoris
dñi. ¶ Non secūm visionē
oculoꝝ iudicabit. neq; se
cūdū auditū aurū arguet:
sed iudicabit ī iustitia
pauperes. et arguet ꝓbos
ī equitate ꝓ mansuetis
tre. Et percutiet tram virga
oris sui: et spū labioꝝ su
os interficiet impiū. Et
erit iustitia cingulū lūboꝝ

eius: et fides cinctoriū reiū
eius. Deus Eō scitude nobis dne
miam tuā et salutare tuū da
nobis ỳ benedixisti dne terrā
tuā auertisti captiuitatē iacob.
¶ Illo t. Exurgēs Sluan:
maria abiit ī montana
cū festinatione ī ciuitatē
iuda: et īgressa est domum
zacharie. ⁊ salutauit eli
sabeth. Et factū est ut au
diuit salutationē marie
elizabeth: exultauit infans
ī utero eius. Et repleta est
spū scō elizabeth: et excla
mauit voce magna ⁊ dixit
it. Benedicta tu ī mulie
res: et benedictus fructus
ventris tui. Et unde hoc
michi: ut veniat mater
dñi mei ad me. Ecce enī
ut facta est vox salutatio
nis tue ī auribus meis: ex
ultauit īgaudio infans ī
utero meo. Et beata que cre
didit: quōm ꝑficient ea que
dicta sūt ei a dño. Et ait
maria. Magnificat aīa
mea dñm: et exultauit spūs
meus ideo salutari meo.
Deus ī adiutoriū ī. scdō.
Muneribus nris qs dne p
tibulq; susceptis: et celestib⁹
nos munda mysteriis. et de
mente exaudi ꝑ. cū Exurge
dns veniet et oēs sancti eius ā

eq et erit in die illa lux magna.

Qui nos dñe sacramēti 2pl'.
lubrico seā restaurat. et ab
oī vetustate purgatos in
nustrum salutaris sanat
tūsitr cōsortiū ꝑ. Sabbō.

Quem et ostende nobis sanc
tuā dñe qui sedes sup cher
ubim et salus estimus ps Qui
regis isrl intende qui deducis ve
lut ouē ioseph. Se Orem? Cle-
Opus sempitūe o:o. gr. le.
deus. qui p continēnā
salutarē et corpuz mede
ris et mentiz. maiestatē
tuā supplices exorām: ut
pua iemunitatiū deprecā
one placatus et psentia
nobis subsidia prebeas
et futura ꝑ. Ioū ysaie ꝓphe.
In diebz illis. Clamabūt
egipcij ad dñm a vexe tri
bulantis: et mittet eis sal
uatorē et ꝓtectorē qui
liberet eos. Et cognoscetur
dñs ab egipcio: et cognoscēt
egipcij dñm in die illa. et co
lent ei in hostijs et munu
ribus. et vota vouebunt
dño et soluēt. Et percutiet
dñs egiptū plaga: et sana
bit eam. Et revertent ad dñm:
et placabit eis. et sanabit
eos dñs deus nr. Se Alii
no celo egressio eius et occursus
eius vsqz ad cāmū eius ꝙ celi

enarrāt gliaz dei et opa manuū
eius anūciat firmamentū. Se.
Oremus Cler. gr. le. ꝙō.
Deus nobis qs ops dns:
ut iemunerando tua gīa
sanctem. et abstinēdo cūctis
efficacem ꝙstribz fortiores ꝑ.
Ioū scdā. Ioū ysaie ꝓphe.
Per dixit dūs. Letabūtur
deserta et inuia. et exultabit
solitudo: et florebit quasi
lilium. Germinans germina
bit: et exultabit letabūda
et laudans. Gloria libani
data est ei: decor carmeli et
saron. Ipsi videbūt gliaz
dni: et decorē dei nri. Con
fortate manus dissolutas:
et genua debilia roborate.
Dicite pusillanimis: con
fortamini et nolite timere.
Ecce deus nr ultionē addu
cet retributionis: deus ipe
veniet et salvabit nos. Tūc
aperient oculi cecoꝝ: et aures
surdoꝝ patebūt. Tūc saliet
sicut cervus claudus: et
aperta erit lingua mutoꝝ.
Quia scisse sunt aque in
deserto: et torrentes in solitu
dine. Et que erat arida in
stagnū: et si sitientes in fo
tes aquaꝝ. Dicat dūs ops.
Insolete potuit malicia Se.
lū suū et ipse namqz ꝓpositus
preclūs de thalamo suo ꝙ Alii

mo cela egressio eius t occursus
eius usq; ad limen eius. Sequit
Oremus flet. ge. le. Dñe.
Tribue qs dñe familiā
tuā: ut salutis etne re
media que te ispirante req'
runus. te largiente adipiam
tuur p. Lcō ysaie pphete.
Hec dicit dñs. Sup montem
excelsū ascende tu
qui euangelizas syon: exal
ta i fortitudine vocē tuam
qui euangelizas ierlm. Exal
ta: noli timere. Dic ciuitā
bus iude. Ecce deus vr. Ecce
dñs deus i fortitudine veniet:
et brachiū eius dominabitur.
Ecce merces eius cū eo: et
opus illi' coram eo. Sic pas
cet: gregē suū pascet. i brachi
o suo congregabit agnos:
et in synu suo leuabit eos
dñs deus vr. Deus
uirtutū conuerte nos et ostende fa
ciem tuā et salui erimus. Exurge
dñe potentiā tuā et veni ut
saluos facias nos. Ke Orem?
Flectamus genua. Leuate.
Tribuis tibi deferre se
ruitū: sic nobis qs i diui
gende pūm subsidiū p.
Hec dicit Lcō ysaie p.
Hec dñs. xpō meo cyro cui
apprehendi dexteram: ut su
biciā ante faciē eius gen
tes. et dorsa regū vertam
et aperiā coram eo ianuas.
et porte nō claudent. Ego
ante te ibo: et gloriosos terre
humiliabo. portas ereas cō
teram: et vectes ferreas confrin
gam. Et dabo tibi thesauros
absconditos t arcana se
creta: ut scias qā ego dñs
qui voco nomē tuū deus isrl.
Propter seruū meū iacob: et
isrl' electi meū. Et vocaui
te nōie tuo. Assimulauit te:
et nō cognouisti me. Ego
dñs et nō est amplius: ex
tra me nō est deus. Accinxi
te. et nō cognouisti me. ut
sciāt hoc qui ab ortu solis.
et qui ab occidente: quia absq;
me nō est deus. Ego dñs:
et nō est alter. formās lu
cem et creans tenebras: fa
ciens pacē et creans malū.
Ego dñs: faciēs oīa hec. Ro
rate celi desup. et nubes plu
ant iustū: aperiat terra et
germinet saluatorē. et iusti
tia oriat simul. Ego dñs
creaui eū. Ke Exurge dñe
potentiā tuā et veni ut saluos
facias nos. Qui regis isrl' in
tende qui deducis velut ouem
ioseph qui sedes sup cherubim
appare coram effraim beniamin
et manasse. Ke Oremus. flect. ge. le.
Tribue qs dñe fidē spē.
tibus tuis: ut et ieiu

mo cōuenient aprent: et
suscepta solēniter mistrum
ag corpalis. ad fructum
nitis trāseat aīas p. Ieō
q̄ diebz illī. Daniels ꝑphē.
Angelus dñi descendit cū
azaria et sociis eius in for
nacem. et excussit flāmā
ignis de fornace: et fecit me
dium fornacis q̄si ventū ro
ris flantē. flāma aūt di
fusa est sup fornacē. nibi
as quadraginta nouē: et
transiit quos reperit iux
ta fornacem de caldeis mi
nistros regis qui eam in
cendebāt. Et nō tetigit eos
omino ignis. neq; contristā
uit: nec quicq; molestie
intulit. Tūc iij tres quasi
ex uno ore laudabāt et glo
rificabāt deū in fornace di
centes. Benedictus es dñe deus pa
trū nrōz Et laudabilis et
gloriosus in scla Et benedictū
nomē glie tue qđ est sctū. Et
laudabile et gliosū in scula.
Benedictus es in templo scī
glie tue. Et laudabilis. Bene
dictus es sup thronū regni
tui. Et laudabil. Benedicte
es sup scrutās abyssos.
Et. Benedictus es qui sedes
sup cherubim intuens abyssos.
Et. Benedictus es qui am
bulas sup pennas uentoz. Et.
Benedicāt te oēs angeli et sāc
ti tui. laudabilē et gliosū in scla.
Benedicāt te cēli et tra mare
et oīa que in eis sūt. laudabilē
et gliosū in scla. Gla patri et fi
lio et spūi scō. laudabilis et glo
riosus in scla. Sicut erat in pn̄cio
pio et nūc et semp et in scla
scloz amē. Et laudabilis. Bene
dictus ut s. Hic sanctos salu
tat ꝑplin dicēs dñs nobiscū.
Deus qui tribz puis oīo-
nibz gaudi flāmas ig
nis. concede ꝓpicius: ut nos
famulos tuos nō exurat
flāma vitioz ꝑ. Iesū de s. ma
ria. mī de dō. Ad hec tria loīes
tres. Rogam9 vos p ad
ventū dñi nr̄i ihesu xpi
et nr̄e congregacōnis in
ipm: ut nō cito moueam
a uro sensu. neq; tirannī
neq; ꝓspīi. neq; ꝓsperi
tatis. neq; p ecclam. tamq̄
p nos missā: quasi nubes
dies dñi. Ne quis vos se
ducat ullo modo. qm̄ nisi
venit discessio p̄mū. et re
velatus fuit homo p̄ni fi
lius pditionis qui aduer
sat et extollit sup omne qđ
dicat deus. aut quod colit:
ita ut in templo dei sedeat
ostendēs se tamq̄ sit deus.
Non retinetis qđ ni ad

huc essem apud vos loq̃r
diebꝫ vobis: Et nūc q̃d
detineat scatis: ut reuelet̃
in suo tpe. ¶ Nam mysteriū
iam operat iniquitatis:
tantū ut qui tenet nūc te
net donec de medio fiat. Et
tūc reuelabit̃ ille iniquus.
quē dns ihs interficiet spū
oris sui: et destruet illustra
tione aduentus sui. tractꝰ

Qui regis israel intende qui de
ducis velut ouē ioseph ꝟ Qui
sedes sup cherubim appare coꝝ
effraim beniamin et manas
se ꝟ Excita dne potentiā tuā
et veni ut saluos facias nos

Anno quadragesimo quinto imperii tiberii cesaris: pontio pilato iudee tetrarcha ẽt galilee herode. philippo aut̃ fr̃e eius tetrarcha ytu ree. et trachonitidis regio nis et lysania abilene te trarcha sub pncipib; sacerdotū anna et caypha: factū est vbū dñi super ioh̃em zacharie filiū in de serto. Et venit in omnē regionē iordanis. predicās baptismū penitētie in remissionē pcm̃or: sic scriptū est in libro sermonū ysaie pphete. Vox clamantis in deserto. parate viā dñi:

rectas facite semitas eius.
Oīs vallis ipleb̃it: et oīs
mons et collis humiliabit̃.
Et erūt prava in directa: et
aspera in vias planas. Et
videbit oīs caro: salutare
dei nri. ℣. Exulta satis
filia syon predica filia ierlm
ecce rex tuus venit tibi sctus
et saluator. Secr̃ Sacrifi
cijs piis: q̃s dne placat̃
mente: ut et deuotionem
nr̃e pficiat et salutem ꝙ. Cō.
Exultemus ut gigas ad cur
rendā viam a sūmo celo egres
sio eius et occursus eius usq;
ad sūmū eius. Post Q̃mis
dne deus nr̃: ut sacro sanc̃
mysteria que pro peccatis
nr̃e mundicie contulisti.
et psens nobis remediū ef
fe sanctis et futurū ꝙ. Dō

Concede mis dne ut mys
bus placato pli tui obsequi
nos mansuetudo tua ad videri
dū in vultu clementie tue in
lectula gentis tue ut laudemus
ad hereditate tua p̃s Cōfitemi
dno q̃m bonꝰ q̃m in sclm mia ei?
Excita dne potentiā tuā et
tua et veni: et magna
nobis virtute succurre: ut
p auxiliū gr̃e tue q̃d tua
pia pietas indulget. mdulgēna
tue pcipiamur. Per
Qui cū. Ad philippenses.

Tres. Gaudete ī dño sp:
itez dico gaudete. Ista
desha uā nota sit oībus
hoīb: dns em ppe ē. Sicdi
il sollicīti sitis: sed in oī
oratione et obsecratione cū
gratiaē actione. petra
oīes uē innotescāt apud
deū. Et pax dei que exuperat
oē sensū: custodiat corda
uā et intelligentias
uās. ī xpo ihu dño nō.
Oquē est dns oībus ī ISE.
hominibz cum omnibus qui
inuocant eum in ueritate.
Laudē dm loquet os meū
et bñdicat oīs caro nomē scīm
eius Alla ℣ Veni dñe et noli
tardare relaxa facinora plebi
tui illo t. Misertus s. iohes ne.
nūcīa uobis uidimus saīdotes t
leuitas ad iohēz: ut mitto
gauisus ei. Tu ps es: Et nō
fessus est: et non negauit.
Et confessus est: qa nō sū
ego xps. Et interrogauerūt
eū. Quid ergo? Helias es
tu? Et dixit. Non sū. pro
phēta es tu? Et rīdit. Non.
Dixerūt ergo ei. Qs ergo es:
ut responsū demus his qui
miserūt nos? Qd ergo di
as de te ipso? Ait. Ego uox
clamātis īdeserto: dirigite
uiā dñi sicut dixit ysaias
phēta. Et qui missi fue
rant: erāt ex phīseis. Et in
terrogauerūt eū: et dixerūt
ei. Qd ergo baptizas: si tu
nō es xps. neq; helias neq;
phēta? Rīdit eis iohes di
cens. Ego baptizo in aqua:
medius aūt uestrū stetit quē
uos nescitis. Ipse est qui
post me uenturus ē. qui
ante me factus est: cuius
ego nō sū dignus ut soluā
eius corrigiam calciamēti.
Hec in bethania facta sūt
trans iordanē ubi erat iohes baptizans. OFF.
Ave maria gratia plena
dñs tecū benedicta tu ī mulie
bus et benedictus fructus ue
tris tui. Secrē Sanctifica
pcentibz qs dñe plasmā
tuam: ut et deuotionem
nr̄ae placāt et salutē p. Cō.
Ecce uirgo concipiet et pari
et filiū et uocabitur nomen
eius emanuel. ℣pl Sup
tas dñe mutuerībz qs: ut
aī frequentatione misti
terīs capiat nr̄e salutis effectū
p. Fiat mī. lō damelis p.
ī dicīz illis. Dixit daniel.
Aspiciebā ī uisione noc
tis: et ecce aī nubibz celi
quasi filius hoīs uenie
bat. et usq; ad antiquū
dierū peruenit. et ī conspectu
eius obtulerūt eī. Et de

dus et ptatem et honorē et
regnū: et oēs pli tribꝰ et
lingue ipli seruiēt. potes
tas eius potestas eterna.
que nō auferetur: et regi
nū eius quod nō corrum
pet. Cūm Isaias tacuisset
plus nō. Fiat vī-lcō ezechiel
J? dieb3 ill. Dixit mihi.
ezechiel applica. Conuerti
me ad viam porte sanc
tuarij exteriorꝭ que re
spiciebat ad orientē: et
ipse erat clausa. Et dixit
dns ad me. Porta iste clau
sa erit. nō aperiet et vir
nō transibit per eam: quīa
dns deus isr̄l ingressus
est per eam. Eritq3 clausa
principi. princeps ipse sede
bit in ea: ut comedat pa
nem coram dño. p viā ves
tibuli porte ingredietur:
et p viam eius egredietur.
Et adduxit me p viā por
te aquilonis. i conspectu
domus. Et vidi et ecce i
pleuit gl̄ia dn̄i: domū
dn̄i. In die sc̄i angeli

In die sc̄i archāgeli
gelij dñi nr̄i ihu xp̄i: sic scrip
tū est in ysaia applm. Ec
ce mitto angelū meū an
te faciē tuā: qui p̄parabit
viā tuā ante te. Vox cla
mātis in deserto parate vi

am dn̄i: rectas facite semi
tas eius. fuit ioānes baptiz
ans: et predicans
baptismū penitēcie in
remissionē pcōꝝ. Et egre
diebat ad illū oēs iudee
regio et hierosolimite: et
uerbi: et baptizabant ab
illo i iordane fluuio cō
fitentes pcā sua. Et erat
ioānes vestitus pilis ca
melor: et zona pellicea
circa lūbos eius. Et locus
tas et mel silueſtre edebat:
et predicabat dicēs. Venit
fortior me post me. cuius
nō sū dignus procidens
solue corrigiā calcea
mēntoꝝ eius. Ego baptiza
ui vos aqua: ille vero
baptizabit vos sp̄u scō.

In vigilia nativitatis xp̄i.

Hodie scietis q̄a veniet dn̄s
et saluabit nos et mane
videbitis gl̄iā eius p̄s dn̄i est
ira et placabilis eius orbis ter
rarū et omnes qui habitāt in
Oīne Gloria in excelsis d̄o.
Deus qui nos redemp
tionis nr̄e annua expecta
tione letificas. p̄ri: ut unī
genitū tuū quem redem
ptorem letꝰ suscepimus? venie
tem quoq3 iudicē securi vi
deamus dn̄m nr̄m. Sola
lectio ysaie ꝓphete.

Her dixit dñs. Aperi syon
nō tacebo. et Aperi ierlm
non quiescā: donec egredi
atur ut splendo: iustus ei⁹
et saluator: eius ut lam
pas ardebit. Et uidebūt
gentes iustū tuū: et cuncti
reges inclitū tuū. Et uoca
bitur tibi nomē nouū quod
dñs nōiauit. Et eris corona
glie in manu dñi: et dya
dema regni i manu dei
tui. Non uocaberis ultra
derelicta. et terra tua nō
uocabit ampli⁹ desola
ta. sed uocaberis uoluntas
mea iea: et terra tua in
habitā. qa cōplacuit dño
in te. Sine titulo sequē
tia cōmunis plurimorū.

Ad Rōnos.

Paulus seruus
xpi ihu uocatus apos
tolus segregatus i euan
geliū dei qđ ante promise
rat per. Aphetas suos in
scripturis sās de filio suo
qui factus est ei ex semīe
dauid secm carnē. qui
predestinatus est filius
dei in ūtute secm spīm sāc
ificationis ex resurrectio
ne mortuoz ihu xpi dñi
nri. per quē accepimus
gratiā et aplatū ad obe
diendū fidei in omibus gen
tibus p nōe eius. i quibus
estis et uos uocati ihu xpi
xpi dñi nri. Hodie scie
tis qa ueniet dñs et saluabit
uos et mane uidebitis gliam
eius ℣ Cum regis ist' intrasset
qui dicitur celud ouē ioseph
qui sedes sup cherubin appa
ruit oculis effraim beniamin et
manasse. Alia nō dr missa
dnica hic dr Alia dom die viij

Cum esset de sponsata mater ihu
maria ioseph: antequā nō
uenirēt inuicem est inuen
ta habens de spū scō. Ioseph
aut uir eius cū esset
iustus. et uoluit eā tradu
cere: uoluit occulte dimittere
eam. Hec aut eo cogitante:
ecce angelus dñi in somp
nis apparuit ei dicēs. Io
seph fili dauid: noli timere
accipere mariā cōiugē tuā.
Qđ enī in ea natū est: de
spū scō est. Pariet aut fi
liū: et uocabis nomē eius
ihm. Ipse enī saluū faciet
populū suū: a pcīs eoz.
Credo nō dr. Off. Collide por
tas principes uras et elemini
porte eternales et introibit rex
glie. Secr. Oblatis nobis
qs ops dns. ut sicut adu
randa filij tui natalicia
pcessim: sic eius munera
capiam? sempitna gaudā

tes Qui te. cō Revelabitur
glia dñi et videbit oīs caro sa
lutare dei nr̄i. ℣ Q ei no
bis dūc q̄s ungenta tu
renuisti nativitate respi
rare: aut celesti munio pas
cimur et potamur Qui te.
Jūdicamus do. In crāo mane.
Quis dixit ad me filius me⁹
es tu ego hodie genui te
ps Quare fremuerūt gentes
et pli meditati sūt inania. 3.
Deus ūō glia īexcelsis dr.
Qui hanc sacratissimā
noctē veri luminis fraxit il
lustratione clarescē. da q̄s:
ut cuius lucis mysteriū
in terra cognouim⁹. eius
quoq; gaudiis celo per
fruamur Qui tecū. Sola. Icō
Per dicat dñs. Ysaie, ℣ plus
Plus grauit qui am
bulabat in tenebris vidit
lucē magnā: habitātibus
in regione umbre mortis
lux orta est eis. ℣ Puerulus
enī natus ē nobis: filius
datus est nobis. Et fact⁹
est principatus eius sup
humeri eius: et vocabit
nomē eius admirabilis.
consiliarius deus fortis.
pr̄ futuri sēli: princeps pa
cis. Multiplicabitur eius
imperiū: et pacis nō erit
finis. Sup soliū dauid et
sup regnū eius sedebit: et
confirmet illud et corroboret
in iudicio. Amodo et usq;
in sempiternū. Ad hymn.
Rnē. Apparuit grā sal
uatoris oīb; hoīibus
erudiēs nos. ut ab negan
tes impietatē et secularia de
sideria sobrie et iuste et pie
viuamus in hoc sēlo. expec
tantes bēatā spem. et adue
ntū glie magni dei: et sal
uatoris dñi nr̄i ihu xpi.
Qui dedit semetipm̄ p no
bis. ut nos redimeret ab oī
iniquitate: et mūdaret si
bi ppm̄ acceptabilē. sectā
atorem bonoē operū. Hec
loquere et exhortare: in xpo
ihu dño nr̄o. ℣ Dñs dixit ad
me filius meus es tu ego
hodie genui te ℣ Postula
a me et dabo tibi gentes hereditatē
tuā: et possessionē tuā terminos
terre. Ad vesp. Ant. Lumen
illuminatiōnem gentium et gloriam
plebis tue israel. Ps. Dixit dñs
Ant. Dñs dixit ad me filius meus es tu
ego hodie genui te. Ps. Confitebor
Ant. Hodie scietis quia veniet dñs
et mane audietis vocem eius. Ps.
Venite exultemus
Ant. Hodie nobis celorum rex de virgine
nasci dignatus est ut homines secum
eternaliter regnent. Ps. Cantate
Ant. Hodie illuxit nobis dies redemptionis
nove antiqua renouatio magnorum
gaudiorum celebratio. Ps. Deus
misereatur
Ant. Hodie celi aperti sunt quia verbum
caro factum est. Ps. Miserere
Ant. Hodie in terris celi rorate desuper
et nubes pluant iustum. Ps. Celi
enarrant
Ant. Hodie scietis quia veniet dñs
et mane audietis vocem eius. Ps.
Laudate dñm
Ant. Hodie nobis celorum rex de virgine
nasci dignatus est ut homines secum
eternaliter regnent. Ps. Laudate
Ant. Hodie illuxit nobis dies redemptionis
nove antiqua renouatio magnorum
gaudiorum celebratio. Ps. Benedicite
Ant. Hodie celi aperti sunt quia verbum
caro factum est. Ps. Benedicite
Ant. Hodie in terris celi rorate desuper
et nubes pluant iustum. Ps. Laudate
dñm
Ant. Hodie scietis quia veniet dñs
et mane audietis vocem eius. Ps.
Laudate pueri
Ant. Hodie nobis celorum rex de virgine
nasci dignatus est ut homines secum
eternaliter regnent. Ps. Laudate
Ant. Hodie illuxit nobis dies redemptionis
nove antiqua renouatio magnorum
gaudiorum celebratio. Ps. Laudate
Ant. Hodie celi aperti sunt quia verbum
caro factum est. Ps. Laudate
Ant. Hodie in terris celi rorate desuper
et nubes pluant iustum. Ps. Laudate
dñm
Ant. Hodie scietis quia veniet dñs
et mane audietis vocem eius. Ps.
Lauda hierl̄m
Ant. Hodie nobis celorum rex de virgine
nasci dignatus est ut homines secum
eternaliter regnent. Ps. Lauda
Ant. Hodie illuxit nobis dies redemptionis
nove antiqua renouatio magnorum
gaudiorum celebratio. Ps. Lauda
Ant. Hodie celi aperti sunt quia verbum
caro factum est. Ps. Lauda
Ant. Hodie in terris celi rorate desuper
et nubes pluant iustum. Ps. Lauda
dñm
Ant. Hodie scietis quia veniet dñs
et mane audietis vocem eius. Ps.
Laudate dñm
Ant. Hodie nobis celorum rex de virgine
nasci dignatus est ut homines secum
eternaliter regnent. Ps. Laudate
Ant. Hodie illuxit nobis dies redemptionis
nove antiqua renouatio magnorum
gaudiorum celebratio. Ps. Laudate
Ant. Hodie celi aperti sunt quia verbum
caro factum est. Ps. Laudate
Ant. Hodie in terris celi rorate desuper
et nubes pluant iustum. Ps. Laudate
dñm
Ant. Hodie scietis quia veniet dñs
et mane audietis vocem eius. Ps.
Laudate dñm
Ant. Hodie nobis celorum rex de virgine
nasci dignatus est ut homines secum
eternaliter regnent. Ps. Laudate
Ant. Hodie illuxit nobis dies redemptionis
nove antiqua renouatio magnorum
gaudiorum celebratio. Ps. Laudate
Ant. Hodie celi aperti sunt quia verbum
caro factum est. Ps. Laudate
Ant. Hodie in terris celi rorate desuper
et nubes pluant iustum. Ps. Laudate
dñm
Ant. Hodie scietis quia veniet dñs
et mane audietis vocem eius. Ps.
Laudate dñm
Ant. Hodie nobis celorum rex de virgine
nasci dignatus est ut homines secum
eternaliter regnent. Ps. Laudate
Ant. Hodie illuxit nobis dies redemptionis
nove antiqua renouatio magnorum
gaudiorum celebratio. Ps. Laudate
Ant. Hodie celi aperti sunt quia verbum
caro factum est. Ps. Laudate
Ant. Hodie in terris celi rorate desuper
et nubes pluant iustum. Ps. Laudate
dñm

pauet ipa aqua pibit mortua.
Genuit mpta pelis antiqua
roluber luudus perdit spolia.
Homo lapsus ouis abducta
reuocat ad etna gaudia. Gau
dit mlier die agnia angr
los celestia. Quia erat drag
ma drama pdita et est inuenta.
Oculpa minuit bti qua redp
ta est natura. Deus qui erra
uit oia nasat extrema. Qui
bulis natura mirifice idita
assumes qd no erat manes
qd erat. Indulit natura dui
tas humana qs audiuit in
lei die rogo facta. Quier ue
nerat pastor pius qd pierat.
Judith galeam rerat ut mi
les armaturi. Prostratus in
tua pria ruit hostis spurila
sufferunt tela. Iuquibus fit
liat diuisa fuit illius spolia
apta preda sua. xpi pugna
fortissima salus nra est uera.
Qui nos sua ad pria duxit
post uictoria. In qua sibi laus
est eterna. Sluam.

In illo t. Exist edictu a ce
sare augusto: ut describe
retur uniuersus orbis. Iste
descriptio pma facta est:
a pside syne cyrino. Et
ibant oes ut profitrentur:
singuli in sua ciuitatem.
Ascendit aut et ioseph a
galilea de ciuitate nazza
reth in iudea ciuitate dauid
que uocat bethleem: eo
qd esset de domo et fami
lia dauid: ut profiterf cu
maria desponsata sibi
uxore pregnante. Factum
est aute cu esset ibi iplen
ti sut dies ut parriret. et pe
perit filiu suu pmogenu
ti. et pannis eu involuit. et
reclinauit in presepio: qua
no erat ei locus in diuersa
rio. Et pastores erant in re
gione eade uigilantes: et cus
todientes uigilias noctis
supra gregem suu. Et ecce
angelus dni stetit iuxta
illos: et claritas dei circu
fulsit illos. et timuerut ti
more magno. Et dixit il
lis angelus. Nolite timere.
Ecce enim euangelizo uobis
gaudiu magnu qd erit
oi pplo: qa natus est no
bis hodie saluator: qui est
xps dns in ciuitate da
uid. Et hoc uobis signu.
Inuenietis infante pannis
inuolutu: et positu in pre
sepio. Et subito facta est
cu angelo multitudo mi
litie celestis: laudantiu
deu et dicentiu. Gloria in al
tissimis deo: et in terra pax
hoibus bone uolutatis. Credo
dr. Off. Letent celi et exultet

tin ante hanc dm̄ qm̄ venit.
Accepta sit tibi dne secre-
ḡs hodierne festiuitatis
oblatio: ut tua grā largi-
ente pfic salutē cūcta
cōmercia. i illius iuenia
mur forma ī quo trāi est
nrī substantia Q̄ trāi.
pficiō Qā p incarnati. Com
municantes t noctē sa. Cō
Insplendoribꝫ scōr exultet
antelucane genui te. finita
cōmunione cantet eccl̄a.
Initiū sc̄i euāgelij s̄m hathꝫ.
Liber generationis ihū
xpi filij dauid: filij
abrahā. Abraham genuit
ysaac: ysaac aūt ge. iacob.
Iacob aūt ge. iudam t fres
eius: iudas aūt ge. phares
et zaram de thamar. phares
aūt ge. esrom: esrom aūt ge.
aram. Aram aūt ge. ami
nadab: aminadab aūt
ge. naasson. Naasson aūt
ge. salmon: salmō aūt ge.
booz de rahab. Booz aūt ge.
obeth ex ruth. obeth aūt ge.
yesse. yesse aūt ge. dauid re
gem: dauid aūt rex ge. salo
monē. ex ea que fuit urie.
Salemon aūt ge. roboam:
roboā aūt ge. abiam. Abia
aūt ge. asa: asa aūt ge. io
saphat. Iosaphat aūt ge.
ioram: ioram aūt ge. oziam

Olias aūt ge. ioatā: ioatā
aūt ge. achaz. Achaz aūt ge.
ezechiam: ezechias aūt ge.
manasses. Manasses aūt ge.
amnon: amon aūt ge. io
siam. Iosias aūt ge. iechon
iam et frēs eius: in trāsmi
gratione babilonis. Et post
trāsmigratione babilonis:
iechonias ge. salathiel Sa
lathiel aūt ge. zorobabel:
zorobabel aūt ge. abiud.
Abiud aūt ge. eliachim: eli
achim aūt ge. azor. Azor aūt
ge. sadoch: sadoch aūt ge. achi
im. Achim aūt ge. eliud: eli
ud aūt ge. eleazar. Eleazar
aūt ge. mathan: mathan
aūt ge. iacob. Iacob aūt ge.
ioseph: uirū marie. de qua
natus est ihs: qui uocat
xpūs. Iō euangelio cāt
Añ. Mūdi dña regio ex semi
orta exitio iam xps p̄cessit al
no tamq̄ sponsus de thalamo
hic natꝰ in p̄sepio qui et sydē
in regit. deinde Te deū lau
damꝰ postea māt laudes
sed nō dr̄ deus ī adiutoriū.
Ex sic incipit Añ. Que uidi
stis pastores dicite annūciate no
bis quis apparuit natū
uidimꝰ choro angelor̄ sal
uatorē dñm̄ alla alla ps.
Dns regnauit Añ. Genuit
puerpera regē cui nomē eter

nū et gaudiū matris habēs
nī virginitatis pudore nec pri
mā similē visa est nec habē
sequentē alla ps Jubilate.
Ant Angelus ad pastores ait
annūcio vobis gaudiū mag
nū q̄a natus est nobis hodie
salvator mūdi alla ps Deus
dns noster Ant Facta est cū
angelo multitudo celestis ex
ercitus laudantiū et dicentiū
gl'ia in excelsis deo et in terra
pax hoīb; bone voluntatis
alla. ps Cōfitebor oīa. Ant.
Parvulus filius hodie nat⁹
est nobis et vocabit⁹ deus
fortis alla alla ps Laudate
te dūm de cel'. i euāgelio ant.
Gl'ia in excelsis deo et in ter
pax hoīb; bone voluntatis
alla alla ps Cōfitebor tibi dne
tanti sequit' ep'la. Ita no
bis q̄s dnē deus nr: ut
qui natalitie dnī nri
ihū xpi sacris mysteriis
nos frequentare gaude
mus. dignis emendatiōi
nib; mereamur p̄venire
munus: qui vivit et regnat
dño dr. In sancto mane.
Lux fulgebit hodie sup
nos quia natus ē nob
dns et vocabit⁹ admirabilis
deus princeps pacis pater fu
turi seculi cuius regni non
erit finis ps dns regnauit

decore indutus est indutus
est dns fortitudine et precinxit
Oret q̄s oīs oīa te virtute.
Deus: ut qui nova
incarnati vbi tui lucē p
fundisti. hoc in nō resple
deat ope q̄ fide fulget
in mente Qui te. De sancta
maria sū una Antiphōe oīa.
Oret q̄s oīs deus: ut q̄
vīe annalitie nīe
tie solēnia celebramus. et
quod te p̄cepta sensa
mus p̄ duc. Ieū ysaie pphe.
Hec dicit dns. Spūs
dni sup me eo quod
unxit me. ad annūciandū
mansuetis misit me: ut
medear contritos corde.
Et predicarē captiuis in
dulgentiā: et clausis ape
rionē. Et predicarē annū
acceptabilē dni: et diē vl
tionis deo nō. Vt consola
rer oēs lugētes. et ponerē
fortitudinē lugentibus
syon: et darē eis coronam
pro cinere. oleū gaudij pro luctu.
pallium laudis pro spū me
roris. Et vocabunt⁹ in ea
fortes iustitie: plantatio
dni ad glorificandū. Exaudi
audition⁹ erat: in extremis ter
re dicite filie syon. Ecce sal
uator tuus venit: ecce
merces eius ei co. Et vocā

huit eos ꝓphus sñis: rdepti
a dño deo nro. Ad tytum.
Rnë. Apparuit benignitas et humanitas salua
toris nri dei. nō ex op
ibus iustitie que fecimus
nos. sed secm suā mīam
saluos nos fecit p lauacr
rī regnerationis et renouationis spūs sc̄i. quē effudit i nos hītr. per
ihm xp̄m saluatorē nrm.
ut iustificati gr̄a ipius
heredes simus: secm spem
vite eterne. Iu xp̄o ihu dño
nro. Benedictus qui
uenit in noīe dñi deus dñs et
illuxit nobis. A dño factū
est istud et est mirabile ocłis
nris Alla. Dns regnauit
decorē indut indut dñs for
titudinē et p̄cinxit se uirtute.
Orates nūc oēs red Semū.
Deamus dño deo qui sua
natiuitate nos liberauit de
diabolica potestate. Huic o
portet ut seruamus ñi angelus semp glia in excelsis. Si.
Illo t. pastores locuebāt̄ ad inuicē. Trāseamus usq; bethleem: et
uideamus hoc uerbū qđ
factū est. qđ fecit dñs et
ostendit nobis. Et uenerūt
festinātes: et inuenerūt ma
riam et ioseph. et infantē
positū in presepio. Videres
aute cognouerūt de uba
qđ dictū erat illis: de puero hoc. Et oēs qui audierūt
mirati sūt: et de his q dicta erāt a pastoribz ad ipos.
Maria aūt conseruabat
oīa uba hec: conferēs in
corde suo. Et reuersi sunt
pastores glorificantes z laudantes deū. in oībus que
audierāt et uiderāt: sicut
dictū est ad illos. Dñe:
Oculus eni firmauit orbem
terre qui nō cōmouebit̄ p̄ma
sedes tua deus exinde a seculo tu
es. Secrē Munera qs dñe
nativitatis hodierne mysterijs apta p̄piciāt: ut sicut homo genitus idem
refulsit deus. sic nobis hec
terrena substantia spiritalē
qđ diuinū est p̄stet. alia secrē.
Assiduis qs dñe munera
dignanter oblata: et hec
anastasie suffragantibz
meritis ad nre salutis augmentū p̄ficere z de p. pfa
cio Dia p mcmam. Cōmunicantes z diē sc̄a. Cōexultet filia syon p̄cedenti filia re
uelatē ecce rex tuus uenit sanctus
et saluator mūdi. Ppl Hui?
nos dñe semp nouitas
natalis illustret: cui? na
tiuitas singularis huma

nam repulit vetustate ꝑ.
Sanasth dñe sinm alia.
liam tuã muneribꝰ sanctis.
tuis qꝫ semp intercedñe
nos adiuuet. aũ solẽnia
celebrãm ꝑ. Ite missa est.
Statñ sc̃i Ãdr̃e Hec est dies qua
fecit dñs hodie dñs assumone
ꝑpli sui respexit et redemptõe
mulit. Hodie marte qua femi
na mutilit femia fugauit. Ho
die deus homo factus. Nã qñ
fuit pmansit et qñ nõ erat al
ciplit. Ergo exultñ uñe redẽp
tionis deuote celebrem⁹ et exul
temus dicẽtes. Gloria tibi dñe.
Oro deus q̃ pluẽ manexm
Ad publicam missã jnt



uer
nu
nis
est
no
bis
et fi
lius
da
tus
est nobis cuius imperiũ sup
humerũ eius et vocabit nomẽ
eius magni consilij angelus.
Ps Cantate dño canticũ nouũ
quia mirabilia fecit. Oro.
Concede qs ops dñs:
ut nos unigenite tui no
ua ꝓlis natiuitas libe

ret: quos sub pñi iugo ve
tusta seruitus tenet. Qui te.
Credunt dñs. Iõ ysaie ꝑ.
Propter hoc sciet ꝑplus
meus nomẽ meũ in die il
la: qꝛ ego ipe qui loquebar
ecce assum. Quã pulchri
sup montes pedes annũ
cãtis & predicãtis pacẽ:
annũciantis bonũ. predi
cantis salutẽ. dicẽtis syon
regnabit deus tuus. Vox
speculatoꝝ tuoꝝ leuauerũt
uocẽ simul laudabũt: qꝛ
oculo ad oculũ uidebũt cũ
reuerterit dñs syon. Gau
dete et laudate simul de
serta iherm. qꝛ consolatus
est dñs ꝑplm suũ: redi
mit oẽs fines tre salutare
dei nri. Ad hebreos.
Fres. Multipharie multi
fasq; modis olim deus
loquens ꝓribꝰ in ꝓphetis.
Nouissime diebꝰ istis lo
cutus est nobis in filio quẽ
constituit heredẽ uniuerso:
p quẽ fecit et secla. Qui cũ
sit splendor glie et figura
substãtie eius. portansq;
oĩa uerbo uirtutis sue purga
tionẽ pcc̃oꝝ faciẽs. sedet
ad dexterã maiestatis in ex
celsis: tanto melior ange
lis effectus. quãto differentia⁹
pre illis nomẽ hereditauit.

Cui enī dixit aliq̄ndo an
gelor filius meus es tu:
ego hodie genui te. Et rur
sum. Ego ero illi ī patrē:
et ipe erit mihi ī filiū. Et
cū iterē introducit p̄magen
tū: in orbē terre dicit. Et ado
rent eū oēs angeli dei. Ad
angelos quidem dicit. Qui
facit angelos suos spūs:
et ministros suos flāmam
ignis. Ad filiū aūt. Thro
nus tuus deus ī sēcm sēcli:
et virga equitatis virga
regni tui. Dilexisti iustitiā
et odisti iniquitatem:
propter vnxit te deus deus tuus
oleo letitie p̄ consortibus
tuis. Et tu in p̄ncipio dñe
terram fundasti: et opa ma
nuū tuarū sūt celi. Ipsi pe
ribūt: tu aūt permanebis.
Et oēs ut vestimētū veter
rascēt: et velut amictum
mutabis eos et mutabūt.
Tu aūt idem ipse es: et
anni tui nō deficient. Vi
derūt oēs fines terre salutare
dei nri iubilate deo oīs terra
Notū fecit dñs salutare suū
ī conspectu gentiū revelauit iusti
tiam suā Alla Dies sanctifi
cata illuxit nobis venite gentes et
adorate dñm q̄a hodie descendit
lux magna super terrā. Xp̄s
natus ante secula dei filius

inuisibilis interminus. per
quē fit machina celi et terre ma
ris et omnes degentiū. per quē
dies et hore labant et sēcm ma
nent. Quē angeli ī arte pa
le voce consona semp canunt.
Hic corpus assūpserat fragile
sine labe originalis crimis
de carne marie virginis quo
primi parentis culpā cuncti
lasciua tergeret. Hor presens
die nola loquit̄ precunda ad auc
ta longitudine q̄ sol ceteris
radio suo lumis vetustis mū
di depulerit gentis tenebras.
Nec nox vanat nouu syderis
luce q̄ magor oclos terruit
sacos. Nec gregū angelis desunt
lumē quos p̄stringit claritas
milicie dei. Laude dei genitrix
q̄ cumulant obsecrāda cū
cōcinētes angeli gliam deo.
Ipe p̄s vnice qui humanā
nā assūpsisti re
forme supplices tuos. Et quoniā
p̄nacpem te fore dignatus es
chu dignanter eor sulape p̄ces.
Vt ipsos diuitatis tue p̄nacpes
deus face dignos vnice det.

Initiū scī euāgelii scd̄m Iohēz.

In p̄ncipio erat verbum.
Et verbū erat apud deum.
Et deus erat verbū. Hoc
erat in p̄ncipio apud deū.
Oīa p ipm facta sūt: et
sine ipso factū est nichil.

Quod factū est in ipso uita erat: et uita erat lux hoīm. Et lux in tenebris lucet: et tenebre eam nō cō prehenderūt. Fuit homo missus a deo: cui nomen erat iohes. Hic uenit in testimoniū. ut testimoniū phiberet de lumine: et oēs crederent per illū. Non erat ille lux: sed ut testimoniū perhiberet de lumine. Erat lux uera que illuminat oēm hoīem uenientē in hūc mūdū. In mundo erat. et mūdus per ipm factus est: et mūdus eū nō cognouit. In propria uenit: et sui eū nō receperūt. Quotquot aūt receperūt eū: dedit eis potestatem filios dei fieri his qui credūt in nōe eius. Qui nō ex sanguinibus. neq; ex uoluntate carnis. neq; ex uoluntate uiri: sed ex deo nati sūt. Et uerbū caro factū est: et habitauit in nobis. Et uidimus gl̄iam eius: gl̄iam q̄si unigeniti a p̄re. Plenū gr̄ie: et ūitatis. Credo dr. ꝙ. Cui sūt reli et tua est tūa arbem tūe et plenitudinē eius tu fundasti tellurē et iudicia p̄paratio sedis tue. Secr̄ Oblata dne munera nouā unigeniti tui natiuitate sanctā: nos q; apostolice nōe manibus emūdā Q'te. p̄fatio Quia p̄manens. qui nō nunq̄ tur usq; ad ephiam p̄terq; festa solēnis apli. Et Communicantes dr tantū hodie. Com Sanctificauit oēs fines terre saluare dnt nā. Post Tua q̄s ops deus: ut natus hodie saluator mūdi. sic diuine generationis nobis ē auctor. ita et imitatores sit ipe largitor. Q'tem. de scā Maria dō.

O eius qui p̄ciosē marie uirginis partū sine humana concupiscentia parasti. tribue quesumus ut qui filium tuum uerum deum et hominem confitemur. per eius resurrectionem ad eternam meream puenire mereamur. Secr̄ Sanctifica dne obsequium tue diuinitatis gregemq; uirginis marie honorem deferentes q̄s: ut eius intercessione tibi sint acceptabiles hostiam. Post Sancti mēti celestis precepta nos q̄s dne puniuit: et intercedente beata uirgine dei genitrice maria ad eterne festiuitatis dona ꝑducamur. Prestante dño.

Stephanū plenus
rent sederūt p̄nāpes et
aduersū me loquebant̄ et mi
qui plenus sūt me ad nūia
me dñe deus meus qui sem?
nus exercebat̄ manus meas ad bellū
cantoribz ps̄ Bti om̄s qui ambulāt i lege dñi.
Et nobis qs dñe ora.
Inuicē quod solum?
ut diligam⁹ et inimicos
diligē: qā eius natalicia
celebram⁹? qui nouit eā
pro plenitudinē exorare.
Dñm. n. ꝙ de nūc. ꝙ de sctā
maria. lō actuū apl̄oꝝ
ꝙ dicbz ill. Stephanus
plenus grā et fortitudine:
faciebat p̄digia et signa
magna in ppl̄o. Surrexe
runt aūt quidā de synago
ga que appellabat̄ liber
tinoꝝ et cyrenensiū-et al
exandrinoꝝ. et eorū qui
erāt a cilicia et asia disputā
tes cū Stephano: ⁊ nō
poterāt resistere sapiē et
spū qui loquebatur. Au
dientes aūt hec dissecā
bant̄ cordibz suis: et stri
debāt dentibz in eū. Cū aūt
esset Stephanus plenus
spū scō: intendēs in celū
vidit gliaz dei. et ihm stā
tem a dextris dei et ait.
Ecce video celos apt̄os: ⁊
filiū hoīs stantē ad dexteras
virtutis dei. Exclamantes
aūt voce magna cōtinue
runt aures suas: et impetū
fecerūt unanimit̄ in eū.
Et ciētes eū extra ciuī
tatē: lapidabāt. Et testes
deposuerūt vestimēta sua
secus pedes adolescentis:
qui vocabat̄ saulus. Et
lapidabāt Stephanū: in
vocantē et dicentē. Dñe
ihū: accipe spīm meum.
Positus aūt genibz: clamā
uit voce magna dicens.
Dñe: ne statuas illis hoc
pctm. Et cū hoc dixisset:
obdormiuit in dño. Gē.
Sederūt p̄nāpes et aduersū
me loquebant̄ et inique ple
nus sūt me ℣ Adiuua me dñe
deus meus saluū me fac p̄
miam tuā Alla ℣ Video celos
apt̄os et ihm stantē ad dexteras
virtutis dei. ℟ Cor
dis famulatū celamus
solēnitatem. Auctoris ihūs
exemplo docti benigno. ℣ Qui
plenus precatus stauit sū
orū. ℟ Stephane ligustifer regis
sūme bona nos exaudi. ℣ Qui
stare qui es p̄tus exaudiris
immitis. Paulus tuus p̄cibz
Stephane te quondā plenitus
xp̄o credit. Et tecū regnādiat
i regno cui nullus perfruitur

ppinquat. ℣ros pinde nos
supplices ad te clamātes ⁊ pre
cibus te pulsātes. Diuina cle
mētia nos tua semp roboret
gno nīo. Te petrus xp̄i mīstrū
statuit tu petra manēā credē
do alumnis ad dexterā cūm pa
tris ostendendo quē pclus fi
rmus munifixit. Te sibi xp̄s ele
git stephane p quē fideles su
os roborares te tibi mitiora
tos saxonū solacia manifes
tat. ℣ūc mē nullus mūm
purpuras chonstas coronat.
℣ illo t. dixit ℣ matthi.
ihs turbis iudee ⁊ prin
cipibus sacerdotū. Ecce ego
mitto ad vos pphetas et
sapientes et scribas. et ex
illis occidetis et crucifige
tis. et ex eis flagellabitis
in synagogis vrīs. et pse
quemī de ciuitate in ciuita
tem. ut veniat sup vos
oīs sanguis iustus qui
effusus est sup terram a sāg
uine abel iusti usq; ad
sanguē zacharie filij ba
rachie: quē occidistis inter
templū et altare. Amen
dico vobis: veniēt hec oīa
sup generationē istā. ℣rbs
urbīm que occidis pphetas
et lapidas eos qui ad te
missi fuit. Quoties volui
congregare filios tuos.

quēadmodū gallina con
gregat pullos suos sub
alas: et noluisti. Ecce relin
quet vobis domus vestra
deserta. Dico enī vobis: nō
me videbitis amodo. do
nec dicatis. Benedictus q̄
venit in nōīe dñi. Credo ỹ.
Elegerūt apli stephanū ỹ.
lentū plenū fide et spū scō que
lapidauerūt iudei orantē et
dicentē dñe ihu accipe spīm
meū. Sentē Sepe dñe
mundū ppone memoriā
nome scōe: ut sicut illos
pallio gliosos fecit. ita de
uotos nos reddat īuocatos.
℣. Cōfitebor celos apīs et
et ihīm stantē adextris virtus
dei dñe ihu accipe spīm meū
et ne statuas illis hoc pcm
qa nescīūt qd faciunt. Apli.
Auxiliet nobis dīnē
supna misericordia. et intercedente
bto stephano pthomartire
nos semp tua protectione cō
firmet ℣. In natiuitate scī
pauli apli ⁊ euangeliste.
In medio ecclie aperuit os
eius et implevit eū dñs spū
sapie et intellectus stola glie
induit eū ps Domī est mihi
terni dño ⁊ psallē nōī tuo altis
simē. Oratio. Sume.
Deus qui beatum paulum apli et euan

gliste illuminata doctrina
ad dona puenias sempi
terna p. ℔ de nat̃. ℔ de .c.
Quamuis. loq̃ lib capit̃.
Quis timet deū facit bo
na. et qui cōtinēs est nul
lare apprehendet illā: et
obuiabit illi quasi mater
honorificata. Cibauit il
lū pane uite et intellectꝰ:
et aquā sapie salutaris
potauit illū. Et firmabi
tur i illo et nō flectet. et
cōtinebit illū et nō confun
detur: et exaltabit illum
apud pximos suos. In
medio ecclie aperuit os
eius: et implenit eū spūs
sapie et intellectus. et sto
la glie induit eū. Gaudiū
dilatie et exultacionē hie
ueniet sup eū: et nomi
ne eterno hereditabit illū
dūs deus nr̄. ℣. Exit
uerbum meū fidēs qđ discipulus
ille nō moritꝰ. ℟. sed sic eū uo
lo manē donec ueniā tu me
sequere. Alia ℣. Hic est discipu
lus ille qui testimoniū phibet de
hijs et scripsit hec et scimꝰ qđ uera est testimo
nium Johēs ihū xp̃o Scīm. eius.
Inuicte dilecte uirgo. Tu ei
amore carnale. In nam pa
rentē liquisti. Tu leue quigis
pectus respuisti messia seruꝰ
Dñi eius pectoris secreta meruis
ses haurire potare. Tuq; i hoc
positus gliam conspexisti di
uinā dei. Que solū sctis i uita ac
dit̃ cognita esse phēm. Te
xp̃us in cruce cruciatās ma
tri sue dedit custodem. Vt uir
go uirginē seruares atq; aū
ctipeditaires. Tu te cauere fla
gitijq; fractus testimonia p xp̃i
es grauitus. Idem mortuos
suscitans atque ihū noīe ue
nenū fortes omnes. Tibi sūmus
tacitū ceteris uerbū suū pater
reuelat. Tu nos oēs precibus
sedulis apud deū semp commen
da. Johēs xp̃i care. S. Johēs.
℣. Illo t. Dixit ihūs petro.
Sequere me. Conuersus pe
trus uidit illū discipulū
quē diligebat ihs sequē
tem: qui et reclinauit in
pectus eius t dix
it. Dñe: qs est qui tradet
te? Hunc ergo cū uidisset
petrus: dixit ihū. Dñe:
hic autē quid? Dicit ei
ihūs. Si sic eū uolo ma
nere donec ueniā: qđ ad
te? Tu me sequere. Exiit
ergo sermo iste inter fres:
quia discipulus ille non
moritꝰ. Et nō dixit ei ihs
nō moritꝰ: sed si sic eū uo
lo manē donec ueniā. qđ
ad te? Hic est discipulus
ille qui testimoniū perhibet

de hys: et scripsit hec. Et
scimus qꝫ uerũ est testimo
niũ eius. ℣ Iustus ut
palma florebit sicut cedrus
que in libano est multiplica
bit. Sanctꝫ Iusque dñe
munda que in eius nbi so
lẽmiter defremus: aut
nos confidim⁹ pmittio
libenter ℣. Primo decaplis.
Exiit sermo mꝫ sirs qđ Cõ.
decaplus ille nõ mentit et
nõ dixit ihs nõ moritꝫ sed sic
cũ uocla manẽ donec uenã ℣
Respexit altus potuitꝫ celes
ti dnis nr. te supplices exo
ramus: ut in cunctis hec
cõmemoracõne purpimꝫ.
eius mundani t pñbz ℣.
Exore Sctoꝝ Innocẽti.
In sanctis suis dns et lauden
tes pfessi laudẽ ppter nimi
cos tuos ps Dñe dñs nr qua
admirabile est nomẽ tuũ in
omni terra. Gloria pri t filio
et excellis nõ dicimꝰ sit dõ.
Oculus unus precor oõ.
Num innocentes mites
hodierna die nõ loquendo
sed morendo confessi sunt.
Dña tu nobis uitam mala
mortalitatis: ut fidem tuã
qua lingua nõ loquit.
ea moribz uita fateatur.
p dõ. Ij de nte. nj de s. marti.
cõ lib apokl. bñ johis ap.
ꝙ diebz illꝰ. Vidi supꝫ mõ
tem agnuꝫ stantẽ: et cũ eo
centuꝫ quadragita qtuor
milia. Hꝫ nomen ei⁹
et nomẽ pris ei⁹ scriptum
in frontibz suis. Et audiui
uocẽ de celo tanqꝫ uocem
aquaꝝ multaꝝ: et tanqꝫ
uocẽ tonitrui magni. Et
uocẽ quã audiui: sicut ci
tharedoe citharizantium
in citharis suis. Et cantã
bant quasi canticũ nouũ
ante sedem dei: et ante
qtuor animalia et seniores.
Et nemo poterat dicẽ can
ticũ-nisi illa centuꝫ quad
dragita qtuor milia: qui
empti sunt de tra. Hꝫ sunt
qui cũ mulieribz nõ sunt co
inquinati: uirgines enim sunt.
Hꝫ sequuntur agnuꝫ: quocunqꝫ
ierit. Hꝫ empti sunt ex hoi
nibus: primitie deo et agno.
Et in ore ipsoꝝ: nõ est inuẽ
tus mendacium. Sine macu
la sunt: ante thronuꝫ dei. Sẽ.
Anima nra sicut passer erepta
est de laqueo uenantiũ ℣ la
queus contritus est t nos libe
rati sumꝰ adiutoriũ nrm in nõe
dñi qui fecit celũ et terram. pcꝫ
Ma dr. Mans tibi xpe ℣ Te
decet ymnus candidatus laudat exer-
citus tibi xpe Sequẽ. Dñe
pris optime nate deus qui

potrnae. Quē celitus iubilat
sup astra manētis plebis de
ais armonie. Quē agmina
nfantaū sonoris ymnis col
laudāt etheris mcare. Duos
tmplus obnois odiū tuu
miscro strauerat vulnere.
Quos pie nūc remuneras
cēlis xpē pio pcms mitide.
Solita vbis gratia qui tuos
amas omnis splendide. Quo
rū pcmlz sacris dele pcrcam
pie nrā crimīa vite. Vt quos
laudibz nus vixcris nobis
sitr dones clemēs sanc. Illis
etie dans lumen glie. Ho
bis terrā cotcdc amcne. Vt
lucat sccnus actibz plenis
adipisci dona tue gīe. Ne
nobis ut nō fiat locus qui
quis nihoīū laude se exerct
pcre. Sed eternalit cū eis
nterms tcnī sit dūe. ℣. Matth
Ꝛ Illo t. Angelus dnī
appauit i somnis ioseph
dicens. Surge et accipe
pueīū et matrē eius. et
fuge in egiptū: et esto
ibi usq; dicam tibi. Futurū est enī: ut hero
des querat puer ad per
dendū eū. Qui surgēs
accepit puer et matrem no
ctē. et secessit i egiptū.
et erat ibi usq; ad obitū
herodis: ut adimplerē

qđ dictū est a dño per p
phetā dicentē. Ex egipto
vocaui filiū meū. Tūc he
rodes videns qm illusus
esset a magis: iratus est
valde. Et mittēs occidit
oēs pueros qui erant in
bethleem et in oīb; finib;
eius. a bimatu et infra:
scdm tempus qđ exquisi
erat a magis. Tūc adim
pletū est qđ dictū est per
hieremiā pphetā dicentē.
Vox in rama audita est
ploratus et vlulatus
multus: rachel plorās fi
lios suos. Et noluit con
solari: qm nō sunt. ℣. Anima nr̄a sicut passer erep
ta est de laqueo venantiū la
queus contritus est et nos li
beri sumus. Scā ℟ cōe
nioe nobis dne pul nā
delet oīa: que et inimi
cā conalict. et tuā nob
indulgentiā semp ipla
rent ℣. Cōfortauit dne
audita est ploratus et ulu
latus rachel plorās filios
suos noluit consolari quia
nō sunt. ℣. Totum dne
dona precamur. que scōe
nobis prcbz et psentis
q̄s vite pter et eterne tri
buas conferre subsidiū.
℣. Iudicam⁹ duo. dr. Sicut

dñica dies missa est. Sicut
si festū Innocentiū in die
suo uenit nec ea solēnit
tate. dñica ista nihilomin
⁊ Dum medium silentium dñi-
cū teneret oia et nox i sui
cursu medium iter haberet oi
potens sermo tuus dñe de re
gis a regalibus sedibus uenit pñs
dñs regnauit decore indut⁹
est indutus est dñs fortitudi
nem et precinxit se uirtute. ora-
Opus sempiterne deus. di
rige actus nros in be
neplacito tuo: ut i nomine
dilecti filij tui mereamur
bonis operibus habundare.
p. ñ de ñr. m de s maria.
Fres. Qui no Ad galatas.
Dicit heres quamdiu est.
nichil differt a seruo cū
sit dns omn: sed sub tuto
ribus et actoribus est usq; ad
prefinitū tempus a pr.
Nos et nos cū essemus par
uuli: sub elementis hui⁹
mūdi eramus seruientes. At
ubi uenit plenitudo tpis:
misit deus filiū suū factū
ex muliere. factū sub lege.
ut eos qui sub lege erant
redimeret: ut ad op adoptionē
filios reciperemus. Quia
autē estis filij dei: misit
deus spūm filij sui i corda
ura. clamantē abba pr.

Magis iam nō est seruus:
sed filius. Quod si filius:
et heres p deū. Sē Oper pri
alis forma p filium hoīm dif
fusa est gr̄a in labijs nris ⁊
Structauit cor meū verbum
bonū dico ego opa mea re
gi lingua mea calamus scribe
velociter scribentis. Alla ⁊
dñs regnauit decore indut
indut dñs fortitudinē et
precinxit se uirtute. S lucas.
Pulla t. erat ioseph ⁊ ma
ria mat̄ ihu mirantes sup
hys: que dicebant de illo.
Et benedixit illis symeon:
et dixit ad mariā matrē
eius. Ecce positus est hic
in ruinā et in resurrectionē
multoꝝ in isr: et in signū
cui contradicet. Et tuam
ipius aiam pertransibit gla
dius: ut reuelent ex multis
cordibus cogitationes. ¶
Et erat anna prophetissa
filia phanuel: de tribu
aser. hic processerat in dieb⁹
multis: et uixerat cū uiro
suo annis septē a uirgi
nitate sua. Et hec uidua
erat: usq; ad annos oc
toginta quatuor. Que
non discedebat de templo
ieiunijs et obsecrationi
bus seruiēs nocte ac die.
Et hec ipsa hora superue

ens conficiebat dño: et lo
quebat de illo oīb; qui ex
pectabāt redemptionem
isrl. Et ut pfecerūt oīa secūd
ū legem dñi: reūsi
sūt in galileā in ciuitatē
suā nazareth. Puer aut
crescebat et confortabat
plenus sapiā: et gra dei
erat in illo. ℣. Eus
eni firmauit orbē terre qui
nō cōmouebit. Pauita sedes
tua deus ex nīc et vsq; in es. scte.
Concede qs dne. ut oblis
tue maiestatis munus
oblati: et gratiā nobis
deuocōnis adaugeat. ℟. ef
fectū. hūe plēnitudo acqui
rat ℣. Cōfitebor tibi
mare et oīa que
replet ea et vade in terrā
nuda deducti sūt eni qui que
rebāt aiam pu. Ps. Per
fluuius dne impetū faciāt
plenitudinem mūdi: et vitā qui
habitant in ea. et flumina plau
dent manu. simul montes exul
tabunt. ℣. In octāa dni
ad priorē missa vultū tuū deprecā
mur
Deus qui salutis ētnō.
Octue hūe marie virgi
nitate fecūda humano
generi premia prestitisti.
tribue qs: ut ipam pro
bis interuenire sentiam
quā mediatricē accepimus
auctorē vite sūsce pisse. dūs nr̄. ih̄s
de nīc ℟. Cū sancto spū in eōne.

Epla Ad hebr. xpc. ℟. Dif
fusa est gra. Alla ℣. Post
partū virgo inviolata pmansisti
dei genitrix intercede pro nobis.
Euāz Erat ioseph et mr̄ ihū
℣. Sanct ihū ut reuelent ex
multis cordibus cogitationes.
Off. Offerent manus. ℟.
Muneribus nris qs scte.
dne precibusq; suscipiis:
et celestibus nos inūdi mys
teriis et clemēt expedi ℣.
Cōfortet nos. ℟. Tolle pcem nrā. ℣. Et
nos cōmunio dne purget
a crimine. et intercedente bā
dei genitrice virgine ma
ria. celestis remedij fiamus
esse consortes ℣. Ad pulsū
lucē missā puer natus. ℣. Spūs
tūs ut i die. ℟. Et sedēt dr̄ eya
reolam. Dño sola Concede qs
ops dne. ut i die. Ad galatas.
Fres. Priusq; veniret fi
des sub lege custodie
bamur: conclusi in eam
fidem que revelanda erat.
Itaq; lex pedagogus nr̄
fuit in xpo: ut ex fide iusti
ficemur. Ad vbi venit fides:
iam nō sub pedagogo
sumus. Omnes enim filij
dei estis p fidē: que est in
xpo ihū. Quicūq; enī in
xpo baptizati estis: xpm
induistis. ℣. Non est iudeus
neq; grecus. nō est seruus

neqz liber: nō est malaū
neqz femina. Dēs enī vos
vnū estis: in xpō ihū. Si
autē vos xpi: ergo semē
abrahe estis sēdm promis
onē heredes. Dico aūt. Qm̄
to tpe heres pnulus ē nichil
differt a seruo cū sit dns
omn: sed sub tutoribus et
actoribz est usqz ad pfinitū
tēm tempus a pāre. S lucā.

Postquā cōsummati sūt
dies octo ut circūcide
retur puer: vocatū est no
mē eius ihs. Quod vocatū
est ab angelo: pnusqz in
utero conciperet. Credo dr.
pfacō de nāte dñi ablqz cō
memoratiōe et ite missa ē dr.
In octāl sācte stephani pto
cōi ut sup̄ fiebat. sed Credo
nō dr de illi sit dnica. pfacō
de nāte dñi Sēq̄ lia iexcelsis nō
dr et sine sequētia. et ite missa
est dr. In octāl sācte johis pto
cōi ut in die sed fiebat ablqz
glia iexcelsis et Credo et sequē
qne nō dicit nisi sit dō
sed pfacō de nāte dñi. et ite
missa est dr. In octāl sctōz
innocentiū pto cōi ut sup̄
sed ad introitū dr glia pri
cipi Glia iexcelsis et Missa vsq; Te
nrim dr. Credo nō dr nisi
sit dō. pfacō de nāte dñi. et
ite missa est dr. Nom si

octāl sācti stephani uel sctī
johis uel sctōz innocentiū
in dnicaz venit plenū offi
cium cantet: In vigilia
epiphie dñi Hanc fulgebit xp̄s.
ablaz Filia i excelsis nisi sit dō.

Oorta nāt qs die ado
uentus festiuitatis
splendor illustret: quo
mūdi huius tenebris ca
rere et pueniri valeam⁹
ad patriā claritatis etne.
℣. Ij de nāte. nij de s. maria.

Patres. Psalmus Ad Rōmos.
qui quemqz lex loqui
tur. hys qui i lege sūt lo
quitur. ut omne os obstru
atur. et subditus fiat oīs
mūdus deo: qa ex operibz
legis nō iustificabit oīs
caro coram illo. per lege enī:
cognitio pēi. Nunc aūt
sine lege iusticia dei mani
festata est: testificata a le
ge et pphetis. Iusticia aūt
dei per fidem ihu xp̄i: in
oēs et sup̄ oēs qui credūt
in eū. Non enī est distinc
tio: oēs enī peccauerunt
et egent gīa dei. Justificati
gratis p gratiā ipius
p redemptionē que est in
xp̄o ihu. quē proposuit deus
propitiationē per fidem in
sanguine ipius ad ostensi
onē iusticie sue p̄ remis

sionē p̄cedentiū delictoꝝ
m̄ illustrationē dn̄i ad oc-
rensionē iustitie eius m
hoc tpe. ut sit ip̄e iustus
et iustificans eū. qui ex ḡ
re est ihū xp̄m dn̄m nr̄m. Ge
Benedictus q̄ uenit xj· Alia d
dñs regnauit xj· S̄ Mathz.
Ihū Mor. Defuncto aut̄
herode: ecce angelus dn̄i
apparuit i somnis ioseph
in egipto dicēs. Surge et
accipe puerū et matrē eius:
et uade in t̄rā israel. Defuc
ti sūt enī: qui querebant
aiam pueri. Qui surgens
accepit puerū et matrem ei?
et uenit in t̄rā israel. Audi
ens aut̄ qđ archelaus
regnaret i iudea p herode
patre suo: timuit illo ire.
Et admonitus i somnis.
recessit in partes galilee. et
ueniēs habitauit in ciui
tate que uocat̄ nazareth:
ut adimpleret qđ dictū est
per ꝓphetas. Q̄m nazare
nus uocabitur. Credo nō
dr: nisi sit dn̄s ihc· Deus enī
fir xj· Secrē Tribue q̄s
ōps dn̄e. ut ei̇ p̄ces lem
bius sacrificijs ymolem?
et tuitiam? que uentur
solēnitatis pia munera
p̄sequam̄ p. p̄fatiō de nā
dn̄i. ablq; cōmunicantes.

Cō Colle puerū xvj· Illu-
mina q̄s dn̄e ꝓpitii tui
et splendore gre tue cor et
sensꝰ accende: ut salutaꝝ
ris mūdi stella famulāꝝ
manifestata natiuitas
mentibꝫ eoꝝ reuelet̄ sep
et oriat̄ p. Ite missa ē dr.
En ad in die sancto.
uenit dñator dñs et
regnū in manu eius
et potestas et imperiū ps.
Deus iudiciū tuū regi da et
iustitiam tuā filio regis. Ōn.
Deus qui hodierna die
unigenitū tuū gentī
bus stella duce reuelasti.
presta ꝓpitius: ut qui iam
te ex fide cognouimꝰ usq;
ad contemplandā speciem
tue celsitudinis p̄ducam̄.
per eūdem. Lō ysaie ꝓphē.
Hec dicit dn̄s. Surge il-
luminare ierl̄m q̄a uenit
lumē tuū. et gl̄ia dn̄i sup
te orta est: q̄a ecce tenebre
operiēt terrā et caligo po
pulos. sup te aut̄ orietur
dn̄s. et gl̄ia eius in te ui
debit. Et ambulabūt gē
tes in lumine tuo: et reges i
splendore ortus tui. leua
mine tuo circuit oculos tuos et ui
de: oēs isti congregati sūt
uenerūt tibi. filij tui de lon
ge uenient: et filie tue de late

relungent. Tūc uidebis et affluies. et mirabit⁹ et dilatabit⁹ cor tuū: q̄ndo conuersa fuit ad te fortitudo maris. fortitudo gentiū uenerit tibi. Inundatio camelorū operiet te: dromedarij madiā et epha. oēs de saba uenēt: aurū t thus deferētes. et laudē dño annūciantes. Surge illumiare hierl'm q̄a gl'ia dñi sup te orta est. Alla vidim⁹ stellam eius in oriente et uenim⁹ cū muneribus adorare dñm. Epiphania xp̄i omis ecclia. xp̄ianitas celebrat. Que mris fuit modis ornata cunctis q̄z uenerāda pplis. per oīa tenentis aduentū atq; uocatione gentiū. Vt natus est xp̄s est stella magis uisa lucida. At illi nō cassam putātes tanti signi gl'iam. sibi munera deferūt puulo offerūt ut regi deū quem sydus predicat. Atq; aureo tumidi principis lectulo exhibito xp̄i puerpere querunt. Hinc ira seui herodis feruida puuidi uerus rector gressu bethleem parulos p̄cepto crudeli perdere. O xp̄e quā tū p̄ius exercitū iuuenis doctus adbella maxima pplis

predicatus colligis fugiens cū tantu miseris. Anno hoīs tricesimo fulgus famuli sem dita inclinauerat man⁹ deus consecrās nobis baptismā in absolutione criminū. Cui spiritus tu spēte ipm altis īnocue unctionis sctis pr̄ oībus utilitat semp ipsius cōtentus mansione pertons. Patris eccl̄i insonuit uox pia ueteris adulta sermonis pentet me fecisse hoīem. Vere filius es tu meus michi nuc placitus in quo sū placatus hodie te unigenu. Hinc oēs audiant te pli preceptoꝝ. s. matth. Cū natus esset ih̄s in bethleem iudi. in diebus herodis regis: ecce magi ab oriente uenerūt hierl'm dicētes. Vbi est qui natus est rex iudeoꝝ? Vidimus enī stellā eius in oriente: et uenim⁹ adorare eū. Audiēs aut herodes rex turbatus est: et omis hierl'ma cū illo. Et congregans oēs principes sacerdotū et scribas pli: sciscitabat ab eis ubi xp̄s nascer̄. At illi dixerunt ei. In bethleem iude. Sic enī scriptū est per pphetā. Et tu bethleem terra iuda: nequaq̄ mīma es in prin

apibus iudee. Exte eni exi
et dux qui regat ppli
meu isrl. Tunc herodes clā
vocatus magis: diligenter
didicit ab eis tempus stel
le que apparuit eis. Et mit
tens illos in bethleem di
xit. Ite et interrogate di
ligenter de puero: et cū in
ueneritis renūciate mihi
ut et ego veniens adorem
eū. Qui cū audissent regē:
abierūt. Et ecce stella quā
viderāt in oriente antece
debat eos: usq; dū veni
ens staret supra ubi erat
puer. Videntes aūt stellā:
gauisi sūt gaudio mag
no valde. Et intrātes do
mū: invenerūt puerū cum
maria matre eius. Et p
cidentes adorauerūt eū.
Et apīis thesauris suis. ob
tulerūt ei munera: aurū
thus et murrā. Et respon
so accepto in somnis ne re
dirent ad herodē: p aliā
viā reversi sunt in regio
nem suā. Credo dr. Offer.

Reges tharsis et īsule munera offerent reges arabū et
saba dona adducēt et adora
būt eū oēs reges tre oēs gen
tes servient ei. Sctūs Et alle
luie qs dne dona ppitius
intuere. quibus iam non
aurū thus et murrā. ppere
sed qđ eisdem muneribus
declarat ymolat. t cunct
thus. ps cō de ephia Con
municantes dr sola illa
die. Cō Vidimus stellā ei⁹
in oriente et venim⁹ cū mu
neribus adorare dnm. 2plii.

Oēs qs ops deus: ut que
colēt celebrium⁹ officio.
puritate mētis intelligē
da sequam⁹ p. Infra octāz
epīe.

In excelso throno
vidi sedere virū que adorat
multitudo angelor psallētes
i unū cui⁹ imperiū nomē
est meternū ps Jubilate deo
ois tra psalmū dicite nōi eius.

Oēs qs dne supplices oēs
cantus ppli celesti pie
tate prosequere: ut et que
agenda sūt videāt. et ad
implenda que viderint
cōvalescāt p. ij de ephia.
ij de scā maria. Ad Ro nos.

Fres. Obsecro vos per
misericordiā dei: ut exhibe
atis corpa vra hostiam
viventem sctam deo pla
centē rationabile obsequiū
vrm. Et nolite conformare
huic scło. sed reformamini
in nouitate sensus
vri: ut probetis que sit vo
lūtas dei bona beneplacēs
et perfecta. Dico enī p gratiā

que data ē michi dilz qui
cūq; mē vos. nō plus sape
quā optet sape: sed sapere
ad sobrietatem. Et unicui
q; sicut deus diuisit mēsu
ram fidei. Sicut ēī in uno
corpe multa membra habe
mus. Oia autē membra nō
eundē actū habēt: ita multi
unū corpus sumus ī xpō.
Singuli autē alter alterius
membra: ī xpō ihū dño
nō. Benedictus dūs de?
isrl' qui facit mirabilia mag
na solus a sclō v Exultabunt
montes pacē pplō suo ⁊ colles
iustitiā Alla v Jubilate deo
oīs tra seruite dño in letitia S.
Ps illo t. Cū factus esset
dūs annoꝝ duodecim:
ascendentibz illis ierlimā
secdm consuetudinē diei festi.
Consummatisq; diebz dū re
dirent. remānsit puer ihs
in ierlim: et nō cognouerūt
parentes eius. Existimā
tes autē illū esse ī comitatu.
uenerūt iter diei unus
et requirebāt eū inter cog
natos et notos. Et nō in
uenientes regressi sūt in
ierlim: requirentes eū. Et
cū factū est post triduū:
inuenerūt illū in templo
sedentē in medio doctorū.
audientē illos ⁊ interrogā
tem eos. Stupebant autē
oēs qui eū audiebāt: sup
prudentia et responsis eius.
Et uidētes: admirati sunt.
Et dixit mater eius ad illū.
fili qđ fecisti nobis sic. Ecce
pr tuus ⁊ ego dolētes quere
bamus te. Et ait ad illos.
Quid ē qđ me querebatis?
An nesciebatis qa ī his que
pris mei sūt: oportet me esse.
Et ipsi nō intellexerūt ver
bū: qđ locutus est ad illos.
Et descendit cū eis et uenit
nazareth: et erat subditus
illis. Et mater eius conser
uabat oīa uerba hec: con
ferens ī corde suo. Et ihs
proficiebat sapiā et etate:
et gra apud deū et hoīes.
Jubilate deo oīs tra ser OFF:
uite dño in letitia intrate ī cō
spectu eius ī exultatione qa
dūs ipse est deus. Scīt O
latū tibi dūe sacrificiū ut
unifices nos semp et mu
nitat p. Cō Fili qđ fecisti
nobis sic ego et pr tuus do
lentes querebam te et qđ est
qđ me querebatis an nesci
batis qa mihi que pris mei
sūt oport me esse. Pri Sup
plices te rogamus dns
deus: ut quos tuis refi
as sacramētis. tibi etiā
placitis moribz dignant

Deserunt nouercias p. fia mq-
res. Consi ad hebreos.
Fideate apli et pon
tificem confessionis nre
ihm: qui fidelis est ei qui
fecit illi. sicut et moyses
in oi domo illius. Amplio
ris enī glie iste p moyse
dignus habitus est: quō
amplioē honorē habet
domus qui fabricauit il
lam. Omis naq; domꝰ
fabricat ab aliquo. Qui
autē oia creauit deus. Et
moyses quidē fidelis erat
in tota domo illius: tanq;
famulus in testiom eoꝝ que
dicenda erāt. Xps uero tāq
filius in domo sua.
Que domus sumꝰ nos:
si fiduciā et glia spei usq;
ad finē firmā retineamꝰ.
Sequit. Vidit s' iohēm.
iohes ihm uemēter adse:
et dixit. Ecce agnus dei:
ecce qui tollit pcā mūdi.
hic est de quo dixi. Post
me uenit uir. qui ante me
factus est. qā prior me
erat: et ego nesciebam eū.
sed ut manifestaretur in
isrl: propterea ego ueni baptizans. Et testiom p
hibuit iohes dicēs. Quia
uidi spīm descendentē quasi
columbā de celo. et man
sit sup eū: et ego nesciebā
eū. sed qui misit me bap
tizare in aqua: ille mihi
dixit. sup quē uideris spīm
mī descendentē et manē
tem sup eū: hic ē qui bap
tizat in spū sancto. Et ego
uidi et testiom phibui: qā
hic est filius dei. In octā.
ephie ptotū ut in die. q.o.

Deus autus uingentus
in substantia nre carnis apparuit. pter qs: ut
pcm quē similē nobis fa
ctus ignoauimꝰ: tutius ipso
mari increamur. Qꝰ tem.
q9 dicit ill. Ioō ysaie pphē.
dixit ysaias. Dne deus nie
honorificabo te: laudem
cibuā nōi mo qui fecis
mirabiles res. Consilium
tuū antiquū ucē fiat. Dne
excelsū est brachiū tuū deꝰ
sabaoth corona spei que
ornata est glia. Exultet
deserta et exultēt solitudi
nes iordanis. et ppūs me
uidebit altitudinem dñi
et manifestatē dei. et congr
gatus erit et redemptus
pdcī: et uenies in syon
in gaudio et letitia sem
piterna sup caput eius
letus et exultans. Et apc
nam in montibus aquā.
in medijs campis fontes

dilectam. et tam suae
rum sue aquu abundā.
Erat puer meus excelsi
bit et elevabit: et sublimis
mus erit valde. Haurie
tis aquas in gaudio de
fontibus salvatoris: et di
cetis illa die. Confitemi
dño: et invocate nomē ei.
Notas fiate in ppls adi
uentiones eius: memēto
te qm excelsū est nomen
eius. Cantate dño qm
magnifice fecit: annūciate
hoc in omni terra. Exul
ta et lauda habitatio sion
quia magnus in medio tui
est qui sanctus Israhel.
Venit S Matthēi.
ilis a galilea i iordanem
ad ioannem: ut baptizaret
ab eo. Iohēs aūt prohibe
bat eū dicēs. Ego ab te de
beo baptizari: et tu venis
ad me. Respōdens aūt ihs
dixit ei. Sine modo: sic
enī decet nos implere om
nem iustitiā. Tūc dimisit
eū. Baptizatus aūt ihs:
confestim ascendit de aqua.
Et ecce aperti sūt ei celi. et
vidit spūm dei descendentē
sicut columbā: et venientē
sup se. Et ecce vox de celis
dicens. Hic est filius me⁹
dilectus: in quo mihi cō
placui. Credo dr. Sctē.
Hostias tibi dñe p nra

filij tui apparitione defer
mus suppliant exorantes:
ut sicut ipse nōe nume
ni est auctor. ita sit mitis
et susceptor ihs xps filius.
Oclesti lumie qs dñe ap̄l.
semp et ubiq; nos pruem:
ut misterii cuius nos pti
apes esse voluisti. et pti
to cernam⁹ intuitu. et
digno capiam⁹ effectu.
res. Fiat ūs. Ad Rōnos.
Non est plonate sacrp
no: apud deum. Quicūq;
enī sine lege peccauerūt:
sine lege pibunt. Et quī
cūq; in lege peccauerūt:
plege iudicabūtur. Non
enī auditores legis iusti
sūt apud deū: sed factores
legis iustificabūtur. Cum
enī gentes que legē nō ha
bent: naturaliter ea que
legis sūt fecerūt. Eiusmodi
legē non hntes: ipsi sibi
sunt lex. qui ostendūt opus
legis scriptū in cordibus
suis testimoniū illis reddente
cōscientia ipsor. Et inter se
invicem cogitationū eaz
accusantū aut etiā defendentiū
in die qua iudicabit deus
occulta hoīm secūm evan
gelium meū. per ihm xpm
dñm nrm. S Matthei.
Cū illo t. Cū audisset ihs

quod ihs̄ tristitia esset:
secessit in galileā. Et relicta
ciuitate nazareth uenit et
habitauit in ciuitatem ca
pharnaū maritimā. in
finib; zabulon et nepthā
lim: ut ad īpleret qđ dic
tū est p ysaiam ꝓphetam.
Terra zabulon et tra nep
thalim uia maris trās ior
danē galilee. gentiū po
pulus qui ambulabat in
tenebris uidit lucem
magnā. et sedentib; in
regione umbre mortis:
lux orta est eis. Exinde ce
pit ihs̄ predicare et dicere.
penitentiā agite: appin
quabit enī regnū celorū.

Omni pria post octaū
uas tra adoret te deus
et psallat tibi psalmū dicat
nāi tuo altissime ps̄ Jubila
te deo oīs tra psalmū dicite
nāi eius date gliā laudi ei?
Ps̄ sempiterne deus oīo
qui celestia simul et
terrena moderaris. sup
plicationes ꝓpli tui cle
menter exaudi: et pacem
tuā nīs concede tpibus.
℣. ij de s. maria. mī qui
uelis. hymn usq; ad octāz
penthe nō dr oīo nec ꝓfatio
de s. trinitate. sd ōnes.
Res. Habentes dona

nes sed in gratiā que
data est nobis differentes.
℣ hue ꝓphetā: sed in uno
ne fidei. ℣ hue ministeriū:
in ministrando. ℣ hue qui do
cet: in doctrina. Qui ex
hortat: in exhortando.
Qui tribuit: in simplici
tate. Qui preest: in sol
licitudine. Qui miseret:
in hylaritate. Dilectio: sine
simulatione. Odientes
malū: adherentes bono.
Caritate fraternitatis in
uicē diligentes: honore
inuicē preuenientes. ℣ soli
citudine nō pigri. spū
feruentes. dño seruientes.
spe gaudentes. in tribula
tione patientes. orōni
instantes. hospitalitatem
sectantes: uescentes
nlz scōē cōmunicantes.
Benedicte persequentib; uos:
benedicite et nolite male
dicere. Gaudere cū gaudē
tibus. flere cū flentibus:
id ipm inuicē sentientes.
Non alta sapientes: sed
humilib; consentientes.

Misit dns̄ uerbū suū et sa
nauit eos et eripuit eos
de interitis eor. ℣ Confiteant
dño mie eius et mirabilia
eius filijs hoīm. Alia ℣.
dns̄ regnauit exultet terra

lerent mſule multe. S ſabiēs. ſ ꝛ illo t. ſ ꝛ nupc facte ſūt nchana galilee: et erat mater ihū ibi. Vocatus est aūt et ihs: et discipuli eius ad nupcias. Et deficiente uino: dicit mater ihū ad eū. Vinū nō habēt. Et dicit ei ihs. Quid mihi et tibi est mulier? ſ ꝛ nondū uenit hora mea. Dicit mat̄ eius ministris. Quodcūq; dixerit uobis facite. Erāt aūt ibi lapides hydrie sex posite secundū purificationē iudeoꝝ: capientes singule metretas binas uel ternas. Dicit eis ihs. Implete hydrias aqua. Et impleuerūt eas usq; ad sūmū. Et dicit eis ihs. Haurite nūc et ferte architriclino. Et tulerūt. Ut aūt gustauit architriclinus aquā uinū factā. et nō sciebat unde esset: ministri aūt sciebant qui hauserāt aquā. Vocat sponsū architriclinus: et dicit ei. Omis homo primū bonū uinū ponit: et cū inebriati fuerint. tūc id qđ deterius est. Tu aūt seruasti uinū bonū: usq; adhuc. Hoc fecit initiū signoꝝ ihs in chana galilee:

et manifestauit gl̄iam suā. Et credidērunt in eū discipuli eius. Off. Iubilate deo uniuersa terra iubilate deo uniuersa terra psalmū dicite nōi eius uenite et audite et narrabo uobis oēs qui timetis deū quāta fecit dns aīe mee alla Secr. Oblata dne munera sanctifica: nosq; a p̄cōe nr̄oe munditos emūdet p. Coñ. Dicat dns implete hydrias aqua et ferte architriclino dū gustasset architriclinus aquā uinū factā dicit sponso seruasti uinū bonū usq; adhuc hoc signū fecit ihs primū coram discipulis suis. ꝓl' Letificat nos dne nr̄i ihu xp̄i aduentus: ut dum nos uegetat sanctificatos ad coelestia promissa capienda. nos sēp uigilare p̄parem̄. Postcō. Refecti dne. Ad Colossenses. Audistis dilectissimi dei quē dilexi in uobis: ut impleam uobis dei ministeriū quod absconditū fuit a seculis et generationibus. Nūc aūt manifestatū est sanctis eius. quibus uoluit deus notas facere diuitias gl̄ie sacramenti huius ignotibus. qđ est xp̄s in uobis spes gl̄ie quē nos annūciamus corripi

entes omnē hoiem in oī
sapiemia. ut exhibeam"
omnē hoiem pfectū. in
xpō ihu dño nō. S lucā.
In illo t. Regressus est ihs
in virtute spūs in galileā: t
fama exiit p vniuersam
regionē de illo. Et ipse do
cebat in synagogis eorū:
et magnificabatur ab
omnibus. Et venit nazareth
ubi erat nutritus. et intra
vit secm consuetudinē suā
die sabbati in synagogā:
et surrexit legere. Et tradi
tus est illi liber ysaie pphe.
Et ut revolvit librū: invenit
locū ubi scriptū erat.
Spūs dñi sup me: propter
qđ unxit me. evangelizare
pauperibz misit me. sanare
contritos corde. predi
care captivis remissi
onē. et cecis visū. dimit
tere confractos in remissi
onem. predicare annum
dñi acceptū. et diem retri
butionis. Et cū complevisset
librū: reddidit ministro
et sedit. Et omnū in syna
goga oculi: erant intendē
tes in eū. Cepit aūt dicere
ad eos. Quia impleta
est hodie hec scriptura in
auribz vris. Et oēs testimo
nium dabāt. Et mira
bantur in vbis gratie: que
procedebant de ore ipsius.

Tres. ffia vj. Ad rōnos.
Cōmendat suā caritatem
deus in nobis: quī
cū adhuc pōres essemus
xps pro nobis mortuus e.
multo magis nunc iusti
ficati in sanguine ipsius: sal
vi erimus ab ira per ipsum.
Si enī cū inimici essemus
reconciliati sumus deo per
mortē filij eius: multo
magis reconciliati salvi
erimus in vita ipsius. Non
solū aūt: sed et gloriamur
in deo. p ihm xpm dñm nrm.
In illo t. Cum S Mathias.
nabat ihs totā galileā docēs
in synagogis eorū: et pre
dicans evangelium regni
et sanās omnē languorē
et omnē infirmitatē in pplo.
Et abiit fama eius in to
tam syriam. Et obtulerūt
ei oēs male hītes varijs
languoribz et tormentis
cōprehensos: et qui demo
nia habebāt. et lunaticos
et paliticos. et curavit eos.
Et secute sūt eū turbe multe.
Adorate deū oēs dñica sāc
angeli eius audivit et le
tata est syon et exultaverūt fi
lie iude pp dñs regnavit ex
ultet tra letet" multe insule multe ore.

Ops sempiterne deus· ihr
mitate mā; p̄tuus
respice: atq; ad p̄tegendū
nos dextram tue maiest
tatis extende p. ñ dñe·l· ma
na· m q; uel. Ad rōnos.
Fres. Nolite esse prudē
tes apud vosmetipos:
nulli malū p malo rdē
tes. Prudentes bona non
tantū cora deo: sed etiam
cora oib; hoibus. Si fieri
potest qd ex vobis est. cū
oibus hoib; pacē hītes.
Non vosmetipsos defen
dentes kīssi: sed date locū
ire. Scriptū est enī. Mihi
vindicta: et ego retribuā
dicit dñs. Sed si esurierit
inimicus tuus: ciba illū.
Si sitit: potū da illi. Hoc
enī faciēs. carbones ignis
congeries sup caput eius.
Nolī vinci a malo: sed
vince in bono malū. Sē.
Omnes gentes quecūq; fecisti
venient et adorabunt coram te dñe et
glorificabunt nomen tuū
Quōm edificauit dñs syon et
videbit in maiestate sua.
Alla Cum dñs regnauit exultet
terra letent insule multe. S. Matthi.
Cū descenderet
ihs de monte: secute sūt
eum turbe multe. Et ecce
leprosus veniēs adorabat
eū dicēs. Dñe: si vis potes
me mūdare. Et extendēs
ihs manū: tetigit eū di
cens. Volo. Mundare. Et cō
festim mūdata est lepra ei⁹.
Et ait illi ihs. Vide neminī
dixeris. sed vade ostende te
sacerdoti: et offer munus
tuū qd precepit moyses i
testimoniū illis. Cū aūt intra
isset capharnaū: accessit
ad eū centurio rogans eū
et dicēs. Dñe puer meus
iacet paralyticus i domo: et
male torq̄tur. Et ait illi
ihs. Ego veniā: et curabo
eū. Et respōdens centurio ait.
Dñe nō sū dignus. ut intres
sub tectū meū: sed tantū
dic verbo et sanabit
puer meus. Nam et ego
homo sū sub potestate constitu
tus hīns sub me milites
tes. et dico huic vade et
vadit. et alij veni et venit:
et seruo meo fac hoc et fa
cit. Audiēs aūt ihs mirat
us est: et sequentib; se dixit.
Amē dico vobis: nō inue
ni tantā fidē in isrl. Dico
aūt vobis. qd multi ab
oriente et occidente venient
et recumbent cū abraham
ysaac et iacob in regno ce
lorū. Filij aūt regni eiⁱ
cient in tenebras exteriores:
ibi erit fletus et stridor den

aū. Et dixit ihs manum
tu. Vade: et extēdit manū
tuā fact⁹ ē sanus sicut
pter tu illa hora. ℣ff.
Dextera dñi fecit virtutē dex
tera dñi exaltauit me nō mo
riar sed viuā et narrabo ope
dñi. Secūd⁹ Et ihesus dīc
ēis ēmūdet mea delicta: et
ad sanctuariū celebritatē
sibilatōe tibi corpa mētes
ēis sāctificet ℣. Psalmo xxxiiii. Cō.
Manducāte oēs de hys que
cedebat de ore dei. ℣pl⁹ Quos
cunq; die laqueus ui
uentis ēis: ut eoe nos
effectib⁹ ueniat aptare
dignis ℣. Sīa mīa. Ad thy
mū. Fidelis ser mo⁹.
Mno et oī acceptōe
dignus: quia xp̄us ihs
uenit in hūc mūdū p̄c̄ores
saluos facere. quoꝝ primꝰ
ego sū. Sed ideo mīam mē
sentias sū: ut in me pmo
ostenderet xp̄s ihs oīem
patientiā ad informatio
nē eoꝝ qui credituri sunt
illi in uitā eternā. Regi aūt
seculoꝝ īmortali īuisibili
soli deo honor et glia
in scla sclōꝝ amē. Sīa mīa.
Ad illo t. Iuxta uit ihs
in synagogā: et erat ibi
homo habens manū ari
dam. Et obseruabāt eū

si sabbatus curaret: ut ac
cusarēt eū. Et ait homī ha
bēti manū aridā. Surge
in mediū. Et dicit eis. Li
cet sabbatis benefacere an male?
Animā saluā facere an
perdere? At illi tacuerunt.
Et circūspectis eis cū ira:
contristatus sup cecitatē
cordis eoꝝ. dicit homini.
Extende manū tuā. Et ex
tendit. Et restituta est ilī
manus. Sīa oī. Ad Corinthios
Fres. Dīs spūs est. Ubi
spūs dñi: ibi libertas.
Nos uero oēs reuelata fa
cie gliaꝝ dñi speculantes
in eandē imaginē trāsfor
mamur a claritate in clari
tatē. tanqꝫ a dñi spūu.
Ideo habētes hāc ministra
tionē. iuxta qđ misericordiā
cepimus. nō deficimus
sed abdicamus occulta dedecoris
nō ambulātes in
astutia. neq; adulterātes
uerbū dei. sed in manifestatione
ueritatis cōmendantes
nosmetipsos ad omnē cō
scientiā hoīm coram deo. In
xp̄o ihu dño nro. Sīa mīa.
Ad illo t. Venit ad ihm le
prosus deprecans eū: et ge
nuflexo dicit. Si uis: po
tes me mundare. Ihs aūt
misertus eius. extendit

manū suā: et tangēs ei
ait illi. Volo. Mundare. Et
cū hoc dixisset: statim discē
sit ab eo lepra. et mundat⁹
est. Et cōminatus est ei.
Statimq; eiecit illū: et dixit
ei. Vide nemī dixeris. Sed
vade ostende te pōnti sa
cerdoti. et offer pro mūda
tione tua: que precepit
moyses in testimoniū illis.
℣ Nota si necesse fuit hoc
officiū in excelso throno sanc
te p̄duas ebdōdas. Alia
vero officia supius assig
nata quotcūq; fiāt ebdōdan
te lex. Dnica tua post octās

Deus qui nos tam ocō.
tas pudis cōstituos
p humana cās fragilita
te nō posse subsistē: da no
bis salutē mētis et cor:pis.
ut ea que pro p̄cīs nīs
patimur. te adiuuante
uincam⁹ p. ℣ de s. maria.
Am q; vel. Ad Rōnos.
Res. Nemī quicquā
debeatis: nisi ut inuicem
diligatis. Qui enī diligit
p̄ximū: legē implebit.
Nam nō adulterabis.
nō homicidiū nō falsū tes
timoniū dices: nō concu
pisces rem p̄ximi tui. Et
si qd est aliud mandatū:
hoc uba instaurat. dili

ges p̄ximū tuū: sic te ipm.
Dilemo p̄ximi: malū nō
operatur. Plenitudo ergo
legis: est dilemo. ℣ Matth.
In illo t. Ascendente ihū
in nauicula: secuti sūt eū
discipli eius. Et ecce mot⁹
magn⁹ factus est in mari:
ita ut nauicula operirē
fluctibus. Ipse uero dormi
ebat. Et accesserūt et suscī
tauerūt eū dicētes. Dne:
salua nos perimus. Et dix
it eis. Quid timidi estis mo
dice fidei. Tūc surgēs im
perauit uentis z mari: et
facta est tranquillitas mag
na. Porro homines mirati
sūt dicētes. Qualis est hic:
qm uenti z mare obediūt
ei. Secrē Concede q̄s
ōps dns: ut hui⁹ sacri
ficij munus oblati. fra
gilitatē nrām ab oī ma
lo purget semp et muni
at p. ℣ pl' Munera tua
nos dns. et dilectatiōibus
terrenis expediāt: et celes
tibus semp instruāt alimē
tis p. ℣ fiat mī. Ad Rōnos.
Tres. Venit p̄ncipatus de
urbi ōes hoīes in mu
dem manone mot⁹: sic
et p̄ncipatus tuus hanc ōes ho
mines i iustificationē uite.
Sic eni p̄ inobedientiam

unus hois pōres constituit fuit multi: ita et per unus obedientiā iusti constituient multi. Lex aūt subintrauit: ut habūdaret delictū. Ubi aūt habūdauit delictū: sup habūdauit gratia. Ut sicut regnauit pēm i morte: ita et gratia regnet p iustitiam i vitā eternam. p ihm xpm dnm nrm. Sequitur. Factū est autē ambulantibz illis in uia: dixit quidā ad ihm. Sequar te: quocūq; ieris. Et ait illi ihs. Vulpes foueas habent. et volucres celi nidos ubi requiescāt: filius autem hois nō habet ubi caput suū reclinet. Alt aūt ad alterū. Sequere me. Ille aūt dixit. Dñe p mitte me primū ire: et sepelire patrē meū. Dixit ei ihs. Tu me mortuos. ut sepeliant mortuos suos: tu aūt vade et annūcia regnū dei. Et ait alter. Sequar te dñe: sed primū permitte mihi renūciare his qui domi sūt. Et ait ad illū ihs. Nemo mittēs manū suā ad aratrū. et respiciēs retro:

aptus est regno dei. Fia vi. Tra. Cū Ad Corinthios. Uenisse ad uos. uenī nō in sublimitate sermonis aut sapiēcie: annūcians uobis testimoniū dei. Non enī iudicaui me aliqd scire inter uos. nisi ihm xpm: et hūc crucifixū Et ego in infirmitate et tremore multo fui apud uos. et sermo meus et predicatio mea nō in persuasibilibz humane sapiencie vbis. sed in ostensione spūs et virtutis: ut fides vra nō sit in sapia hoīm sed in virtute dei. Sapiēciā aūt loquimur inter uos. sapiam uero nō huius seculi. neq; pīncipū huius sci qui destruuntur. sed loquimur dei sapiencia in mysterio que abscondita est. In xpo ihū dño nro. S' Martinum. Ad illo t. d. i. d. c. videre q̄d audiam. In qua mē sura mensi fuero: tm̄ metr vobis et adiicr vob. Qui enī habet: dabit illi: et qui nō habet: etiam q̄d habet auferet ab illo. Et dicebat. Sic est regnū dei: quēadmodū si homo iacat ho mo semen in terra et dor

miat. et exurgat nocte ac
die: et semen germinet et
multiplicat dū nesciat ille. ꝓ
mo enī terra fructificat: p
mū herbā. deīde spicam.
deīde plenū frumentū
in spica. Cū aūt prodūxerit
fructus: statī mittet falcē
quī ad est messis. Et dixit
bat. Cui assimulabimꝰ
regnū dei: aut cui para
bolę comparabimꝰ illud? Sic
aut granū sinapis qđ cū
seminatū fuit in tra: mi
nus est oīb⁹ semīb⁹ que
sūt in tra. Et cū seminatū
fuit ascendit. et fit maiꝰ
oīb⁹ holeribus. et facit ra
mos magnos: ita ut pos
sint sub umbra eius aues
celi habitare. Et talibus
multis parabolis loque
batꝰ eis verbū: prout po
terant audire. Sine pa
rabola aūt: nō loquebatꝰ
eis. Seorsū aūt discipulis
suis: disserebat oīa. Dñe
similia mea qrta dñica
q̄s deū cōmuta pecta
te custodi: ut que in tali
sue grē celestis īmittꝰ. ma
lemp ꝓtectione munīatꝰ.
Dñs. Ad Colossenses. p.
Induite vos sicut electi
dei sancti. et dilecti viscera
mia. benignitatē hu
militatē modestiā pa
tientiā māsuetudinē sus
portantes inuicē. et do
nantes vobismetipsis. si q̄s
aduersus aliquē habet que
relam. sic et dñs donauit
vobis: ita et vos. Super
oīa aūt hec caritatē ha
bete: qđ est vinculū perfec
tionis. Et pax xpi exultet i
cordib⁹ vris in qua et vo
cati estis i uno corpe. et gra
tias estote. Verbū xpi habitet
i vobis habūdanter. in oī
sapientia docentes et cōmo
nentes vosmetipsos. psal
mis ymnis canticis spi
ritalib⁹ i gratia: cantā
tes i cordib⁹ vris dño. Omne
quodcūq; facitis in vbo
aut in ope: oīa in nomine
dñi ihu grās agentes deo
et pri. Cum exisset ihs
in illo t. Respi s Matthe.
aens ihs in discipulos su
os dixit. Confitear tibi pr
celi et terre q̄a abscondisti
hec a sapientib⁹ et prudentib⁹
et revelasti ea parvulis. Ita
pr: quoniā sic fuit placitū an
te te. Omia mihi tradita
sūt: a pre meo. Et nemo
novit filiū nisi pater. neq;
patrē q̄s novit nisi filius:
et cui voluit filius revela
re. Venite ad me oēs qui

laboratis et oneratis ebis:
et ego reficiã uos. Tollite
iugũ meũ sup uos et dis
cite a me qã mitis sũ et
humilis corde: et iuenietis
requiẽ aiabz uris. Iugũ
enĩ meũ suaue est: et on⁹
meũ leue. Sequẽtia sci
thome apli. Ois
dies placitõmis offe
rimus: ut et delictã nãz
misericors absoluas. et
nutantia corda tu dirí
gas p. Ps. Qmis ops
deus: ut illius salutaris
sapiam⁹ effectũ. auxilio p
her misia pigrius arripi
mus p. Fia mr. Ad Cor iii
Videte uoĩ
nemẽ uriĩ qã non
multi sapiẽtes secũ car
nẽ. nõ multi potentes.
nõ multi nobiles: sed que
stulta sũt hui⁹ mũdi elc
git deus: ut confundat sapiẽ
tes. Et infirma mũdi elegit
deus: ut confundat fortia et
ignobilia mũdi et contẽp
tibilia elegit deus. Et que
nõ sũt. ut ea que sunt de
strueret: ut non glietur
omis caro in cõspectu illo. Ex ipo
aũt uos estis i xpo ihũ.
qui factus est nobis a deo
sapia et iustitia et sanctifica
tio et redemptio: ut quemad
modũ scriptũ est. Qui

glior: in dño glietur. Sequẽtia
Cũ illo t. Surgens lucaz.
vit de synagoga: intrauit
in domũ symonis. Socrus
uis symonis: tenebat magnis febribz. et ro
gauerũt illũ p ea. Et stans
sup illã imperauit febri: et
dimisit eam. Et cõtinuo
surgẽs: ministrabat illis. Cũ
sol aũt occidisset: oẽs qui
habebãt infirmos uariis
languoribz: ducebãt illos
ad eũ. Ducebãt aũt demo
nia ampl⁹. clamãtia et
dicẽtia: qã tu es filius dei.
Et increpans nõ sinebat ea
loqui: qã sciebãt ipm esse
xpm. Facta aũt die. egres
sus ibat in desertũ. et turbe
requirebãt eũ. et uenerũt
usq; ad ipm. et detinebant
ipm: ne discederet
ab eis. Quibz ille ait.
Quia et aliis ciuitatibz:
oportet me euangelizare
regnũ dei. Fia us. Ad Rõ
Fres. Sapientia nos.
carnis inimica ẽ deo.
legi enĩ dei nõ est subiecta:
nec enĩ potest. Qui aũt
in carne sunt: deo placere
nõ possũt. Vos aũt in car
ne nõ estis. sed in spũ: si
tamẽ spũs dei habitat in
vobis. Si qs aũt spm xpi

nō habet: hic nō est eius.
Si autē xp̄us in vobis est.
corpus quidē mortuū est
propter p̄cm: spūs vero vi
uit propter iustificationem.
Quod si spūs eius qui
suscitauit ihm a mortu
is habitat in vobis: qui
ficabit et mortalia corpo
ra vra p̄ inhabitantē spūm ei⁹
in vobis. per ihm xp̄m
dn̄m nr̄m. S̄ marcum.
In illo t. Egressus ē ihs
ad mare: et omis turba ve
niebat ad eū et docebat eos
Et dū p̄teriret vidit leui al
phei sedentē ad theloneū:
et ait illi. Sequere me. Et
factū est dū accūberet in
domo illius: multi publi
cani et p̄cores simul dis
cūbebāt cū ihū et discipulis
eius. Erāt enī multi et qui
sequebāt eū. Et scribe
et pharisei videntes q̄a māducat
cum publicanis et pec
catoribus: dicebāt discipulis
eius. Quare cū publicanis
et p̄cōribus māducat et bi
bit mgr vester. Ihs audi
to ihs: ait illis. Non nec
essē habēt qui sani sūt medico:
sed qui male habēt. Non enī
venī vocare iustos: sed pec
Oratio dñica ū oīa tonus.
Oremus pplm tuū deus

et hia noīa fac dilectū: ut
omnis salutem affectus
et tribulia ublit et etia de
ma felicit̄ capiat p̄. Sem̄.
Exaudi nos omnipotens deus. mi
dit qs et regnat et gubet
net et pregnat p̄. ?pl̄ Omnes
nr̄ deū pacē deligis qs:
ut sem̄ eidem p̄ que vere
at̄ unum⁹ appetamus p̄.
Oratio ī septuagesima
Circūdederūt me gemit⁹ mor
tis dolores infern circūdederūt
me et tribulatione mea in
vocabo dn̄m et exaudiuit de tem
plo scō suo voce mea p̄s Diligā
te dne vtus mea dns firmamē
tū meū et refugiū meū. Glia
mexcellis Obmittit usq; ad
vigilia pasce nsi sit plenū
Omnes officiū de scās oīa.
Oppli nr̄i qs dne clemē
ter exaudi. ut qui iuste p
pcōs nros affligim̄. p mi
nois glia nūc: dexter libe
remur p̄. ?ad Corinthios.
Fres. Ihesus qd hr qui
nisi dia mirit: nec
quidē mirit. sed unus ac
cepit uxorē. Sic autē:
ut cōprehendam⁹. Dis enī
qui in agone tendit: ab
stinēs se abstinet. Et illi
quidē ut corruptibilē coro
nā accipiāt: nos aūt īcor
ruptā. Ego igit̄ sic curro:

nō quasi in ſenū. ℣ic
pugno. nō quasi aerē
uerberans. ſed caſtigo cor-
pus meū et ī ſeruitutē re
digo. ne forte cū aliis p̄
dicauerī. ipse reprobus ef-
ficiar. ℣olo enim vos
ignorare frēs. q̄m patres
nr̄i oēs ſub nube fuerūt
et oēs mare trāſierūt. et
oēs in moyſe baptiſati
ſūt: ī nube et ī mari. Et
oēs eandem eſcam ſpiri
talē māducauerūt: et
oēs eūdem potū ſpiritā
lem bibebāt. Bibebant
aūt de ſpirituali: ſequēte
eos petra. Petra aūt erat
xp̄us. ℣E℣A ditor meor
nimitatibꝫ in tribulatiōne
ſperent mec qui nouerūt te
q̄m nō derelinq̄s querentes
te dn̄e. ℣ Cū nō mīnuē ob
lata erit pauper paciēcia
pauper nō perbit mecernū
exurge dn̄e nō prevaleat
homo. Tractꝰ Epiſtoli
dis clamaui ad te dn̄e dn̄e
exaudi vocē meā ℣ fiāt au
res tue intendentes ī oratiōne
ſerui tui ℣ Et iniquitates
obſeruaueris dn̄e dn̄e q̄s ſuſ
tinebit ℣ Quia apud te pro
pitiatio eſt et propter legē tuā ſuſ
tinui te dn̄e. S matheū.
In illo t. d. i. d. ſ. ſiſtitidi

nem hanc. ſimile eſt regnū
celoꝝ homi patrifamili
as: qui exiit primo mane
conducere operarios ī uineā
ſuā. Conuentione autem
facta cū operariis ex dena
ro diurno: miſit eos ī
uineā ſuā. Et egreſſus
circa horā tertiā: vidit alios
ſtantes ī foro otioſos et
illis dixit. Ite et vos ī vi
neā meā: et q̄d iuſtū fu
erit dabo vobis. Illi aūt
abierūt. Iterū aūt exiit
circa ſextā et nonā horā:
et fecit ſiliter. Circa undec
imā vero horā exiit. et
inuenit alios ſtantes: et
dicit illis. Quid hic ſtatis
tota die otioſi: Dicūt ei.
Quia nemo nos conduxit.
dicit illis. Ite et vos ī vi
neā. Cū ſero aūt factū eſ
ſet. dicit dn̄s vineē pacia
rio ſuo. Voca operarios
et redde illis mercedē ſuā:
incipiens a nouiſſimis
vſq; ad primos. Cū ven-
ſſent ergo qui circa undec
imā horā venerūt: acce-
pūt ſingulos denarios.
Venientes aūt et primi. arbi
trati ſūt q̄d plus eſſet ac
cepturi: acceperūt aūt et
ipſi ſingulos denarios.
Et accipientes: murmura

bent ad illius primū familiares dicētes. Ily nouissimi unū horū fecerūt. et pares illos nobis fecisti: qui portauimꝰ pondus diei et estus. At ille rūdens unū eoꝝ dixit. Amice: nō facio tibi iniuriā. nōne ex denario cōuenisti mecū? Tolle qđ tuū est et vade. Volo autē et huic nouissimo dare: sicut et tibi. Aut nō licet mihi facere qđ volo? An oculus tuus nequā est: qꝛ ego bonus sū? Sic erunt nouissimi primi: et primi nouissimi. Multi enī sūt vocati: pauci vero electi.

Credo dr. ℣ Bonū est cōfiteri dño et psallere nōi tuo altissime. Spūs Muneribꝰ nīis q̄s diuīe pietatis suscepimus: et celestibꝰ nos mūdā misteriis ꝛ clemēter exaudi ℣. Pūm cōtidiana dr usq; in pncipio ℣. ℣ Illumīa faciē tuā sup seruū tuū et salū me fac in tua mīa dīe nā ꝗdā qui mugcatus es. ℣ Fidelis tu deus ptia dona fac mentē: ut cadē et papiendo requirāt. et quēdo sine fine pcipiant ℣. Iudicam dño dr usq; ad pal ri mdicitur de sanctis

Feria iij. Ad hebreos.

Fres. Festinemus īgredi illam requiē: ut ne in ipm q̄s imitat incredulitatis exemplū. Vivus ē enī sermo et efficax: et pertransibilior oī gladio ancipite. et pueniens usq; ad diuisionem aīe ac spūs compagū quoq; et medullarum et discretor cogitationū et intentionū cordis. Et nō est ulla creatura inuisibilis in cōspectu eius: oīa autē nuda et aperta sūt oculis eius. Ad quē nobis sermo. Habētes ergo pontificē magnū qui penetrauit celos ihm filiū dei. teneamus confessionē eius. Non enī habemꝰ pontificem qui nō possit compati infirmitatibꝰ nīis: tēptatū aūt p oīa p similitudinē absq; pcō. Adeamus ergo cū fiducia ad thronū gratie: ut miām cōsequamur et gratiā inuenīamꝰ in auxilio opportuno ℣ Illo t. S Marci. no. Egrediens ihs ibat p galileam: nec volebat quēquā scire. Docebat autē et discipulos suos: et dicebat illis. Quia filius hois

rnidet nu manus hom̃i-
et omidat eū: et amplius
hāc die reliuget. Ait illi
ignorabāt verbū: et ti
mebāt eū interrogare. Et
venerūt capharnaū. Q'
dñi essent: interroga-
bat eos. Qd in via trac
tabatis? Illi autē tace
bant. Siquidē in via inter
se disputauerāt: q's
esset illor maior. Et re
sidens vocauit duodecim:
et ait illis. Si q's vult
primus esse: erit oīm ser
uus et oīm minister. Et ac
piens puerū: statuit eū
in medio eor. Quē cū cō
plexus esset: ait illis.
Quisq's ex hmōdi
puis receperit i nōe
meo: me recipit. Et qui
cūq; me suscepit. nō me
suscipit: sed eum qui me
misit. Qui habet aures
audiendi: audiat. Fīa vī-
rēs. Ion ad hebreos.
Agis est sermo et inter
pretabilis ad dicendū:
quū nibeatis ad audi
endū facti estis. Etenī
cū debueritis magī esse
pter tempus rursū in
digetis ut aliquis vos
doceat. que sūt elemēta
exordij sermonū dei. Et
facti estis quibz lac opus
sit: no solido abo. Omis
eni qui lactis est particeps
expers est sermonis iusti
tie: puulus enī est. Vbi-
tor autē solidus est cibus.
et eor qui pro cōsuetudine
exercitatos hūt sensus ad
discretionē boni et mali.
Qua pter īmittentes
mchōamīs xpi sermonē
ad pfectionē feramur: non
rursū iacentes fundamē
ti penitētie ab opib: mor
tuis et fidei ad deum bap
tismatū doctrine i posi
tionis quoq: mortuor
at resurrectionis mor-
tuor et iudicij eterni. et hoc
faciemus siquidē permiserit
deus. Impossibile est enī
eos qui semel sūt illumi
nati. gustauerūt quoq;
munus celi et participes
facti sunt spūs scī. gustau-
erūt nichilo
minus bonū dei verbū virtu
tesq; seculi venturi. et pro
lapsi sūt renouari rursus
ad penitentiā. rursū cru
cifigentes sibi metipis fi
lium dei et ostentui habētes.
Terra enī sepe venientem
sup se imbrem bibens et
generans herbā oportunā
illis a quib; colitur ac
cipit benedictionē a deo. In
xpo ihū dño nō. Lucā.
Illo t. Facti est dū com

plerent dies assumptionis
ipsi: et ipse faciem suam fir
mauit ut iret hierlim. et
misit nuncios ante se per
tes suos. Et euntes intrauerunt
ciuitatem samaritanorum: ut
parerent illi. Et non receperūt
eū: quia facies eius erat eun
tis hierlim. Cū audissent
autē discipuli eius iacobus
et ioānes: dixerūt. dñe vis
dicamus ut ignis descen
dat de celo et consumat
eos: sicut helias fecit. Et cō
uersus increpauit illos di
cens. Nescitis cuius spūs
estis. filius hoīs nō venit
aīas perdere: sed saluare. Et
abierunt in aliud castellū.

Exurge quare dormis dñe. Ps.
Obdormis dñe exurge et
ne repellas in finē quare fa
ciem tuā auertis obliuiscēris
tribulationis nre ad helit in
terra venter nr exurge dñe ad
uuua nos et libera nos ps.
Deus auribus nris audiuimus
patres nri annūciauerūt nobis.

Deus qui conspicis oīa.
qa exhibita nra cū
one ofidim? orā ppitius:
ut contra adicta oīa doc
toris gentiū protectione mu
niatur. p. Ad Corinthios.
Fres. Libenter sufferetis
insipientes: cū sitis ipi

sapientes. Sustinetis enī:
si qs vos in seruitutē redigit.
si qs devorat. si qs accipit.
si qs extollit. si qs in fa
ciem vos cedit. Secundum ig
nobilitatē dico: quasi
nos infirmi fuerimus in hac
parte. In quo qs audet:
in insipientia dico audeo
et ego. Hebrei sūt: et ego.
Israhelite sūt: et ego. Semē
abrahe sūt: et ego. Minis
tri xpi sūt: et ego. Vt mi
nus sapiēs dico: plus
ego. In laboribus plurī
mus. In plagis supra
modū: in mortibus frequē
ter. Iudeis quīquies qua
dragenas una: minus
accepi. Ter virgis cesus
sū: semel lapidatus sū.
Ter naufragium feci: nocte
et die in profundo maris fui.
In itineribus sepe. Periculis
fluminū. periculis la
tronū. periculis ex genere.
periculis ex gentibus. periculis
in ciuitate. periculis in so
litudine. periculis in mari:
periculis in falsis fratribus.
In labore et erūpna. in vi
giliis multis. in fame et sit.
in ieuniis multis: in frigo
re et nuditate. preter illa
que intrinsecus sūt instan

nei: mea cotidiana sollicitudo omnes ecclesias. Quis infirmatur: et ego non infirmor? Quis scandalizatur: et ego non uror? Si gloriari oportet: quæ infirmitatis meæ sunt gloriabor. Deus et pater domini nostri iesu christi qui est benedictus in sæcula: qui non mentior. Damasco præpositus gentis arethæ regis custodiebat civitatem damascenorum: ut me comprehenderet. Et per fenestram in sporta demissus sum per murum: et sic effugi manus eius. Si gloriari oportet: non expedit quidem. Veniam autem ad visiones: et revelationes domini. Scio hominem in christo ante annos quatuordecim sive in corpore nescio deus scit: raptum huiusmodi usque ad tertium cœlum. Et scio huiusmodi hominem sive in corpore sive extra corpus nescio deus scit: quoniam raptus est in paradisum. Et audivit arcana verba: quæ non licet homini loqui. Pro huiusmodi gloriabor: pro me autem nihil gloriabor: nisi in infirmitatibus meis. Nam et si voluero gloriari: non ero insipiens. Veritatem

enim dicam. Parco autem ne quis me existimet supra id quod videt me: aut audit aliquid ex me. Et ne magnitudo revelationum extollat me: datus est mihi stimulus carnis meæ angelus satanæ. ut me colaphizet. Propter quod ter dominum rogavi ut discederet a me: et dixit mihi. Sufficit tibi gratia mea: nam virtus in infirmitate perficitur. Libenter igitur gloriabor in infirmitatibus meis: ut inhabitet in me virtus christi. Unde placeo mihi in infirmitatibus meis: in contumeliis in necessitatibus in persecutionibus in angustiis pro christo. Cum enim infirmor tunc potens sum. Factus sum insipiens: vos me coegistis. Ego enim a vobis debui commendari. Nihil enim minus habui a magnis apostolis: etsi nihil sum. Signa quidem apostolatus mei facta sunt super vos in omni patientia signis et prodigiis

Tractus

Omnis dies tremendi et contribulationis est hæc mala est et festinat a malo ne cum illo. Cui turbæ

S. Lucæ.

plurimæ convenirent et de civitatibus properarent ad illum: dixit per similitudinem. Exiit qui seminat: seminare semen suum. Et dum seminat. aliud cecidit secus viam. et conculcatum est: et volucres cæli comederunt illud. Et aliud cecidit supra petram. et natum aruit: quia

nō habebat humorem.
Et aliud cecidit inter spi
nas: et simul exorte spi
ne suffocauerūt illud. Et
aliud cecidit ī terrā bonā:
et ortū fert fructū centu
plū. Hec dicēs clamabat.
Qui habet aures audiē
di audiat. Interrogabāt
aūt eū discipuli eius: q
esset hec parabola. Quib;
ipse dixit. Vobis datū est
nosse misteriū regni dei.
ceteris aūt in parabolis
ut uidentes nō uideant t
audientes nō intelligant.
Est aūt hec parabola. Se
men est uerbū dei. Qđ
aūt circa uiā: hi sunt
qui audiūt. Deinde uenit
diabolus et tollit uerbū
de corde eoē: ne credentes
salui fiāt. Nam qui su
per petrā: hi sūt qui cū
audierīt cū gaudio susci
piūt uerbū: et hi radices
nō habent. qđ ad tempus
credūt. et in tpe tentati
onis recedūt. Quod
aūt in spinis cecidit. hi
sūt qui audierūt. et a sol
licitudinib; et diuitijs t
uoluptatib; huius uite
euntes suffocantur. et non
referūt fructū. Qđ aūt
in terrā bonā. hi sunt

qui in corde bono t op
timo audientes uer
bū retinēt: et fructū affe
runt in patientia. Circa. Ps.
Perfice gressus meos ī se
mitis tuis ut nō moueant
uestigia mea Inclina aurem
tuā et exaudi uba mea mi
rifica misias tuas qui saluos
facis sperantes ī te dne. Sexte.
Oblati tibi dne sacrifi
cia uiuificent nos semp
et muniant p. Co Intro
ibo ad altare dei ad eū qui
letificat iuuentutē meā. Vpl.
Supplices rogamus
ops deus: ut quos tuis
reficis sacramentis. tibi
etiam placitis moribus
dignanter deseruire facias p.
Tres. Fia tñj. Ad hebreos.
Recogitate dñm ihm
xpm qui talem sustinuit
a pctōrib; aduersus semet
ipm cōtradictionē: ut nō
fatigemini animis uris
deficientes. Nondū enī
usq; ad sanguinē restitis
tis aduersus pctm repug
nātes. et obliti estis con
solationis que uobis tan
quā filijs loquit dicens.
Fili mi. noli negligere
disciplinā dñi. neq; fati
gare ni ab eo arguiris.
Quē enī diligit dns cas

ngit: flagellat aũ omẽz
filiũ quem recipit. In
disciplina pseuerate: tñ
quã filijs vobis offert
deus. Quis enĩ filius quẽ
nõ increpat pr? Quod si
extra disciplinam estis
ut? participes facti sũt oẽs:
ergo adulteri et non filij
estis. Deinde patres quidem
carnis nr̃e habuimꝰ erudi
tores: et reuerebamur.
Non multo magis obtẽ
perabimus patri spirituũ
et viuemus. S Matthei.
In illo t. d. i. d. l. Qui nõ
est mecũ ctra me est: et qui
nõ congregat mecũ spargit. Ideo dico vobis. omne
pccm et blasphemia re
mittet hoĩbz: spũs aũt
blasphemie nõ remittetur.
Et quicũqz dixit vbũ ctra
filiũ hois: remittetur ei.
Qui aũt dixit ctra spũm
scm: nõ remittet ei. neqz
in hoc scło neqz in futuro.
Aut facite arborẽ bonã:
et fructũ eius bonũ. Aut
facite arborẽ malã: et fruc
tũ eius malũ. A fructu enĩ
ex fructu arbor cognoscit.
Progenies vipeꝝ: quo
modo potestis bona lo
qui cũ sitis mali? Ex ha
bundantia enĩ cordis os lo

quit. Bonus homo de bo
no thesauro profert bona: et
malus homo de malo the
sauro profert mala. Dico
aũt vobis. qm̃ omne vbũ
otiosũ qd̃ locuti fuerint
hoĩes. reddent rationẽ de
eo die iudicij. Ex vbis
enĩ tuis iustificaberis:
et ex vbis tuis condẽpnaberis. ℣ia vj. Ad hebreos.
Fres. confidimꝰ de vo
bis meliora et vi
cina saluti tam et si ita
loquimur. Non enĩ in
iustus deus ut obliuiscat
operis vr̃i et dilectionis:
quã ostendistis in nomi
ne ipsius. qui ministrastis scis
et ministratis. Cupimus
aũt vnumquemqz vestrũ eun
dem ostendere sollicitu
dinẽ ad expletionẽ spei
usqz in finẽ: ut nõ segnes
efficiamini. Verũ imitato
res eoꝝ: qui fide et patiẽ
tia hereditabunt promissio
nes. Abrahe enimqz pro
mittens deus: qm̃ neminẽ habuit maiorẽ per quẽ iuraret
maiorẽ iurauit per semet
ipm dicens. Nisi bene
dicens benedicam tibi: et
multiplicãs multiplica
bo te. Et sic longanimiter
ferens: adeptus est repro

missionē. Ysaīes enī per
maiorē fiu uidit: et ois
controuersie eor finis ad
cōfirmationē est iuramē
tū. In qua habūdantius
uolens deus ostendere pol
licitationes hereditis ī mo
bilitatē consilij fiu mīpo
suit iusiurandū: ut per
duas res ī mobiles quibz
impossibile est mentiri
deū fortissimū solatiū ha
beam? qui cōfugimus ad
tenendam pmissionis
spem. Quā sicut ancorā
habemus aīe tutā ac fir
mam et incedentē usqz ī
interiora uelaminis: ubi p
nr̄or pcursor ihs. pontifex factus in et
nū secdm ordinē melchise
dech. Et infra. Sī Marci. dech.
venit ihs in patriā suā:
et sequebāt eū discipli
ni. Et cepit sabbatis in
synagoga docere: et mlti
audientes. admirati sūt
in doctrina eius dicentes.
unde huic hec oīa: Et que
est sapīa que data est illi:
et uirtutes tales que p ma
nus eius efficiūtur: Nōne
ne hic est faber filius ma
rie frater iacobi et ioseph
et iude et symonis: Nōne
et sorores eius hic nobiscū
sūt. Et scandalizabant
in illo. Et dicebat eis ihs.
Quia nō est pphēta sine hono
re: nisi in pria sua. et
in cognatiōne sua. et in do
mo sua. Et nō poterat ibi
ullā uirtutē facere: nisi pau
cis infirmis ipositis ma
nibus curauit. Et mirabat
ppter incredulitatē eor.
Echo michi dīca tm. l ma
dri ptectorē et ī loci
refugij ut salui me facias
qm firmamentū meū et re
fugiū meū es tu et ppter no
men tuū dux mihi eris et
enutries me. Ps. In te dne spe
raui nō confundar in eternū in
iustitia tua libera me. Oō.
Oratio una ps dne cle
mentē exaudi: atqz a pec
catoe uinculis absolutos
ab oī nos cōtinue custo
di. Ad. Ad Corinthios.
Fres. Si linguis hoīm
loquar et angelorū:
caritatē autē nō habuero
factus sū uelut es sonās
aut cymbalū tīniens.
Et si habuero pphetiā. et
nouerī oīa mīsteria et
omnē sciam. et si habue
ro oēm fidē ita ut montes
trāsferam: caritatē autē nō
habuero nichil sū. Et si
distribuero cibos pauper

oēs fumilmates meas. et si
vidiero o:pus meū im
ut arcam: nichile enim
nō habuero michi nō
pdest. Caritas patiēs est:
benigna. Caritas non
emulat. nō agit pternum.
nō inflāmatur. non est
ambitiosa. nō querit q̄
sua sūt. nō irritat. nō co
gitat malū. nō gaudet
sup iniquitate: congau
det aūt ūitati. Oia suffert.
oia credit. oia sperat: oia
sustinet. Caritas nūq̄a
excidit. Sive pphetie euā
cuabūtur. sive lingue ces
sabūt: sive scientia destru
etur. Ex pte enī cognos
cimus: et ex pte pphetamus.
Cū aūt venerit q̄d pfec
tū est: euacuabitur q̄d ex
pte est. Cū essē pūulus
loquebar ut pūulus. sa
piebā ut pūulus: cogi
tabā ut pūulus. Quādo
aūt factus sū vir: euā
cuai que erāt pūuli.
Videmus nūc pspeculū
in enigmate: tūc aūt
facie ad faciē. Nūc cog
nosco ex pte: tunc aūt
cognoscam sicut et cogni
tus sū. Nūc aūt manet
fides spes caritas: tria hec.
Maior aūt horū: ē caritas.

Tu es deus qui facis mira
bilia solus notā fecisti ī gen
tibus virtutē tuā. Liberasti in
brachio tuo pplm tuū filios
isrl et ioseph. Tract. Jubila
te deo oīs terra seruite dño i
letitia. Introite i conspectu
eius i exultatione. Scitote
q̄d dñs ipse est deus. Ipse
fecit nos et nō ipi nos nos
aūt pplus eius et oues pascue
q̄ illius. Assūpsit Lucā eum.
sit ihūs duodecī discipu
los suos: et aūt illis. Ecce
ascendimus ierlimam: et
cōsummabūtur oīa q̄ scīpta
sūt per pphetas de filio
hoīs. Tradetur enī gentib;
et illudet: et flagellabitur
et conspuet. Et postq̄a
flagellauerūt occidēt eū:
et die tertia resurget. Et ipi
nichil horū intellexerūt.
Erat aūt verbū istud ab
scondituī ab eis: et nō in
tellexerūt que dicebant.
Factū est aūt cū appropi
aret iericho: cecus quidam
sedebat secus viā mendicās.
Et cū audiret turbā pter
euntem: interrogabat q̄d
hoc esset. Dixerūt aūt ei:
q̄d ihs nazarenus trānsiret.
Et clamabat dicēs. Ihū
fili dauid: miserere mei.
Et qui precedebāt increpabāt

ei ut taceret: ipse uero mil
tomagis clamabat. fili
dauid miserē mei. Hinus
autē ihs: iussit ei addu
ci ad se. Et cū appropinquasset:
interrogauit illū dicēs. Quid
tibi uis fiam? At ille dixit
dñe: ut uideam. Et ihūs
dixit illi. Respice: fides tua
te saluū fecit. Et confestim
uidit: et sequebat illum
magnificās deū. Et oīs
plebs ut uidit: dedit lau
dem deo. Benedictus
es dñe doce me iustificationes
tuas benedictus es dñe doce me
iustificationes tuas labijs
meis pronūciaui oia iudicia oris
tui. Ser. Per hostia qs
dñe emūdet nos delicta:
et ad sacrificiū celebrandū
dū subditos tibi corpora
mentesq; sanctificet p. Cōm.
Mandūcauerūt et saturati
sūt nimis et desiderium eorū attu
lit eis dñs nō sūt fraudati a
desiderio suo. Pl' Quis aps
deus. ut qui celestia alimē
ta percepim? pfecti mu
nera oīa aquila mutauit.
Per. Fiat qsa in mente seruus
Miserere mihi dñe et audi
dauid cos que locutus sum
inuitas pēt hostias pter pec
tata et patrem illius qa tues
dñe deus mr. pō Miserere mei
deus miserere mei qm me
confidit aīa mea. Hic salu
tet ppl'm dicēs dñs uobiscū.
Oremus. Deinde flectamus
ge. le. Et cōmoda usq; ad
cenā dñi exclusiue missa do
Pri dñe oīo. unitas dicb;
fidelibus tuis: ut ieiu
norū uenerandi solem
nia. et congrua pietate
celebrēt. et sensum deuo
tionē pcurāt p. Ij oro p
mis. iij Pecatis hiā cc lxix
Nota qd ni oī fia sedia
qrta et sexta debet dici
oīo pcedi sz aliis diebz
sz pma ni oīone debet dici
genialis sz uelis. Nota qd
ptoti quadragesimā de
bet dici sedia oīo p pmis ni
si fit memoria alicui sc̄i.
Per dicat dñs pontifex p.
Dñs deus. cōuertimi
ad me in toto corde uro
ieiunio et fletu et planc
tu: et scindite corda ura
et nō uestimēta ura. Et
conuertimi ad dñm deum
uru: qm benignus et mi
sericors est patiens et mul
ti misericors. et prestabilis
sup malicia. Quis scit
si cōuertat et ignoscat
deus: et relinquat post
se benedictionē. Sacrificiū
et libamē dño deo nro.

Cantate hiba in syon: sā
ctificate ieiuniū. vocate ce
tū. congregate ppl'm. sā
ctificate ecclīam. adūna
te senes. congregate par
uulos: et lactētes ubera.
Egrediat sponsus de cubi
li suo: et sponsa de thala
mo suo. Inter uestibulū
et altare plorabūt sacdo
tes: miserū dñi et dicent.
Parce dñe pce ppl'o tuo:
et ne des hereditatē tuā
in obprobriū. ut nō do
minent eas nationes.
Quare dicūt in ppl'is: ubi
est deus eoē. zelatus est
dñs terrā suā: et pepcit
ppl'o suo. Et rūdit dñs:
et dixit ppl'o suo. Ecce ego
mittā vobis frumentū
et vinū et oleū et repleb
mini eis: et nō dabo vos
ultra obprobriū inge tibz.
Dicit dñs ops. Miserere
rere mei dñs miserē mei qñ
nec conclusit aīa mea. Et ilit
de celo et liberauit me dedit i
obprobriū conculcātes me. Ho
die et āmodo post duūz
innouauit: fia sedia qñ
exercitet Tracto dñe
nō sedz pcm. usqz i finem
qñtz post diluuiū psalmus
Dñe nō secundū fe tracto
pcā nr̄a facias nobis

neqz secdm iniquitates nr̄as
retribuas nobis. Dñe ne me
minēris iniquitatū nr̄ārū ne
quando apprehendat nr̄e nr̄e
quia pauper factus sum nimis.
Adiuua nos deus salutaris
nr̄ et ppter gl'iaz nois tui dñe li
bera nos et ppicāre pcīis nr̄is
ppter nomē tuū. Sancti
Cillo t. d. i. d. l. Cū iei
unans: nolite fieri sic ypo
crite tristes. Exterminant
enī facies suas: ut appareāt
hoīb; ieiunātes. Amen
dico vobis: receperūt mer
cedem suā. Tu aūt cū ieiu
nas. unge caput tuū + fa
cē tuā lauā-te uideāris
hoīb; ieiunās: sed pr̄i tuo
qui est in abscondito. Et pr̄
tuus qui uidet in abscondito:
reddet tibi. Nolite thesau
rizare vobis thesauros in
terra: ubi erugo et tyneā de
mollit. et ubi fures effo
diūt et furant. Thesauriza
te aūt vobis thesauros in
celo: ubi nec erugo neqz
tyneā demollit. et ubi fu
res nō effodiūt nec furā
tur. Ubi enī est thesaurus
tuus: ibi est et cor tuū. Off.
Exaltabo te dñe qñ suscepis
ti me nec delectasti inimicos
meos super me dñe clamaui ad
te et sanasti me. Secr

nos dñe qñ ly⁹ nr̃is
offendis cõuenit ap
tari: quibz nr̃is veneri
bilis sacrameñ celebrare?
exordiũ ℣. ꝓficiscere. Cui respo
dit deus. que cottidie dñicis
ac festiuis diebz dr excludi
ue usqz i dñicaz palmaꝝ.
Qui meditabit in lege dñi cõ.
die ac nocte dabit fructũ suũ in
tpe suo. ℟. Eripe
bis dñe prevenit sacramẽ
tis subsidiũ: ut et nbi gra
ta sint remedia. nobis ꝓ
ficiant ad medelã ℣. ꝛSlota
qñ cottidie i festiuis diebz
usqz in cenã dñi exclusive
postqz ad ultimã ꝓlendi
dicti fuit ℣ dñm nrz ihz
xp̃m fi. t. Mã subiũgitur
dñm? Inclinate capita
vrã deo. et hic sequit oro
sup ꝓlm Inclinates se
dñe maiestati tue ꝓpia?
mtende: ut qui diuino
munere refecti. celestibz
semp nutriant auxilijs
℣. Missa claudit ꝓtotam
ꝓmã cũ benedicam⁹ do. ꝛSia. ũ.
Cum clamare ad dñm ex
audiuit voce mea ab hys
qui appinquat michi et hus
mit eos qui est ante seã et
mittet meternũ iacta cogitatũ
tuũ in dño et ipse te enutriet
℣ Exaudi deus oronẽ meã et
ne despexeris deprecationẽ mei.
ꝛSequitur? flet. ge. le. Oro
Deus qui culpa offen
deris penitẽa pla
catis preces pli supplica
ntis benignus respice: et fla
gella tue maiestatis que pro
peccatis nris merito⁹ auerte.
q̃ dicbz ill. Ito ysaie ꝓphẽ.
Egrotauit ezechias usqz
ad mortẽ: et introuit ad
eũ ysaias filius amos
ꝓpha: et dixit ei. Hec di
cit dñs. Dispone domui
tue: qa morieris tu et nõ
uiues. Et cõuertit ezechi
as faciẽ suã ad parietem:
et oravit ad dñm t dixit.
Obsecro dñe: memẽto que
so quomodo ambulaue
rim coram te in veritate et
in corde perfecto et qd bonũ
est in oculis tuis fecerim. Et
flauit ezechias fletu magno. Factusqz est verbũ dñi
ad ysaiam dicẽs. Vade et
dic ezechie. Hec dicit dñs
deus dauid pris tui. Au
divi oronẽ tuã: et vidi
lacrimã tuã. Ecce ego
addam sup dies tuos qñ
decem annos: et de manu
regis assiriorũ eruam te
et civitatẽ istã protegã eã.
Dicit dñs ops. Cogitatũ
cogitatũ nrũ in dño et ipse te

eminaret ꝺ dñi clamauĕ ad dñm
exaudiuit uocē meā ab hys q̄
oppugnāt michi. S̄ Matꝛ
ꝫ ille t. d·i·d·s. Cū oti
tis: nā cuius sciat ypocri
te qui amāt in synago
gis et in angulis plate
cūl stantes orare. ut ui
deant ab hoīb⁹. Amē dico
uobis: receperūt mercedē
suā. Tu aūt cū oraueris:
intra in cubiculū tuū. et
clauso ostio ora pr̄em tuū
in abscondito. et pr̄ tuus
qui uidet in abscondito:
reddet tibi. Orantes aūt
nolite multū loqui sicut
ethnici: putāt enī q̄ in
multiloquio exaudiant̄.
ꝫ Nolite ergo assimulari
eis. Nouit enī pr̄ ur̄ quid
opus sit uobis: anteq̄
petatis eū. Off: Ad te dñe le-
ꝫ Sacrificiis p̄clarꝫ cele-
q̄s dñe intende placatus:
ut et deuotionū ur̄ps
cunctis et salutē p. Cō Ā
tibus sanctificū mihi obla
ones et holocaustū tuū altare
tuū dñe. ꝫ p̄l Ō electus do
mi benedictione ꝓcepti sup
plices te deus aps deprē
mimur: ut hoc idem ꝫ sa
cramēta nobis munda sit
et salutis p. Cr̄ ꝫ Ō ar
ce dñe pacē ꝫ hō tuo: ut

dign⁹ flagellatiōnibus
assistat? m tua miserati
Ne respuat p. ꝫ fia us
Audiuit dñs et misertus e
michi dñs factus est adiutor
meus ps Exaltabo te dñe qñ
suscepisti me nec delectasti in
mitos meos sup me. Deo.
Inclyta cleuma qs do
mie benigno fauore ple
qui: ut obsequiandā q̄di
dē exhibeam? mētibꝰ
cordia sincera exire va
leamus p. Iō ysaue ꝓphē.
Her dicit dñs deus. Cla
ma ne cesses. quasi
tuba exalta uocē tuā. et
annūcia ꝓpl̄o meo sceler
ra eoꝝ. et domui iacob pc̄a
ta eoꝝ. Ipse enī de die m die
querūt. et scire uias meas
uoluit: quasi gens que iu
stitiā fecit. et que iudiciū
dei sui nō dereliquerit. Ro
gant me iudicia iustitie:
appropiare deo uolunt.
Quare ieiunauim⁹? et nō
aspexisti? Affligimus
ānas nr̄as: et nescisti? Ecce
in die ieiunij ur̄i inuenit
uoluntas uestra: et oēs debi
tores uros repetitis. Ecce
ad lites et cōtentiones ie
iunatis: et pcussis pugno
impie. ꝫ Nolite ieiunare
sicut hodie ad audiendā uocē uestrā in

diat in excelso clamor ur. ℣ nūquid mle est ieiuniū qđ elegi. p die affligē ho mine aiam suā: ℣ nūqđ torquē quasi circulū ca put suū: et saco et cinere sternie: ℣ nūquid istud vo cas ieiunium: et die acep tabile dño: ℣ nōne hoc est magis ieiuniū quod elegi: dissolue colligatio nes impietatis: solue fa scias deprimentes. dimit te eos qui cōfracti sunt li bros: et omne onus dissi pe. frange esurienti panē tuū: et egenos vagosq; induc in domū tuā. Cum videris nudū operi eū: t carnē tuā ne despexeris. Tūc erūpet quasi mane lumē tuū: et sanitas tua cito orie. Et ante ibit faciē tuā iustitia tua: et gla dñi colliget te. Tūc inuocabis et dñs exau diet: clamabis et dicet. ecce adsū. Qā inuocas tū dñs deus tuus. ℟ Cū pre a dño ihesu rogauī ut mi habitē in domo dñi ℣ vt videā voluptatē dñi et protegar a templo scō eius. Tractꝰ dñe nō te xxx. ℣ Mot. d. i. d. l. Matth. Audistis qđ dictū est an tiquis. diliges pximū tuū: et odies inimicū tuū. Ego aūt dico vobis. diligite in imicos vros: benefacite hys qui oderūt vos. et orate p sequentibz et calūniantibz vos. ut sitis filij pris vri qui in celis est. Qui solē suū oriri facit sup bonos et malos: et pluit sup iustos et iniustos. Si enī diligitis eos qui vos diligūt: quā mercedē habebitis: ℣ nōne et publicani hoc faciūt. ℣ Et si salutaueritis fres vros tantū: qđ amplius facitis: ℣ nōne et ethnici hoc faciūt: Esto te ergo et vos perfecti: sic et pr vester celestis perfectus est. Attendite ne iustitiam vrām faciatis coram hoīb: ut videamini ab eis: alioquī mercedē nō habebitis a pud patrem vrm qui in celis est. Cū ergo facis elemosi nā noli tuba canere ante te. sicut ypocrite faciūt in synagogis et in vicis. ut ho norificent ab hoībus. Amē dico vobis: receperūt mer cedem suā. Te aūt faciēte elemosinā: nesciat sinis tra tua qđ faciat dextera tua. ut sit elemosina tua in abscōso. Et pr tuus qui vi det in abscōso: reddet tibi.

Dne omnia me scim ope:
eloquiū tuū ut scaū ecclīa
ma tua. Sexē Q amictaū
obscuritāe quadrigesi
malis offerim? pīā qs:
ut tibi et mēbris mīis red
dat acceptis. et cōtinē
ae prompnoris nob̄ tu
buat facilitatē p. Eīē er
uite dño in timore et exultate
et cū tremore apphendite dnī
aplinā ne pereatis de via iust
a. 2pl Spiritū nobis
dñe ne cōtristis ihīm de:
ut quos vno pane celes
ti satiasti. tua famulas pie
tate tonet: des p. sup pli
Quere dñe plm tuū t
abolēs pīs clementer
emūda: qa nulla et no
bis adulēs. si nulla
dūcitur iniquitas p do.
Salvū eīo me fac xxix. Dīō
Exaudi nos miserā
tor et mīator deus: t
mutīne salutaris pi
nus nobis dona qcēde p.
Her dīne lō ysaie pphē.
dūs. Si abstuleris de
medio tu catēnā: et di
gitū extenderis et
loqui quod nō prodest.
Cū effuderis esurienti aiaz
tuā et aiam afflictā re
pleueris: orie in tenebris
lux tua et tenebre tue erit
sicut meridies. Et requiē
dabit tibi dūs dns tuus
semp: et īplebit splendo
ribus aiam tuā. et ossa
tua liberabit. Et eris q̄si
ortus irriguus: et sicut
fons aquae cui nō deficiēt
aque. Et edificabunt
ex te deserta seculoē: fundā
menta generatiōnis et gene
rationis suscitabis. Et vo
caberis edificator: sepiēs
cōuertēs semitas inquie
tem. Si auerseris a sabba
to pedem tuū facē voluī
tatem tuā in die scō meo:
et vocaberis sabbatū de
licatū et scūm dñi gliosū.
et glificabis eū dū non
faciās vias tuas. et nō tu
cretē voluntas tua ut lo
quaris sermonē: tūc delec
taberis sup dño. Et sustol
lam te sup altitudinē terre
et cibabo te hereditate
iacob patris tui. Os enī
dñi locutū est hec. Sē Tu
es deus xxix. Si manum.
Ps illo t. Cū sero esset factū
erat manus īmedio mea
et ilis solus mēa: et vi
deris eos laborātes in re
migando. Erat enī ventus
contrarius eis. Et circa
quartā vigiliā noctis ve
nit ad eos ambulās sup

mare: et volebat pretire
eos. At illi ut viderūt eū
ambulantē sup̄ mare:
putauerūt fantasma esse
et exclamauerūt. Oēs enī
eū viderūt: et cōturbati sūt.
Et statim locutus est cū eis:
et dixit illis. Confidite ego
sū: nolite timere. Et ascēdit
ad illos i naui: et cessauit
ventus. Et plus magis i
tra se stupebāt. Non enī
intellexerūt de panibus:
erat enī cor eoꝝ obcecatū.
Et cū trāsfretassēt: uenerūt
in terrā genasareth. et ap
plicuerūt. Cūq; egressi essēt
de naui: cōtinuo cognouerūt eū. Et percurrētes uni
uersam regionē illā cepe
runt in grabatis eos qui se
male habebāt circūferre:
ubi audiebāt eū esse. Et
quocūq; introibat in uicos
uel in uillas aut ciuitates:
in plateis ponebāt infir
mos et deprecabant eū. ut
uel fimbriā uestimenti eius
tangerēt. Et quotquot tan
gebant eū: salui fiebant.

℣. Iudicius es xxx. Secrē.

Prepara nos qs dne hui⁹
abstinētie festiuus offici⁹:
ut hec sanctāta veneratōi
sobrius semp mētibz cele
bremus ℣. Cō sanctificauerit.

xxx

Tribue nobis ops deus ℣pl'.
ut dona celestia que debi
ta frequentia⁹ obsequio:
salutaria tuga⁹ sentatiā?
℣. Sr ℣pl'. Quem dne ppitiū
tuū: et ab oīb⁹ pīs dem̄
ter emūda: qa nulla ei no
cebit aduersitas. si nulla do
minet⁹ iniquitas ℣. Dnīca
Inuocauit prima in el'ma
me et ego exaudiā eū eripiā
eū et glificabo eū longitudine
dierū adimplebo eū ps Qui
habitat i adiutorio altissimi in
protone dei celi cōmorabit⁹ ore.

Deus qui ecclīam tuā
annua quadragesima
li obsequiāa purificatis.
pīa familie tue: ut qd
a te obtinē abstinēdo m
tetur. hoc bonis opibus
exequat⁹ ℣. Ad Corinthios.

Fres. Hortamur uos:
ne in uacuū gratiam
dei recipiatis. Ait enī. Tpe
accepto exaudiui te: et in
die salutis adiuui te. Ecce
nūc tempus acceptabile:
ecce nūc dies salutis. Nē
mini dantes ullam offen
sionē. ut nō uituperet⁹ mi
nisteriū uituperet⁹ ministerii:
sed in oībus exhibeamus
nosmetipsos sicut dei mi⁹
tros in multa patientia in
tribulationibz in necessita

nbz ī angustijs ī plagis ī
carcerib⁹ in sedinonibz ī la
bonbz ī vigilijs ī ieiunijs
in castitate in scientia ī lō
ganimitate ī suauitate ī
spū scō in charitate nō ficta
in vbo veritatis: ī virtute dei.
℣ Per arma iustitie: a dextris
et a sinistris. ℣ gloria: et
ignobilitate. ℣ infamiā:
et bonā famam. ℣ vt seduc
tores: et veraces. ℣ sic qui
ignoti: et cognit. ℣ quasi
morientes: et ecce viuimus.
℣ vt castigati: et nō mortifi
cati. ℣ quasi tristes: semp
aut gaudentes. ℣ inopes
tes: multos aut locupletā
tantes. ℣ tanq̄ nichil ha
bentes: et oīa possidentes.
℣ Angelis suis mandauit de
de te ut custodiāt te in oībz vijs
tuis ℣ In manibz portabūt te ne
ne vnq̄ offendas ad lapidē
pedē tuū ℣ Qui habi
tat in adiutorio altissimi ī pte
ctione dei celi cōmorabit ℣ dicet
dño susceptor meus es tu et
refugiū meū deus meus sperabo
in eum. ℣ Quoniam ipse
liberauit me de laqueo ve
nantiū et a vbo aspero ℣ scā
pulis suis obumbrabit tibi
et sub pēnis eius sperabis ℣.
Scuto circūdabit te veritas eius
nō timebis a timore nocturno

℣ A sagitta volante ī die a negō
cio p̄ambulāte in tenebris a
ruina et demonio meridiano
℣ Cadent a latere tuo mille et de
cem milia a dextris tuis tibi
aūt nō appropīquabit ℣ Quō ange
lis suis mandauit de te ut cus
todiāt te in oībz vijs tuis ℣ In
manibz portabūt te ne unq̄
offendas ad lapidē pedem tuū.
℣ Sup aspidem et basiliscū
ambulabis et conculcabis le
onē et draconē ℣ Quōm in me
speauit liberabo eū protegam
eū qm cognouit nomē meū
℣ Inuocauit me et ego exau
diam eū cum ipso sū in tribula
cione ℣ Eripiā eū et glorificabo
eū ℣ Longitudine dierū adim
plebo eū et ostendā illi salutare
℣ Illo t. S Mathei. meū
ductus est ihs in desertū
a spū: ut temptaret a dya
bulo. Et cū ieunasset q̄
dragintā diebz et quadra
ginta noctibz: postea esu
rijt. Et accedens temptā
tor: dixit ei. Si filius dei
es: dic ut lapides isti pa
nes fiāt. Qui respōdens dix
it. Scriptū est. Non in solo
pane viuit homo: sed in
oī verbo q̄ procedit de ore
dei. Tūc assūpsit eū dya
bolus in scām ciuitatē: et
statuit eū supra pīnaculū

XXXII

lū templū: et dixit ei. ℣i fi
lius dei es: mitte te deo: hī
℟ scriptū est enī: qm̄ angelis
suis mādauit de te. ℣ in
manibꝫ tollēt te. ne forte
offendas ad lapidē pe
dem tuū. ℣ait illi ihs rur
sū. ℟scriptū est: nō tempta
bis dñm deū tuū. ℣ cōsum
mātis omī tēptatiōe diabolus in
montē excelsū valde: et ostē
dit ei oīa regna mūdi et
gliaꝫ eoꝝ. ℣et dixit illi. hec
oīa tibi dabo: si prostrat⁹ adora
ueris me. ℣tūc dicit illi ihs.
vade sathanas. ℟scriptū
est enī. dñm deū tuū adora
bis: et illi soli seruies.
℣tūc reliquit eū diabolus:
et ecce angeli accesserūt et
mīstrabant ei. ℣ℓ. Qui
pulis suis obumbrabit tibi et
sub pēnis eius sperabis
scuto circūdabit te veritas eius. ℟ℓ.
Sacrificiū quadragesi
malis nr̄is solēniter ymo
lamus: te duce depellentes:
ut nī eqularū refrigerīe
animaliū. a noxijs quoq;
voluptatibꝫ tpemur p. ℣ℓ.
Scapulis suis obumbrabit
tibi et sub pēnis eius sperabis
scuto circūdabit te veritas ei⁹. ℟ℓ.
Qui nos dñe sacramēti
bbato sāi restaurat: etnā
turhilitate purgatos. ī mul
tem salutans fugat tēsire
consolatiū ℣. ℟fia seruīda.
Omnit oculi seruoꝝ ī manu
bus dñoꝝ suoꝝ ita oculi
nī ad dñm deū nr̄m donec mi
sereat nī miserē nobis dñe mi
serere nobis ℣ℓ. Ad te leuaui
oīas meos qui habitas ī celis.
Conuerte nos deus ℟ō.
Salutaris nr̄: et ut na
bis ieiunīū quadragesi
male phibeat mētes nr̄as
celestibꝫ īstruc disciplinis.
℣ et ℟ō ezechielis ꝑphē.
Hec dicit dñs deus. ℣ℓ ego
ipse requiram oues meas
et visitabo illas: sīc pas
tor visitat gregē suū in die
qñdo fuit in medio ouiū
suaꝝ dissipatarū. ℟ sic visi
tabo oues meas: et liberā
bo eas de oībꝫ locis in
quibꝫ dispsē fuerāt ī die
nubis et caliginis. ℣ et edu
cam eas de pplis: et congre
gabo eas de tris. ℟ et mdu
cam eas ī terrā suā: et pas
cam eas ī montibꝫ isrl'. in
ruis et ī cunctis sedibus
re. ℣ in pascuis uberrimis
pascā eas: et ī montibus
excelsis isrl' erit pascue eoꝝ.
℟ Ibi requiescēt in herbis
viridibꝫ: et ī pascuis pīng
uibus pascentur sup mon
tes isrl'. ℣ ego pascā oues

meas: et eas admirabiles fa
ciam dicit dñs deus. Qđ
perierat requiem. et qđ abi
ectū fuerat reduxi. et qđ
contritū fuerit alligabo. et qđ infirmū fuerat
consolidabo. et qđ pinguē
et fortē custodiā. et
pascā illas i iudicio et
iustitia. Dicit dñs ops.
Conterat nr aspice deus GE.
et respice sup seruos tuos
Dic deus uirtutū exaudi pre
ces seruoꝝ tuoꝝ Ps Dic nō le xxx.
In illo t. O.t.d.l. Si ascenderit
cū uenit filius hois in
maiestate sua. et oēs an
geli eius cū eo: tūc sedē
bit sup sedē maiestatis
suę. et congregabit ante
eū oēs gentes. et sepa
rabit eos ab inuicē sicut
pastor segregat oues ab
hedis. Et statuet oues
quidē a dextris suis: hedos
autē a sinistris. Tūc dicet
rex his qui a dextris eius
erūt. Venite benedicti pris
mei: possidete paratum
uobis regnū a constitu
tione mundi. Esurui
enī: et dedistis mihi mā
ducare. Sitiui: et dedistis
mihi bibere. Hospes eram:
et collegistis me. Nudus:
et cooperuistis me. Infir
mus: et uisitastis me.
In carcere eram: et uenistis
ad me. Tūc respondebūt ei iu
sti dicentes. Dñe: quādo te
uidimus esurientē et pas
simus? Sitientē: et dedim⁹
tibi potū? Quādo autē te
uidim⁹ hospitē: et collegi
mus te? Aut nudū: et co
operuim⁹ te? Aut quādo te
uidim⁹ infirmū aut in car
cere: et uenim⁹ ad te. Et re
spondens rex: dicet illis.
Amē dico uobis: quāmdiu
fecistis uni de istis fratribus
meis minimis. mihi fecis
tis. Tūc dicet rex et ipse:
qui a sinistris erunt.
Discedite a me maledicti
in ignē eternū: qui pa
ratus est diabulo et an
gelis eius. Esurui enī:
et nō dedistis mihi mā
ducare. Sitiui: et nō de
distis mihi potū. Hospes
eram: et nō collegistis
me. Nudus: et non
cooperuistis me. Infirm⁹
et in carcere: et nō uisitas
tis me. Tūc respondebūt ei et
ipsi dicētes. Dñe: quādo te
uidimus esurientē. aut
sitientē. aut hospitē. aut
nudū. aut infirmū. uel in
carcere: et nō ministrauim⁹
tibi. Tūc respondebit illis di

mus. Amen dico vobis:
quia duo non sentis om de
minoribz hys: nec michi
sentis. Et ibut hy in supplu
cium eternu: ust cuit in ui
tam eternam. Off: Recla
dos meos et considerabo mi
bulia mea dne ut toleas me
ustiam mea da michi intellectu
ut discam mdata tua. Secre.
Munia dne oblatam tibi
tem: nosq; pher a pcoru
ne manibus eruda p.
Oce mea ad dnm clama-
ui et exaudiuit me de monte
scō suo nō timebo milia pli
cantium me. Cpl' Scitu
mus nu dne misereare sa
ctam supplices exoramus:
ut cunus letam gnam re
nouem effectu p. Cuq pl:
Absolue qs dne nre ue
cula pcoe: et quibz pro
eis mereni pietatis aute p.
Dne refugiu factus es fia in-
nobis a gentium one et pro
gne a sclo et in sclm in es pis
priusq; montes fierent aut for
maret tram et orbis. Ord.
Respice dne humiliam
tionem et pcm: ut apud te
mens nra tuo delideno
fulgeat. que se carnis ma
cerationc castigat p. Iam
qs diebz illis. Ysaie pphe.
Monitus est ysaias pphe

dicēs. Quemr dnm dm
inuenire potest: inuocate eu
dm. pe est. Derelinquat
impius uiā suā: et uir
iniquus cogitationes
suas. Et reuertat ad dnm
et miserebit eius: et ad deu
nrm qm multus est ad
ignoscendu. Non enim co
gitationes mee cogita
tiones ure: neq; uie mee
uie ure dicit dns. Qa sut
exaltate celi a tra: sic ex
altate sunt uie mee a uris
uris. et cogitationes mee
a cogitationibz uris. Et
quo modo descendit ymber
et nix de celo et illuc ultra
no reuertitur. sed inebriat
tram et infundit eam. et
germinare eam facit. et da
semen serenti et panē ce
denti: sic erit uerbu meu
qd egredietur de ore meo.
Non reuertet ad me uacuu
sed faciet quecuq; uolui:
et prosperabit in hys ad q
missi illud. dicit dns ops.
Corrigat dia mea sicut in cōe
spectu tuo dne v.
Elevatio manuu meaz sacri
ficiu uespertinu. S Matthei.
In illo t. Cū intraret ihs
in capharnaū: accessit ad eu
centurio dicēs. Qs
est hic: pli autē dicebat.

hic est ihs ppheta: a nazareth galilee. Et itrauit
ihs in templū dei. et ei
cebant oēs uenientes et
ementes in illo. et mensas nūmulariox et cathe
dras uendentiū columbas
euertit: et dixit eis. Scptū
est: domus mea domus
oōnis uocabit. Vos aūt
fecistis illā spelunca latronū. Et accesserūt ad eū
cci et claudi i templo: et
sanauit eos. Videntes aūt
pncipes sacerdotū & scribe
mirabilia que fecit. & pueros itemplo clamantes
et dicentes. Osanna filio
dauid: indignati sūt &
dixerūt ei. Audis q̄d isti
dicūt? ihs aūt dixit eis.
Vtiq;. Nūquā legistis
q̄a ex ore infantiū et lactē
tiū pfecisti laudē. Et relic
tis illis abijt foras extra
ciuitatē in bethaniā: ibi
q; dormiebat eos de regno dei.
Iuste spem dne dixisti tu es off:
deus meus in manibus tuis tpa
mea. Secē Oblatus q̄s
dne placare mundibus:
et a cunctis nos defende
pcatis p. Cō Cum in mon
tem te exaudisti me deus iusti
cie mee in tribulatione dila
tasti me miserere mihi dne et
exaudi oōnem meam. Qui-
Quis ops deus. ut illius
salutis mysterium apiamur effectū: cui⁹ pfecto multa pigui
cepimus p. Cē pcē Aiē
dant ad te dne preces nre
et ab ecclia tua cuncta re
pelle nequitia p. Fiat q̄so
Reminiscere miserationū tuaꝝ dne et misericordie tue que a seclo sunt ne
umq; dnēnt nobis inimici
nī liberā nos deus ihī ex oibus
angustijs nīs pcs Ad te dne
leuaui aiam meā deus meus
ite confido nō erubescā. Secōs
dicit Dirm? Act. ge. le. oō.
Pecces nras q̄s dne de
mente exaudi: et con
tra cūctos nobis aduersan
tia dextera tue maiestatis
extende p. Leō libri Exodi.
In diebus illis. dixit dns ad
moysen. Ascende ad me i
montē et esto ibi. daboq;
tibi duas tabulas lapi
eas. et legē ac mandata q̄
scripsi: ut doceas filios is
rahel. Surrexerūt moyses
et iosue minister eius: ascē
dentesq; moyses in montem
dei locutus ad eos. Expectate
hic: donec reuertamur ad
vos. Habetis aaron & hur
vobiscū: si q̄d natū fuerit
questionis referetis ad eos.

cuiq; ascendisset moyses operuit nubes montem et habitauit glia dñi sup synai: tegens illū nube sex diebz. Septimo autē die: vocauit eū de medio caligīs. Erat autē species glie dñi q̄si ignis ardēs sup verticē mōtis i ꝓspectu filioꝝ isrl. Ingressusq; moyses mediū nebule: ascendit i montē. Et fuit ibi quadraginta diebus: et quadraginta noctibus.

Tribulationes cordis mei dilatate sūt de necessitatibz meis erue me dñe ℣ vide humilitatem meā et laborē meū et dimitte oīa pcā mea. Ps. Ad dñs

Oculos meos. ℣. volui. Appli tui q̄s dñe benignus intende: ut qui p abstinentiā matrimoniū in corpore. p fructū bonoꝝ operū refrenauit in mente ℣. Ad

q̄ dicebz illis. Libri Regū. venit helias in bersabee iude. et dimisit ibi puerū suū: et processit in desertum via unius diei. Cuiq; venisset et sedisset subter unā de

rupibus: petiit aīe sue ut moreretur et ait. Sufficit michi dñe. tolle aiaz meā: neq; enī melior sū q̄ā patres mei: precesserūtq; te: et

obdormiuit i umbra iu niperi. Et ecce angelus dñi tetigit eū: dixitq; et. Surge comede. Et respexit. Et ecce ad caput suū subcy nericius panis: et vas aque. Comedit ergo et bibit: et rursū obdormiuit. Re uersusq; est angelus dñi secūdo et tetigit eū: dixitq; illi. Surge comede: grandis enī tibi restat via. Qui cū surrexisset: comedit et bibit. Et ambulauit ifortitudine cibi illius. quadraginta diebz et q̄draginta noctibz: usq; ad montē dei oreb. Tribulationes cordis mei dilatate sūt de necessitatibus meis erue me dñe vide humilitatē meā et laborē meū et dimitte oīa pcā mea ℣ Ad te dñe leuaui aiam meā deus meus in te confido nō erubescā neq; irrideāt me inimici mei ℣ Et enī omnes qui te expectāt nō confundent: confundant oēs facientes mala. S. Mathēum. In illo t. Accesserūt ad ihm scribe: et pharisei dicentes. Magr: volumus a te signū videre. Qui respondens ait illis. Generatio mala t ad ultera signū querit: t signū nō dabit ei. nisi signū ione prophete. Sicut enī fuit ionas in uentre ceti tribz

diebꝫ et nocte: sic
erit filius hoīs in corde
terre: diebꝫ et nocte. Ionas
pphta ninuite surgēt in iu
dicio cū generatione ista
et dānabūt eā: qā pe
nitentiā egerūt in predica
tione ionē. Et ecce plus qꝫ
ionas hic. Regina austri
surget in iudicio cū generā
one ista. et dānabit eam:
qā venit a finibus
terre audire sapientiā sale
monis. Et ecce plus qua
salomon hic. Cū autē im
mūdus spūs exierit ab ho
mine: ambulat per loca ari
da querēs requiem. et nō
inuenit. Tūc dicit. Reuer
tar in domū meā: unde exiui.
Et uenīs inuenit uacantē:
scopis mūdatā et ornatā.
Tūc uadit et assūmit sep
tem alios spūs nequiores
se: et intrantes habitāt ibi.
Et fiūt nouissima hoīs
illius: pciora prioribus.
Sic erit et generationi hu
ic pessime. Adhuc eo lo
quente ad turbas. Ecce ma
ter eius et fres stabāt fo
ris: querentes loqui ei. Dix
it autē ei quidā. Ecce mat
er tua et fres tui foris stant:
querentes te. At ipe rndens
dicēti sibi ait. Quis ē ma
ter mea: et qui sūt fratres
mei. Et extendēs manū in
discipulos suos ait. Ecce ma
ter mea et fres mei. Qui
cūqꝫ enī fecerit uoluntatē pris
mei qui in celis est: ipse me?
frat? soror et mater est. Æ.
Meditabar in mandatis tuis
que dilexi ualde et leuabo ma
nus meas ad mandata tua q̄
dilexi. Sm̄ Hosānas nbi
dne placationis offerim?
ut et delicta nra miserat?
absoluas. et nutrimenta
uerba tu dirigas p̄. Con.
Intelligat clamor meus intem
de uocis oīonis mee rex meus
et deus meus qm̄ ad te orabo
dne. 2ps Cui dne preparā
one cordis mei: et ad nutū
mūdem omnes. et ab
hostibus liberem inimicos p̄.
Mentes nras qs dne cēle
stium tue claritatis illus
tra: ut uidere possimus
que agenda sūt. et que
recta sunt agere ualeamus p̄.
Confessio et pulch?fitud ō.
Natus in aspectu eius sā
ctus et magnificentia in sanctifica
tione eius ps Cantate dño can
tū nouū cantate dño oīs ter.
Suscipe dne qs pre ōz.
ces nras et ad auxili
um tue pietatis admitte p̄.

¶ Dicebat illis Iō ezechiel p
phēta est sermo dñi ad me dicens. Quid est qđ inter vos parabolā vertis in proverbiū istud terrā israēl dicētes. patres nri comederūt uuam et dentes filioꝝ obstupuerunt. viuo ego dicit dñs. si erit ultra fabula hec: in proverbiū in israēl. ecce oēs aīe mee sūt ut aīa patris: ita et aīa filij mea est. Aīa que peccauerit: ipsa morietur. Et vir si fuit iustus et fecerit iudiciū et iustitiā. i montibus nō comederit et oculos suos nō leuauerit ad idola domus israēl: et uxorem proximi sui nō violauerit. et ad mulierē menstruatā nō accesserit. et hoīem nō contristauerit. pignus debitori reddiderit. panē suū esurienti dederit. et nudū operuerit vestimēto. Ad usurā nō commodauerit: et amplius nō acceperit. Ab iniquitate auerterit manū suam. iudiciū verū fecerit inter virū et virū. in preceptis meis ambulauerit. et iudicia mea custodierit. ut faciat veritatem. hic iustus est vita viuet. dicit dñs dūs. Custodi me dñe ut pupillā oculi sub umbra alaꝝ tuaꝝ protege me ℣ de vultu tuo iudiciū meū prodeat oculi tui videāt equitatē. S Ioh̄em.

¶ Illo t. Dicebat ihs ad eos: qui crediderūt ei iudeos. Si vos manseritis in sermone meo. vere discipuli mei eritis: et cognoscetis veritatē. et veritas liberabit vos. Rndерūt ei iudei. Semen abrahe sumus. et nemi seruiuimus unq̄: quomodo tu dicis q̄a liberi eritis? Rndit eis ihs. Amē amē dico vobis: q̄a oīs qui facit peccatū. seruus est pēc. Seruus autē nō manet in domo in eternū: filius manet in eternū. Si ergo vos filius liberauerit: vere liberi eritis. Scio q̄a filij abrahe estis: sed quereritis me interfice. quia sermo meus nō capit in vobis. Ego q̄ vidi apud patrē loquor: et vos que vidistis apud patrē vestrū facitis. Rndерūt et dixerūt ei. Pater nr abraham est. dixit eis ihs. Si filij abrahe estis: opa

abiralse fratr. ¶ Nūc autē
quērātis me interficē. ho
minē qui ūitatē locutus
fū vobis quā audiui a
deo: hoc abrahā nō fecit.
vos facitis opa pīs uī.
Dixerūt itaq; ei. ¶ Nos ex
fornicatione nō sumus
nati: unū pīrem habemꝰ
dēū. Dixit ergo eis ihūs.
Si deus pr vester esset: di
ligeretis utiq; me. Ego
enī a deo processi et uenī.
neq; enī a me ipso uenī
sed ille misit me. Quare
loquelā meā nō cognos
citis: qā nō potestis au
dire sermonē meū. Vos
ex pre dyabolo estis: et
desideria pris vr uultis
facere. Ille homicida erat
ab initio et in ūitate nō
stetit: qā ūitas in eo non
est. Cū loquit mendaciū
ex propijs loquit: qā men
dax est et pr eius. Ego
autē qā ūitatem dico vo
bis: non creditis mihi.
Quis ex vobis arguet me
de peccato? Si ūitatē dico:
quare vos nō creditis
mihi? Qui est ex deo:
verba dei audit. Hec.
Immittit angelus dñi in
circuitu timentiū eū et eripi
et eos gustate et videte qm su

auis est dns Sexte Sacri
ficiū qs dñe ꝓpitius illi
nos saluet: que et medi
analibꝫ sūt mīstrata te
nuuis ℣. Cōfitebor Tertia
ego dextera tua mea est ꝓ secula
uita. 2pl Quoniam nos dñe
lauistaste donec: et tpā lu
bus attolle pcidijs. et
mouia seruitutis ℣. Cup
Nona qs dñe ꝓlis ꝓpiti
ꝓpiamus: et que ꝓfitetur
agnoscere. et celeste mu
nus diligē qđ frequētāt.
e necessitatibꝫ: ꝓfica nōs ℣.
meis eripe me dñe uir
tutē meā et laborē meū
et dimitte oīa pcā meā ꝓs ad
te dñe leuauī aiam meā de?
meus ī te confido nō erubescā qm.
Sexta dñe ꝓpitius peccati
bus: et quā tibi sanus
esse deuotā bengna refo
ue miserꝰ auxilio ℣.
Et dicat hō ezechiel p.
dñs deus. Alia que per
uerit ipsa morietur. Fi
lius nō portabit iniqui
tatem pris: et pr nō por
tabit iniquitatem fily.
Justicia iusti sup eū erit:
et impietas impij erit
sup eū. Si autē impius
egerit penitentiā ab oīb;
pcīs suis que operatus
est. et custodierit uniuersa

ptrepti mei. et fiet ui
dicti et ultiõa: uita ui
uet et nõ mozietur. Omni
iniquitati eius quas
operatus est nõ recordabor:
in iustitia sua qua ope
ratus est uiuet. ¶ Nunquid
uoluntatis mee est mors
impij dicit dñs deus: et
nõ ut reuertat a uijs suis
et uiuat. Si autẽ auerterit
se iustus a iustitia sua. et
fecerit iniquitatẽ secõm oẽs
abhoiatiões quas
operari solet impius: nũ
quid uiuet? Omnes iusti
tie eius quas fecerit: nõ
recordabũtur. In preuari
catione qua preuaricatus
est. et in peccato suo q̃ pec
cauit: in ipis morietur. Et
dixistis. ¶ Non est equa uia
dñi. Audite domus isrl:
¶ Nunq̃d uia mea nõ est
equa: et nõ magis uie
ure praue sunt? Cũ enim auer
terit se iustus a iustitia sua
et fecerit iniquitatẽ morietur
in eis: in iustitia sua quã
operatus est morietur. Et
cum auerterit se impius
ab impietate sua quam
operatus est. et fecerit iudi
cium et iustitiam: ipse aiam
suã uiuificabit. Considera
ns enim et auertens se ab
oibz iniquitatibz suis q̃s
operatus est: uita uiuet et
non morietur. Audet dñs ope.
Saluũ fac seruũ tuũ deus E.
meus sperantẽ in te ✠ Auribus
pape dñe oõionem meã. Tractꝰ
Dñe non est: xxx. S Johez.
¶ In illo t. Erat dies festus
iudeoꝝ: et ascendit ihs hie
solimã. Est autẽ in hierusalem
probatica piscina que cog
nominabat hebraice bethsa
ida: quinq; porticus habs.
In hys iacebat multitudo
magna languientiũ ce
corũ claudoꝝ aridoꝝ expec
tantiũ aquẽ motũ. An
gelus autẽ dñi secõm tem
pus descendebat in piscinã:
et mouebat aquã. Et qui
prior descendisset in piscinã
post motionẽ sanus fie
bat: a quacunq; detinebat
infirmitate. Erat autẽ quã
dam homo ibi: triginta et
octo annos hns in infir
mitate sua. Hunc cũ uidis
set ihs iacentẽ: et cognio
uisset q̃a iam multũ tem
pus haberet dicit ei. Vis
sanus fieri? Respondit ei lang
uidus. Dñe hoiem non
habeo: ut cũ turbata fuit
aqua. mittat me in piscinã.
Dum uenio enim ego: alius
ante me descendit. Dicit

in ihs. Surge tolle grabbatū tuū et ambula. Et statim sanus factus ē homo et sustulit grabbatū suū et ambulabat. Erat aūt sabbato in illo die. Dixerunt ergo iudei illi qui sanatus fuerat. Sabbatū est: non licet tibi tollere grabbatum tuū. Ipse aūt rndit eis. Qui me sanū fecit. ille mihi dixit: tolle grabbatū tuū et ambula. Interrogauerūt aūt eū. Quis ē homo ille. qui dixit tibi tolle grabbatū tuū et ambula. Is aūt qui sanus fuerat effugit: declinante ihū a turba: constituta i loco. Postea inuenit eū ihs in templo: et dixit illi. Ecce sanus factus es. iam noli peccare: ne deterius tibi aliqd contingat. Abiit ille homo et nūciauit iudeis q̄a ihs esset q̄ fecit eū sanū.

Benedic aīa mea dño et ℣. noli obliuisci oēs retributiones eius et renouabit sicut aquile iuuentus tua Secrē Visita pe q̄s dne mundi nris oblatū seruitijs: et tua pius dona sanctifica p. Cō.

Erubescant et conturbentur oēs inimici mei auertantur retrorsū et erubescāt valde velociter. Ꝑpl̄o Et ipsi? dne operatione misterij tui purgent: et ipsa de sidera compleant p. Cr̄po.

Monstra q̄s dne ꝓpiciū tuū. et aboībus quas meret adiuratibꝫ redde securū: ut tranquillitate pcepta deuota tibi mente deseruiat p. Sabbato.

Intret orō mea in conspectu tuo iclina aurē tuā ad preces mei dne ps dne deus salutis mee i die clamaui et noc. te coram te. Hic nō salutet ꝓpl̄z sz dr Oremꝰ flect. ge. ale. Oō

Popule tuus q̄s dne p piciꝰ respice: atqꝫ flagella tue iracūdie clementer auerte p. Oōli.

Ꝑ dictꝫ ill. Deuteronomij. Monitis est moyses ad dnm dicēs. Respice dne de habitaculo tuo de excelso celoe habitaculo: et benedic ꝓpl̄o tuo isrl: et terre quā dedisti nobis sic iurasti ꝓmisꝫ tuis lacte et melle manante. Audi israhel. hodie dns deus tuus ꝓcepit tibi ut facias mandata eius atqꝫ iudicia. et custodias ex toto corde tuo et ex tota aīa tua. dnm elegisti hodie. ut sit tibi deus

et ambules in ijs eius. et
custodias cerimonias il
lius et mandata atq; iu
dicia: et obedias eius im
perio. Et dns elegit te ho
die. ut sis ei pplus pecu
liaris sicut locutus est tibi.
ut custodias oia pcepta
eius. et faciat te excelsiorē
cūctis gentibz quas crea
uit ī laudē et nomē t glo
riam suam. Et sis pplus
sanctus dnō deo tuo: sicut
locutus est tibi. ℣ In
gressō ea inca sint mensū mā
spectu tuo dīe ℣ Elevatio ma
nuū meaz sacrificiū vespertinū.
℟ Dirupi. Alleluia. gr. ale. oō.
Deus qui delinquētes
pcutis nō uis sed exper
tis. ait cōuertimini et vi
uant dicti qs pcūs meis
suspendit omnipotēs. et pri
mus: ne dissimulacō
simuler ulcione. sed po
nus pcussit adiuuemā p. Iō libri
q̄ dicbz ill. deuteronomij.
Dixit moyses filijs isrl.
si custodieritis mandā
ta que ego pcipio vobis.
et feceritis ea ut diligatis
dnm deū uēm et ambu
letis in oībus vijs eius:
adhereretes ei. dispdet
dns oēs gentes istas an
te faciē vrām: et possi de
bitis eas que maiores et
fortiores vobis sūt. Oīs
locus quē calcauit pes vr:
vr erit. A deserto et libano
et flumine magno eufra
te usq; ad mare occidenta
le erit terminus vr: nullꝰ
stabit contra vos. Terro
rem vrm atq; formidinē
dabit dns deus vr super
omnē terrā quā calcabi
tis sicut locutus ē vo
bis. Dns deus vr. ℣ In
spector nr aspice deus et respice
super seruos tuos ℣ Dīc deus
omnipotēs exaudi pces serui tui.
℟ Dirupi. Alleluia. gr. ale. oō.
Inspector: nr aspice dr?
Quis qui pōe mee
ponere pōnum: pcepta
mea libera mihi mente hi
mulem p. Iō ii. Machabeoꝝ.
q̄ dicbz ill. Oīonem fa
ciebant sanctes dei offe
rent sacrificiū pro pplo
isrl. Jonathas inchoante:
cetera aūt simlibus t
dictibus. Sūmat vobi
scus. et memorent testa
mēti sui. qđ ad abrahā
ysaac et iacob locutus ē
seruis suis fidelibus. et det
vobis cor oībus. ut cole
tis eū. et faciatis eius vo
luntatē. Ad aperiat cor ues

tuū in lege tua et in preceptis tuis: et fiunat pacem. Exaudiat oīonem uram et reconciliet² vobis: nec vos deseat in tpe mala. dñe deus ur. ℣ Propiā esto dñe pctis nris nequādo dicāt gentes ubi est deus eoꝝ ℟ Adiuua nos deus salutaris nr et ppt honorē nois tui dñe libera nos. ℣ Oremus. Flect. ge. le. ℣ro. Ad ostia qs dñe supplicū acclamabz nris: ut esse te lauguentē meream̄ur. et inter plpera hostes. et nūc aduersa cuncta p. ℣ Miserere mei deus Sapiē. Omīa et respice nos. et ostende nobis lucē misericordie tue: et immitte timorē tuū sup gentes que nō exquisierūt te. et cognoscāt qā nō ē dñs nisi tu. ut enarrēt magnalia tua. Manus mea sit tua sup gentes alienas: ut uideāt potentiā tuā. Sanct eni in conspectu eoꝝ sanctificatus es in nob: sic in conspectu nro magnificaberis in illis. Ut cognoscant te sicut et nos cognouim⁹: qm̄ nō est deus preter te dñe. Innoua signa: et immuta mirabilia. Gloria manū: et brachiū dextrū. Exalta furorē: et effunde iram. Extolle aduersarium: et afflige inimicū. festina tempus: et memento finis. ut enarrent magnalia tua: dñe deus nr. ℣ Saluū fac ppl̄m tuū dñe et bñdic hereditati tue ℟ Ad te dñe clamauit deus meus ne sileas a me et ero similis descendentibus in lacū. ℣ Oremus. Flect. ge. le. Angelus dñi nr̄ ihesu xp̄i qui ad confitendū nobis nomē tuū dñe et adorandū pariter et adunandū prosequere: ut quicquid nra operatio. et ate semp inchoat et per ipm cepta finiatur p. ℣ Quia angelis suis vij mandauit de te ut custodiant te in omnibz vijs tuis. Oremus ℣ro deus qui tribz pueris vij ad thessalonicēs. Rogamus famulos. tuos compunctos inquietos. consolatiōe pusillanimes suscepte infirmos: patientes esse ad oēs. Reddere ne q̄s malū pro malo alicui rēdamur: sed semp quod bonū est sectemur inuicem et in oēs. Semp gaudete: sine intermissione orate. in oīb⁹ gratias agite. Hec est eni voluntas dei in xp̄o ihū in oīb⁹ vobis. Spūm nolite extinguere: pphetias nolite spernere. Omīa aut

ꝓbate: qđ bonū est timere. ab oī spē malā abstinete uos. Ipse autē deus pacis sāctificet uos ꝓfectos: ut integer spūs ūr et aīa t corp" sine querela in aduentu dn̄i nr̄i ih̄u xp̄i seruetur. Maudite duīn oēs gen tes et maledicte eī oēs ꝓpli v. Qm̄ confirmata est sup nos mīa eius et ueritas dn̄i manet in eternū. Et illo t. Assūp Simōem. sūt ih̄s petrū et iacobū et ioh̄em fr̄em eius. et duxit illos i montē excelsū seorsū: et trāsfiguratus est ante eos. Et resplenduit facies eius sicut sol: uestimenta autē eius facta sūt alba sicut nix. Et ecce apparuit illis moyses et helyas: cū eo loquentes. Respōs autē petr? dixit ad ih̄m. dne bonū est nos hic esse. Si uis faciam? hic tria tabernacula. tibi unū. moysi unū. et helie unū. Adhuc eo loquente: ecce nubes lucida obumbrauit eos. Et ecce uox de nube dicēs. Hic est filius meus dilectus in quo mihi bene cōplacui: ipm audite. Et audientes discipli ceciderūt in facies suas: et timuerūt valde. Et accessit ih̄s: et tetigit eos. dixitq; eis. Surgite: et nolite timere. Eleuantes autē oculos suos: neminē uiderūt nisi solū ih̄m. Et descendentibus illis de monte: pcepit illis ih̄s dicēs. Nē cui dixeritis uisionē: donec filius hoīs a mortuis resurgat. Adiuua nē deus salutis mee in die clamauī t nocte coram te miret oīo mea in conspectu tuo dne. Secrē te sanctificauit ps. deus in uirtute tua magnificabo nom tuū. Exaudi deus oīo. misere. xxxv. Qui custodis oīa nos uirtute deitatis. ut eiusdem adiutoriis munimur in tempe. et a pauis cogitationibz mundemur mente. Ad thessalonicēs. Rogamus uos t obsecramus in dn̄o ih̄u: ut quēadmodū accepistis a nobis quomodo uos oportet ambulare et placere deo

sinit et ambulans. ut habeatis magis. Dans enī
que p̄cepti dedimus vob
p dñm ihsm. Hec est volū
tas dei sc̄ificacio vr̄a. ut abst
neatis vos a fornicatione
ut sciat unusq̄sq; vas suū
vas possidere in sc̄ificacio
ne et honore. Non i pas
sione desiderij: sicut et gen
tes que ignorāt deū. Et ne
quis sup grediat. neq; ar
guentet in negocio fr̄z
suū. qm̄ ultor est dns
de hys oīb; sicut p̄dixi
mus vobis et testificati
sumus. Non enī vocauit
nos i immūdiciā: sed in
sc̄ificacione. In xp̄o ihsu
dño nr̄o. ℣ Tribulacões xxxvj

Dixit dns mulieri chā Tribꝰ
nanee nō est honū sumere panē
filios et mittē canib; ad man
ducandū ℟ At illa dicit eī
dñe nam et catelli edūt de mi
cis que cadūt de mensa dñoꝝ
suos ℟ Tunc ihs o mulier
magna est fides tua fiat tibi
sicut petis. S. Matheum.

Ingressus ihs ter
ritoria tyri z sydonis.
Et ecce mulier chananea
a finib; illis egressa: cla
mauit dicēs ei. Miserere
mei dñe fili dauid: filia
mea male a demonio ver

atur. Qui nō respondit
ei vbū. Et accedentes dis
cipuli eius rogabāt eū di
centes. Dimitte eam: qa
clamat post nos. Ipe aūt
respondens ait. Non sū miss
nisi ad oues que pierunt
domus isr̄l. At illa venit:
et adorauit eū dicēs. Dñe:
adiuua me. Qui respons
ans ait. Non est bonū sumē
panē filioꝝ: et mittē ca
nib; ad mādūcandū. At
illa dixit. Etiā dñe. Nam
et catelli edūt de micis que
cadūt de mensa dñoꝝ suo
rū. Tūc respons ihs: ait illi.
O mulier magna ē fides
tua: fiat tibi sicut vis. Et
sanata est filia eius: ex il
la hora. Off. Ingrediebar xxxvj

Sanctificavit qs dñe Secrē.
presentib; placatus iten
de: ut et devocionem nr̄am pfi
ciant et salutē. Cōmunio
ne dña xxxvj. ℣ Supplices
te rogamꝰ opē deus: ut qs
tuis refecti sacramētis.
tibi eī placitis moribꝰ
digne deseruire mereas ℣.

Redime me dñe et miā. ℣
Miserere mei pes eī meus
stetit in via recta in ecclesijs bene
dicā dño ps Judica me dñe
qm̄ ego in innocencia mea ingress
sū z in dño sperās nō infirmabor.

pr̄a qs op̄e

Dñe qs ops deus: ut oīo. familia tua que sedf fligendo carne ab alimen tis abstinet. sedendo nul lam ag culpa reperiat. Ideo q̄ dicit illis. damelis p. Orauit daniel dicēs. Dñe deus nr qui eduxisti ppl̄m tuū de tra egipti i manu forti. et fecisti tibi nomen sc̄m die hanc. peccauimus iniquitatem sedm̄ dñe. m omnē iustitiā tuā. Auertat obsecro ira tua: t furor tuus a ciuitate tua ihrlm. t mōte sc̄o tuo. Propter pcā nr̄a et iniquitates patrū nr̄or. ihrlm et ppl̄us tuus in obpbriū sūt omnib; p circuitū nr̄m. Nūc ergo exaudi deus nr̄ oīonem serui tui et preces eius. et ostende faciem tuā sup sanctuariū tuū qđ desertū est. Propter temet ipm inclina deus meus aurem tuā et audi: api oculos tuos t vide desolationē nr̄am t ciuitatē sup quam inuocatū est nomen tuum. Neq; enī in iustificationib; nr̄is p̄sternimus preces ante faciem tuā: sed in miserationib; tuis multis. Exaudi dñe: placare dñe attende et fac. Ne moreris Propter temetipsū deus meus: qā nomē tuū inuocatū est sup ciuitatē et sup ppl̄m tuū. dñe deus nr. Secundum mutor meus et liberator meus es tu dñe ne tardauis. Confundant et reuereantur inimici mei qui querūt aīam meā. Mitte dñe nō sedm Sā Jahem. Ait illa t. Dixit ihs turbis iudeor. Ego vado et queretis me: et in pcō vr̄o moriemi. Quo ego vado: vos nō potestis venire. Dicebant ergo iudei. Nūquid interficiet semetipm quia dicit quo ego vado vos nō potestis venire: Et dicebat eis. Vos de:sup estis: ego de supnis sū. Vos de mūdo hoc estis: ego nō sū de hoc mūdo. Dixi ergo vob: qā moriemi i pcīs vr̄is. Si ego nō credideritis qā ego sū: moriemi in pcīs vr̄is. Dicebāt ergo ei. Tu qs es: Dixit eis ihs. Principiū qui et loquor vobis. Multa habeo de vobis loqui et iudicare: sed qui misit me verax est. Et hec que audiui ab eo: hec loquor in mūdo. Et nō cognouerūt: qā patrē eius dicebat deū. Dixit ergo eis ihs. Cū exaltaueritis filiū hoīs: tūc cognoscetis qā ego sū. sed a meipso facio nichil.

sed sicut dixit me pr̃ hec
loquor. Et qui me misit
mecū est: et nō reliquit me
solū. Qā ego que placita
sūt ei: facio semper. Oꝛō:

Benedicā dnō qui michi tribu
it intellectū puidebā dn̄m meum
spectu meo semp qm̃ a dextris ē
michi ne cōmouear. Secrē.

Het hostia dn̄e placationis et laudis tue nos sup
plicatiōne dignos efficiat
p. cōmo ne dns nr̃ quā ad
mirabile est nome tuū in om
nem tra. Apl'Her nos con
tinuo dn̄e purget actu
mine: et celestis remedij
faciat esse consortes p. cr̃p.

Ad hec supplicatiōnibz nr̃is
ops deus: ut quibz fiduci
am spem dr̃ pietatis i dul
ces. ꝙsumpte mie tribue be
nignus effectū p. ꝛfia mj.

Dilu dixit cor meū quesiui
vultū tuū vultū tuū dn̄e
requiā ne auertas faciē tuam
a me ps̃ dns illuminatio mea
et salus mea quē timebo ois.

Perfice qs dn̄e benigni
obsequiū ne in nobis
sancte subsidiū: ut que te
auctore sancta cognouimus. te operante ipleam p.
ꝛ diebz ill'. Iom lili Regū.
Factū est ūbū dn̄i ad hely
am thesbitem dicēs. Surge

et vade in sarepta sydonie:
et manebis ibi. p̃cepi
enī ibi mulieri vidue: ut
pascat te. Surrexit et abiit
in sarepta. Cūq; veniset
ad portā ciuitatis appa
uit ei mulier vidua colligēs
ligna. Et vocauit eam: dix
itq; ei. Da michi paululū
aque in vase: ut bibā. Cūq;
illa pergeret ut afferret: cla
mauit post tergū eius di
cens. Affer michi obsecro t
buccellā panis in manu tua.
Que rndit. Viuit dns deus
tuus: qā nō habeo panē
nisi quantū pugillus ca
pere potest farine in ydria.
et paululū olei in lecythō.
En colligo duo ligna: ut in
grediar. et faciā illud michi
et filio meo. ut comedamus
et moriamur. Ad quā helyas
ait. Noli timere: sed vade
et fac sicut dixisti. Verūtā
men mihi pmū fac de ipsa
farinula subcinericiū pa
nē paruulū. t affer ad me. tibi
autem t filio tuo facies
postea. Hec autē dicit dns
deus israhel. Ydria farine
nō deficiet. nec lecythus olei
nō minuet: usq; in diē in
qua dabit dns plu
uiam sup faciē terre. Que
cum ille et fecit iuxta verbū

hselve: et comedit ipse t illa
et domus eius. Et illa die
ydria farine nō defecit. et
lecythus olei nō est imminu
tus iuxta vbū dñi qđ locu
tus est in manu helie. ℣.
Cata cogitatū tuū in dño et
ipse te enutriet ℣ dū clamarē ad
dñm exaudiuit vocē meā ab hys
qui appropiquāt michi ℣ Matth
℣ Illo t. Accessit ihūs
ad turbas: et ad discipulos
suos dicēs. Super cathedrā
moysi sederūt scribe et phisei.
Oīa ergo quecūq; dixerint
vobis seruate et facite: scd;
opa vero ipsoꝝ nolite facē.
Dicūt enī: et nō faciūt. Al
ligant autē onera grauia
et importabilia. et imponūt in humeros hoīm:
digito autē suo nolūt ea
mouē. Oīa vero opa sua
faciūt: ut videātur ab ho
mibus. Dilatant enī phi
lacteria sua: et magnificāt
fimbrias. Amāt autē pri
mos recubitus in cenis. et
primas cathedras in syna
gogis. et salutationes in fo
ro: et vocari ab hoībz rab
bi. Vos autē nolite vocari
rabbi. Unus est enī magi
ster: oēs autē vos fres estis.
Et patrē nolite vocare vo
bis sup terram: unus enī
est pr̄ celest qui in celis est.
Neq; vocemī magr̄: quia
magr̄ vr̄ unus est xp̄s. Qui
maior est vrm̄: erit min
ster vr̄. Qui autē se humilia
uerit exaltabit: et qui se
exaltauit humiliabitur. ℣.
Miserere michi dñe scdm magn
nam miam tuā dele dñe in
quitatē meā. Secr̄ Cōcēde
mdone tuā dñe nobis hys
muneribus pficientibus ad quos
que nos a terrenis purget
vicijs. et ad etnā donā per
ducat p̄. Cō. Narrabo oīa
mirabilia tua letabor et exul
tabo tibi psalmū nāi nō al
tissime ℣ Et sacrīs dñe
reddam digna muneribz:
fac nos q̄s tuis obedire
mandatis p̄. Sēq. Ad
piacare dñe supplicationi
bus nr̄is: et aīaē nr̄ā
medere languoribz. ut re
missione percepta tua
semp̄ bñdictione letem p̄.
Ne derelinquas ℣ fiat q̄ta.
Me dñe deus meus ne dis
cedas a me intende in adiutō
riū meū dñe deus salutis mee.
Pr̄ dñe ne in furore tuo argu
as me neq; in ira tua corripias
Populū tuū ℣ō. me.
Dñe exurge: respice:
et quos ab eis carnalib;
papus abstulit animis

quoqz uinys celleire ꝛcede p.
ꝛ ꝛ diebz illi. Leo libi helber.
Dixit heber ad dñm di
cens. Dñe deus rex opis i
tua dicione cia ſit positm
et nō eſt qui possit resistē
voluntati tue. Si decreueris
saluare nos: cōtinuo libe
rabimi. Tu enī regnas celi
et terre: et quicqd celi am
bitu continet. Tu es dns
oīm: et nō eſt qui resistat
maiestati tue. Et nūc dñe
rex regū deus abrahā mi
serere plō tuo: qā voluīt
nos inimici nri perdere
et hereditatē tuā delere.
ꝛ Ne despicias partē tuā
quā redemisti tibi. sed ex
audi deprecatiōē mā
et ꝓpitius esto sorti et hi
critagio hereditatis tue. et
cōuerte luctū nrm īgau
diū. ut uiuentes laudem
nomē tuū. Et ne perdas
ora canentiū tibi. Dñe deus
nr. Gē Saluū fac ꝓplm tuū
dñe et benedic hereditati tue
Ad te dñe clamauī deus meus
ne tileas a me et ero similis de
scendentibz in lacū. Ecce dñe nō defun
ctī laudabūt te. Ascen. S Mathi.
deus ihūs in celū: al
leluya disposuit duodecim discipulos
suos secreto: et ait illis.
Ecce ascendimꝰ ierl̄m.

et filius hois tradet princi
pibus sacerdotū et scribis.
et condēpnabūt eū morte.
Et tradent eū gentibz ad il
ludendū et flagellandū:
et tercia die resurget. Tūc ac
cessit ad eū mater filiorū
zebedei cū filijs suis: ado
rans et petēs ab eo. Quid
dixit ei. Dic ut sedeant hi duo filij
mei: unus ad dexterā tuā
et unus ad sinistrā in reg
no tuo. Respondens aūt ihūs
dixit. Nescitis quid petatis.
Potestis bibere calicem quē
ego bibiturus sū? Dicūt ei.
Possumus. Ait illis. Calicē
quidē meū bibetis: sedere
autē ad dexterā meā. et si
nistrā nō eſt meū dare vob
sed quibz paratū est a pre
meo. Et audientes decē: in
dignati sūt de duobz fribz.
Ihs aūt vocauit eos ad
se: et ait. Scitis q̄a prin
cipes gentiū dominantur eo
et qui maiores sūt potes
tatem exercent in eos. Non
ita erit inr vos. Sed qui
cūqz voluīt inr vos mai
or fieri: sit vr minister. Et
qui voluīt inr vos primus
esse: erit vr seruus. Sicut
filius hois nō venit mi
nistrari, sed ministrare: et

dare aiam suā in redemp
tionē pmultis. Off: Ad te
dñe ꝛ. Sedē Tholthus nbu
dñe quas offerimus ꝓpi
tius respice: et ꝓpter sancta
cōmercia omnia pcōrū
nōe absolue q. Cō Tulthis
dñs et ulthaas dilexit equitatē
vidit oultus eius. 2ps Sup
tas dñe sacrificiēs ad re
demptionis eine qs ꝓpha
tinus augmentatiōi q.
Deus ingenie sc̄i ꝓpheti.
rehemtor et amator dinge
adre nōe corda seruoꝝ:
ut spūs tu fernore corrupt
to. et in fide inemant sta
bules. et in ope efficaces pcī.
Deus in adiutoriū: fiat. ō.
meū mitende dñe ad adiu
uandū me festina ꝑhundanter et
reuerant confusi mimici mei qui que
rūt aiam meam pūs auertant
retrorsū et erubescāt qui cogi
tant mihi mala. Dzō.
Dñe nobis qs dñe auxi
liū grē tue: ut iemunis et
oīmbz cōuement mitem
uberem ꝑ abhostibz mētis
et corpis q. Iō sēmie ꝓphē.
Et dicat dñs deus. Ma
ledictus homo qui cō
fidit in hoīe: et ponit carnē
brachiū suū. et a dño recē
dit cor eius. Erit enī quasi
tamarix in deserto. et nō vi
debit cū uenīt bonū. sed
habitabit in siccitate in de
serto in tra salsuginis et
inhabitabili. Benedict⁹
vir qui confidit in dño: et
erit dñs fiducia eius. Et
erit ēgs lignū qđ trāsplan
tatur sup aquas quod ad
humorem mittit radices
suas: et nō timebit cū ue
nerit estus. Et erit folium ei⁹
eius viride. et in tpe siccita
tis nō erit sollicitū. nec ali
quādo desinit facē fructum.
Prauū est cor hoīs et inscru
tabile: qs cognoscat illud?
Ego dñs scrutans cor et pro
bans renes. qui do vnicui
q; iuxta viā suā et iuxta
fructū adūentionū suaꝝ.
Dicat dñs ops. Sē ꝓphē
etia xxxix. S̄ Johēm.
Et ille t. dixit ips turbis
iudeoꝝ. Non possū ego a
meipso facē quicq̄. sed si
cut audio iudico. et iudi
ciū meū iustū est. qz nō
quero voluntatē meā: sed
voluntatē eius qui misit
me. Si ego testimoniū phibeo
de me ipso: testimoniū meū
nō est verū. Alius est qui
testimoniū phibet de me: et scio
qz vera est testimoniū qđ phi
bet de me. Vos misistis
ad Johēz: et testimoniū phi

Ps alius Euangelii
& XVIij

huit ūtem. Ego aūt nō ab
hoīe testīom ampio: sed
hec dico ut vos salui sitis.
Ille erat lucerna ardens et
lucens. Vos aūt voluistis
exultare ad horā in luce ei?
Ego aute habeo testīom
maius iohe. Opa eū que
dedit mihi pr̄ ut plīam
ea. Ipa testīom phibent
de me: q̄a pater me misit.
Et qui me misit pr̄: ipse
testīom phibebit de me.
Neq; enim vocē eius un
quā audistis: neq; spēm
eius vidistis. Et verbum
eius nō habetis in vobis
manēs: q̄a quē misit il
le huic vos nō creditis.
Scrutamini scripturas: quia
vos putatis in ipis vitā
eternā habē. Et ille sūt que
testīom phibēt de me. Et nō
vultis venire ad me: ut vi
tam habeatis. Claritatem
ab hoīb; nō accipio: sed
cognoui vos. q̄i dilectio
nem dei nō habetis in vob.
Ego veni in nōe pris mei:
et nō accipitis me. Si alius
ui nōe suo venit. illū ac
cipietis. Quomodo potes
tis vos credere qui gloriā
ab inuicē accipitis: et glo
riam que a solo deo est nō
quaeritis. Nolite ergo pu

tare quia ego accusaturus
sū vos apud patrē meū:
est qui accuset vos moyses
in quo vos speratis. Si enī
crederetis moysi: crederetis
forsitan et mihi. De me enī
ille scripsit. Si enī illius lit
teris nō creditis: quomodo
ūbis meis credetis. Offer.
Precatus est moyses in cōspectu
dñi dei sui et dixit precatus est
moyses in conspectu dñi dei sui et
dixit quare dñe irascteris in pplm
tuū parce ire animę tue mee
ac abrahā ysaac et iacob quib;
iurasti dare terram fluentē lac
et mel et placatus factus est
dñs de malignitate quā dixit
facē pplo suo. Secrē Respon
sum susceptimus dñe mīe tue
ut qđ observatione nra pfice
tur extrinsecus. interius ope
retur effectus p. Cō Qui
mānducat meā meū et bibit sāg
uinē meū in me manet et ego
in eo dicit dñs Ppl' Sanctifi
ca nos q̄s dñe et a pīs
nos exuunt: et electus u
te uigore cōfirmēt p. Cē po
Ad cētu dñe famulis tuis
et pcessū benignissime larg
gire posterit;: ut ipy qui
te auctore et gubernatore
gloriant. et congregatio re
staures et restituta obseruēt

p.

Ego autē ñi ñstra ꝯfia uſ-
q; apparebo ī conſpectu tua
ſatiabor dū manifeſtabit̄ glia
tua ꝑs Exaudi dñe ñſtrā mei
tende deprecationē meā. oīō.
Oca qs ops dñs: ut ſci
mo nos puriſicāte te
nūmo. ſinceris mentibꝫ
ad ſcā ueniāmꝰ nos ſua
as querere ꝓ. lcō li. Geneſ
Et dixꝫ illis. dixit ioſeph
fribus ſuis. Audite ſom
nū meū qd̄ uidi. putabā
ligare uos manipulos ī
agro: et ꝙſi ꝙſurgē manu
pulꝰ meꝰ et ſtare. circūq;
manipulos adorabāt
te manipulꝰ meꝰ. Reſpōdit
fres ei. ſiūqd̄ rex ñr̄ eris: aut
ſubiugabit̄ dicione nr̄a? Addi
erūt ergo occaſiōē ſomniorū
ſermonū. inuidie et odij
fomitē miſtrauit. Aliud
quoq; uidit ſomniū: qd̄
narrans fribꝰ ait. Vidi p
ſomniū quasi ſolē et lu
nā et ſtellas undecī adora
re me. Quod cū ꝑ ſuo et
fribꝰ retuliſſet: increpauit
eū pr̄ et dixit. Qd̄ ſibi uult
hoc ſomniū qd̄ uidiſti?
Numqd̄ ego et mr̄ tua
et fres tui adorabimus te
ſup terram. Inuidebāt igit̄
ei fres ſui: pater uero rem
tacitus conſiderabat. Cūq;
fres illius ī paſcendis gre
gibꝰ ꝑs morarent̄ in ſichē
em: dixit ad eū iſrl. Fres tui
paſcūt oues ī ſichimis: ue
ni mittā te ad eos. Qui ait
ſuadeo: preſto ſū ait. Vade
et uide ſi cūcta ꝓſperā ſūt
erga fres tuos et pecora:
et renūcia mihi qd̄ agat.
Miſſus de ualle hebron: ue
nit in ſichem. Inuentūq;
eū uir errantē in agro: et
interrogauit qd̄ quereret.
At ille ait. Fres meos
quero: indica mihi ubi
paſcāt greges. Dixitq; ei
uir. Receſſerūt de loco iſto.
Audiui autē eos dicentes:
eamus īdothaim. Perexit
ergo ioſeph poſt fres ſuos:
et inuenit eos in dothaim
Qui cū uidiſſent eū. ante
quā appropinquaret ad eos: cogi
tauerūt illū occidere et mu
tuo loquebant̄. Ecce ſom
niator uenit. uenite occi
damus eū. et mittamus
eū in puteū ueterē. Dice
muſq; q̄ uenā peſſima
deuorauit eū: et tūc appa
rebit qd̄ illi ꝓſint ſomnia
ſua. Audiens hoc ruben
nitebat̄ liberare eū de ma
nibꝰ eoꝝ: et dicebat. Non
interficiamꝰ animā eius. nec
effūdamus ſanguinē ei?

sed pcute eū mastrucam
hanc que est in solitudine:
manusq; uias seruate i
nouas. Hoc aūt dicebat
uolens cripe eū de manu
bus eoꝝ: et rōdere pīn suo.

Ad dñm cū tribularer cla SĒ.
mau et exaudiuit me ℣ dñe
libera aīam meā a labijs iniq's
et a lingua dolosa ℟ dñe nō le.
q; illat. d. 1. d. l. S matth.
et turbis tuditꝝ silui idiotē
hanc. Homo erat pr familias
qui plantauit uine
am et sepem circūdedit ei
et fodit in ea torcular. et
edificauit turrim et locā
uit eam agricolis: et pe
egre pfectus est. Cū aūt
tempus fructuū adpin
quasset. misit seruos su
os ad agricolas ut acci
perent fructus eius. Et
agricole apprehensis ser
uis eius. aliū ceciderunt.
aliū occiderūt: aliū uero
lapidauerūt. Iterū misit
alios seruos plures pri
mis: et fecerūt illis sic.
Nouissime aūt: misit
ad eos filiū suū dicens.
Uerebunt filiū meū. Agri
cole aūt uidentes filiuꝫ:
dixerūt intra se. Hic est
heres uenite occidam⁹ eū:
et habebim⁹ hereditatem
eius. Et apprehensū eū. eie
cerūt extra uineā: et occi
derūt. Cū ergo uenit dñs ui
nee: qd faciet agricolis il
lis. Aiūt illi. Malos male
perdet: et uineā suā loca
bit alijs agricolis. qui red
dant ei fructū tpibꝫ suis.
Dicit illis ihs. Numquā
legistis in scripturis: lapi
dem quē reprobauerūt edi
ficantes: hic factus est in
caput anguli. A dño fac
tū est istud: et est mirabi
le in oculis nīris. Ideo dico
uobis: q̄ auferet a uo
bis regnū dei. et dabitur
genti faciēti fructus ei.
Et qui ceciderit sup lapi
dem istū: confringet. sup
quē uero ceciderit: con
teret eum. Et cum audis
sent principes sacerdo
tum et pharisei para
bolas eius: cognouc
runt quod de ipsis di
ceret. Et querentes eum
tenere: timuerunt tur
bas. Quia sicut
prophetam eum habe
bant. offertoꝝ.

Dñe in auxiliū meum re
spice confundant⁹ et reuerentur
qui querūt aīam meā ut auf
ferāt eam. Sacrā ℣ er in
nobis sanctificā deus. et

amone pmaneāt. et ape
rimone ꝙfirmēt̄ur ꝑ. cō.
Qui dñe seruabis nos et custo
dies nos a generacōne hac in
eternū. ꝑpl̄. Hac nos q̄s dñe
attepto pignore saluos et
ne sic tendere congruenter.
ut ad eadem puenire possi
mus ꝑ. si ꝑpl̄. O a q̄s dñe
ꝑpl̄o nio saluāt̄ mentis et
corpis: ut uoris optibz in
herendo. tue semp cultus
inerear ꝙmonē defendis ꝑ.
Ex dñi increpchen sabbato.
sibulis cōuertens aias tes
monū dñi fidele sapientiā prel
tans paruulis ꝑs Celi enarrant
gliam dei et opa manū eius
anūciat firmamentū. ꝙ.
O a q̄s dñe nūs effectū
tenuntis salutatē: ut
nichil gracie nr̄is assūpta.
ad nr̄e uegetacōnē trāse
at eiam ꝑ. Ieō sibi genesis.
In diebz illis. dixit rebecca
filio suo iacob. Audiui pa
trem tuū loquentē ad esau
frē tuū: et dicentē ei. Affer
michi de uenacone tua et
fac cibos ut comedā: et be
nedicā tibi coram dño anteq̄
moriar. Nūc ergo fili mi
acquiesce cōsilijs meis et per
gens ad gregem affer mihi
duos hedos optimos ut fa
ciam ex eis escas patri tuo qui
bus libenter uescat. Quos ad
mulcens et comedens: bñdi
cat tibi priusq̄ moriatur.
Cui ille rñdit. Noui q̄d
esau frat̄ meus homo pilo
sus sit: et ego lenis. Si at
tractauerit me p̄r meus et sē
serit. timeo ne putet sibi uo
luisse illudere: et inducat sup
me maledictionē ꝙ bñdic
cone. Ad que mat̄: i mi
fili cui esau primogenit9
tuus: sen sicut p̄cepisti michi.
pergens tolle et comede de uena
cone mea: ut bñdicat tibi
aīa mea. Rursū ysaac ad fi
lium suū. Quomodo inuenit
tam cito inuenire potuisti fi
li mi? Qui rñdit. Voluntas
dei fuit: ut cito mihi occurre
ret q̄d uolebam. Dixitq̄ ysaac.

Amen hui ut mungā te fili
mi. et probem utrū tu sis
filius meus esau an nō.
Amellit ille ad patrē: t pal
pato eo dixit ysaac. Vox
quidē vox iacob est: sed ma
nus. manus sūt esau. Et
nō cognouit eū. q̄a pilosæ
manus similitudine mano
rus expressērāt. Benedixīs
ergo illi ait. Tu es filius me⁹
esau? Rndit. Ego sū. Ait ille.
Affer mihi cibos
de venatione tua fili mi:
ut benedicat tibi ānā mea.
Quos cū oblatos comedis
set: obtulit ei etiā vinū.
Quo hausto: dixit ad eū.
Amen ad me: et da mihi
osculū fili mi. Amellit: et
osculatus est eū. Statīq;
ut sensit vestimētoꝝ illi⁹
fragrantiā: benedixīs ait.
Ecce odor filij mei. sīc odor
agri cui benedixit dñs. Det
tibi dñs de rore celi et de
pinguedine terre habūdan
tiam frumēti vini et olei
et seruiāt tibi pp̄li: et ado
rent te tribus. Esto dñs fra
trū tuoꝝ: et incurvent⁹ ante
te filij matris tue. Qui ma
ledixit tibi maledict⁹ sit:
et qui benedixit tibi benedic
tionib; repleat⁹. Vix ysaac
sermonē implerat: et
egressus iacob foras. venit
esau coctoq; de venatione
cibos intulit patri dicēs. Sur
ge pr mi. et comede de vena
tione filij tui: ut benedicat
michi ānā tua. Dixitq; illi
ysaac. Qs enī es tu? Qui
rndit. Ego sū filius tuus
primogenit⁹ esau. Expauit
ysaac stupore vehemēti:
et ultra quā credi potest
admirans ait. Qs igitur
ille est qui dudū captā ve
nationē attulit michi? Et
comedi ex oī priusq; tu ve
nires. Benedixiq; ei: et erit be
nedictus. Audiens esau ser
monēs patris: irrugit cla
more magno. et consternat⁹
ait. Benedic et michi pater
mi. Qui ait. Venit germa
nus tuus fraudulent⁹: et
accepit benedictionē tuam.
Ait ille subiūxit. Iuste vocā
tū est nomē eius iacob: supp
lantauit enī me en alte
ra vice. primogenita mea
ante tulit: et nūc secūdo sum
psit benedictionē meā. Rur
sūq; ad patrē. Nūq̄d no
reservasti ait et michi be
nedictionē? Rndit ysaac. Do
minū tuū illū constitui:
et oēs fres eius seruituti
luis subiugauī. frumēto
et vino stabiliui eū: et tibi

post hec filiu mn olera q̃d fi
ciam? Cui dixit. Fili tu mecũ
mnoi būdimane habes
pr̃. Michi quoq; obsequo
ut būdicas. Cuiq; eulatio
magna facta: motus ysa
ac dixit ad eũ. In pinguedi
ne terre. et i rore celi desup:
erit būdictio tua. Sẽ G a
uũ est habuit duo et pcalle noi
tio altissime. Ad amũandũ
meine mãm tuã et ũitatem tu
am per noctem. S lucam.
Ihc illo t. d. i. d. l. parabolã
hãc. Homo quidã habuit
duos filios: et dixit adoles
centior ex illis pri. Pater: da
michi portionẽ substantie
que me contingit. Et divi
sit illis substantiã. Et non
post multos dies. cõgregatis
oĩb; adolescentior filius per
egre profectus est i regionem
longinq̃: et ibi dissipauit
substantiã suã viuendo
luxuriose. Et postq̃ oĩa cõ
sumasset. facta ẽ fames
valida i regione illa: et ipe
cepit egere. Et abijt et ad
hesit uni ciuiũ regionis il
lius: et misit illũ i villã
suã. ut pasceret porcos. Et
cupiebat implere ventrem
suũ de siliquis quas por
comedebant: et nemo illi
dabat. Ipse aũt in se rei

sus dixit. Quanti mercen
narij i domo pris mei hã
būdant panũ: ego aũt
hic fame pereo. Surgam
et ibo ad prem meũ: et dicã
illi. Pater. peccaui in celũ
et coram te. et iam nõ sum
dignus vocari filius tu?:
fac me sicut unũ de mercen
narijs tuis. Et surgẽs ue
nit ad prem suũ. Cũ aũte
ad huc longe esset: vidit
illũ pr̃ suus. et mĩa mot?
est. Et accurrẽs cecidit sup
collũ eius: et osculatus est
eũ. Dixitq; ei filius. Pater
peccaui in celũ et coram te:
iam nõ sũ dignus vocari
filius tuus. Dixit aũte pr̃
ad seruos suos. Cito proferte
stolã primã et induite
illũ: et date anulũ in ma
nu eius et calciamẽta in
pedes eius. Et adducite vi
tulũ saginatũ et occidite.
et manducemꝰ et epulemur:
q̃a hic filius meus mor
tuus erat et revixit. perierat
et inuentus est. Et ceperũt
epulari. Erat aũt filius
eius senior in agro. Et cũ
veniret t appinquauit do
mui. audiuit symphoniã
et chorũ: et vocauit unũ
de seruis. et interrogauit que
hec essẽt. Ipse dixit illi. Frat

tuus gemt. et omdit pr
nus uitulū ingrossati:
qa saluū illū recepit. In
dignatus est dicere: et nole
bat introire. Pater ergo
illius egressus: rogat
re illū. At ille rndens: dixit
pri suo. Ecce tot annis ser
uio tibi. et nūq̄ mandata
tua preterriui: et nūq̄
dedisti michi edū. ut cum
amicis meis epularer. Sed
postq̄ filius tuus iste
deuorauit substanciam
suā cū meretricib; uenit:
occidisti uitulū saginatū.
At ipse dixit illi. Fili tu sēp
mecū es: et oīa mea tua
sunt. Epulari aūt et gaudē
opteb at: qa frater tuus
hic mortuus fuit et re
uixit. perierat et inuentus
est. ℣. Illumia oculos me
os ne umq̄ obdormiā in mor
te nequā dicat inimicus me⁹
pualui adūsus eū. Secrē.
Ihs sanctissime dne rogo
placatus: ut qui pure
omniū⁹ absolui delictis nō
grauem⁹ alicuius p. Cōm.
Oportet te fili gaudere qa fr
tuus mortu⁹ fuerat et reuixit
perierat et inuentus est. Pl
Sa
cramēta tui dne diuina
libacio perpetuā in nob
nā infundat: et sui nos

ptoapes potenti efficaciā.
Familiā tuā qs dne cōp.
etinua pietate custodi:
ut que in sola spe gre celes
tis immutē celesti cōsolatione muniat p.
Oculi mei semp ad dnm qa
ipse euellet de laqueo pedes
meos respice in me et miserere mei
quīm unicus et pauper sū ego Ps
Ad te dne leuaui aiam meā de⁹
meus in te confido nō erubescā ℣.
Omnis ops deus. vota hu
militū respice: atq̄ ad
defensionē nrām dextera
tue maiestatis extende p.
Fines. Sicut
imitatores dei sicut fi
lij karī: et ambulate i di
lectione sicut et xps dilexit
nos. et tradidit semetipm
pro nobis oblationē et hos
tiam deo in odorē suauita
tis. Fornicatio aūt et
oīs immūdicia. aut auari
cia. nec nominetur i vobis
sicut decet scōs. aut turpi
tudo. aut stultiloquiū. aut
scurrilitas. que ad rem no
pertinet: sed magis gratia
rum actio. Hoc aūt scitote intel
ligentes. qd oīs fornica
tor aut immundus. aut auā
rus qd est ydolorū seruitus:
non habet hereditatē in regno
no xpi et dei. Nemo vos se

ducat in ambus ubis. ¶ Sic
her enī uenit ad dei filios
diffidentie. ¶ Nolite ergo ef
fia ptinaces ee. Gratus enī
aliquīdo fuiebet: nūc aūt
lux in dño. ut filij lucis ambu
bulate. ¶ fructus enī lucis
est in omī bonitate t iust
tiaet et ūitate. Exurge
dūe nē pualeat homo iudicē
tur gentes īconspectu tuo ¶ in
ūuertendo iniquitatē meā retror
sū nūscinabunt et penient a
facie tua Tract. Ad te leuaui
oculos meos qui habitas īcelis
¶ Ecce sicut oculi seruoꝝ ī ma
nibus dñoꝝ suoꝝ ¶ et sicut
oculi ancille ī manibꝰ dñe sue
¶ ita oculi nri ad dñm dm nrm
donec misereat nri ¶ miserere
nobis dñe miserere nobis S.
¶ Illo t. Erat ihūs iectus
cecus demonij: et illud
erat mutū. Et cū eiecisset
demonium locutus ē mut?:
et admirate sut turbe.
Quidā aūt ex eis dixerūt.
In beelzebub pncipe demo
niorū: erat demonia. Et
alij temptantes: signū de
celo querebāt ab eo. Ipse
aūt ut uidit cogitationes eoꝝ
dixit eis. Omne regnū in
se ipm diuisū desolabitur:
et domus sup domū cadet.
Si aūt et sathanas ipm
diuisus est: quomodo
stabit regnū suū? Quia di
citis ī beelzebub eicere me de
monia. Si aūt ego in beel
zebub eicio demonia: filij
uī in quo eiciūt? ¶ ipsi
iudices uī erūt. ¶ Porro si
in digito dei eicio demo
nia: profecto puenit in uos
regnum dei. Cū fortis ar
matus custodit atriū suū
in pace sūt ea que possidet.
Si aūt fortior illo superue
niens uicerit eū: uniuersa
eius arma auferet in qui
bus confidebat et spolia
eius distribuet. Qui nō
est mecū: aduersus me est.
Et qui nō colligit mecum:
dispgit. Cū im immundus spūs
exierit ab hoīe: ambulat
per loca inaquosa querens
requiē et nō inuenies di
cit. Reuertar ī domū meā:
unde exiui. Et cū uenit. in
uenit scopis mundatā et
ornatā. Et tūc uadit et
assumit septē alios spūs
nequiores se: et ingressi ha
bitāt ibi. Et sūt nouissima
hoīis illius: peiora prio
ribus. Factū est aūt cū hec
diceret: extollēs uocē quā
dam mulier de turba. dixit
illi. Beatus uenter qui te
portauit: et ubera que suxisti.

It ille dixit. Qñ vino? Bñ
qui audiuit ūbiū dei: ⁊ nil
cōduit illud. Offe. Iustiae
dñi recte letificantes corda ⁊ dil
cata sup mel et fauū nam et
seruus tuus custodiet ea. Cētē.
Per hostia qs dñe emūdet
nrā delicta: et ad sacrificiū
celebrandū subdūcor tibi
corpe mentecq; sāctificet ꝑ.
Posside fuerit sibi domū eā.
et turtur nidū ubi reponat
pullos suos altaria tua dñe
uirtutū rex meus et deus me?
bā qui habitāt i domo tua i se
culū sēli laudabūt te. 2plū.
Sanctis nos qs dñe re
atib⁹ et piculis ꝓpitiatus
absolue: quos tanta mis
tēre tribuis esse ptūs pes ꝑ.
Indeo laudabo uerbū fiā ij.
In dño laudabo sermonē in
deo sermone nō timebo qd faciat
mihi homo pō Miserere mei
deus qm conculcauit me homo
tota die impugnās tribulauit
Oppdibus nrīs ōēō. me.
Qs dñe gratiā tuam
benignus infunde. ut li
beret ab hostis mortalibus ab
omnem. ita sensus quoq;
nros ānoxios ueritatis am?
excellibus ꝑ. Iō lib Regū.
Dixit autē illis. Naaman
princeps militiae regis syriae:
erat uir magnus apud
dūm suū et honoratus. ꝑ
illū em: dederat dñs salutem
syriae. Erat autē uir fortis et
diues: sed leprosus. porro
de syria egressi fuerāt latrū
cūli: et captiuā duxerāt de
terra isrl puellā paruulā. que
erat īobsequio uxoris naa
man. Quę aut ad dñm
sua. Vtinā fuisset dñs me?
ad ꝓphetā qui est i samā
ria: ꝑfecto curasset eū a le
pra quā habet. Ingressus
est itaq; naaman ad dñm
suū: et anūciauit ei dicēs
Sic et sic locuta est puella de
terra isrl. Dixitq; ei rex syrie.
Vade et mittā litās ad regē
isrl. Qui cū ꝑfectus esset. et
tulisset secū decē talenta ar
genti. et sex milia aureos
et decē mutatoria uestimē
torū: detulit litās ad regē
israhel in quę erat ūbat. Cū aūt
perlecta epla iam haec: scato qđ
miserim ad te naaman
seruū meū. ut curres eū a le
pra sua. Cūq; legisset rex
isrl litās: scidit uestimēta
sua et ait. Nūquid deus
ego sū: ut occidere possim
et uiuificare. Qđ iste mi
sit ad me: ut curem hoīem
a lepra sua. Animaduer
tite et uidete. qđ occasiones
querat aduersum me. Qđ

ñi audisset helisæus vir dñi
scidisse uidelicet regem israel
uestimẽta sua: misit ad eũ
dicẽs. Cur scidisti uestimẽ
ta tua? ueniat ad me: et
sciat pphetã esse in israel. ue
nit ergo naaman cũ equi
tibus et equitibꝫ: et stetit
ad ostiũ domus helisæi. Mi
sitq; ad eũ helisæus nũciũ
dicens. Vade et lauare in
iordane septies: et restituet
tibi sanitatẽ caro tua eritq; mũ
dabilis. Iratus naaman
recedebat dicẽs. Putabã
qđ egrederet ad me et stans
inuocaret nomẽ dñi dei sui.
et tangeret manu sua lo
cũ lepre: et curaret me. Nũ
quid nõ meliores sũt abã
ana et pharphar fluuij da
masci oĩbꝰ aquis israel: ut
lauer in eis et mũder. Cũ
ergo uertisset se et abiret in
digniatus: accesserũt ad eũ
serui sui. et locuti sunt ei.
Pater: et si rem grandem
dixisset tibi pphẽta. certe
faceres debuisses: quãto ma
gis qđ nũc dixit tibi lauare
et mũdabĩs. Descẽdit
et lauit in iordane septies
iuxta sermonẽ uiri dei. et re
stituta ẽ caro eius sicut caro
pueri paruuli: et mũdatus est
a lepra. Reuersusq; ad uirũ
dei cũ uniuerso comitatu suo
uenit: et stetit coram eo et ait.
Vere scio qđ nõ sit deus alius
in uniuersa terra: nisi tantũ
deus israhel. Sẽ
eus oro
tam meã nũcupa tibi posuisti
lacrimas meas in conspectu tuo
miserere mihi dñe qñ conuol
uunt me homines tota die bellãs
tribulant me. tũc
dñe nõ se.
pellot. dixerũt Si lucam·
pulisset ad ilium. Quãti au
duimus facta in capharnaũ: fac et hic in patria
tua. Ait autẽ. Amen dico
uobis: qđ nemo pphẽta
acceptus est in patria sua.
In ueritate dico uobis. Mul
te uidue erãt in diebꝰ helie
in israel qñdo clausum est celũ
annis tribꝰ et mẽsibꝰ sex.
cũ facta esset fames mag
na in omni terra: et ad nul
lam illarũ missus sit helias
nisi in sarepta sydonie ad
mulierẽ uiduã. Et multi
leprosi erãt in israel sub he
liseo pphẽta: et nemo eorũ
mũdatus est. nisi naaman
syrus. Et repleti sunt
oĩes in synagoga ira: hec
audientes. Et surrexerũt
et eiecerũt illum extra ciui
tatem. et duxerũt illum usq;
ad supciliũ montis. super
quẽ ciuitas illorũ erat edi

ficeta: ut precipitaret eū. Ipse aūt trinulies: p me diū illoꝫ ibat. Exaudi deus oīonem meā et ne despexeris deprecationē meā mihi de mi me et exaudi me. Secrē. Munus qđ tibi dñe mīe seruitutis offeriū? tu sci lutare nobis pñe sacrificiū p. Cō Quis dabit ex syon salutare isrl' cū auerterit dñs captiuitatē plebis sue exul tabit iacob et letabit isrl'. 2ūl' Oī qs ops et miserꝫ deus: ut que ore mutuamur nos precā mēte tractemus p. Sup ps Subueniat nobis dñe mīa tua: ut ab īminentibꝫ peccatoꝝ nrōꝝ periculis te me tuū protegente liberemur p. Ego clamaui qm exaudisti me deus inclina aurem tuā et exaudi ūba mea custodi me dñe ut pupillā ocli sub umbra alaꝝ tuaꝝ protege me ps Exaudi dñe iustitiam meā intēde deprecationē meā Orō. Exaudi nos ops t misericors deus: et cōtra uentus salutaris nobis pacem dona concede p dñm dicꝫ ill'. Cō lib Regū. Mulier quedā clamabat ad heliseū p̄phetā dicens. Seruus tuus uir meus mortuus est: et tu nosti qđ seruus tuus fuit timēs deū. Et ecce creditor uenit: et tollat duos filios meos ad seruiendū sibi. Cui dixit heliseus. Qđ uis ut faciā tibi? Dic michi qđ habes in domo tua. At illa respōdit. Non habeo ancilla tua quicq̄ in domo mea: nisi parū olei quo ungar. Cui ait. Vade et pete mutuo ab oīb̄ uicinis uasa uacua nō pauca: et ingredere et claude ostiū tuū cū introieris filiis tuis et filij tui: et mitte inde in oīa uasa hec. et cū plena fuerīt tolles. Fecit ita mulier et clausit ostiū super se. et super filios suos. Illi offerebāt uasa: et illa infundebat. Cūq̄ plena fuissēt uasa dixit ad filiū suū. Affer michi adhuc uas. Et ille rndit. Non habeo. Stetitq̄ oleū. Venit ciuitē illa: et indicauit hoīnī dei. Et ille. Vade inquit et uende oleū: et redde creditori tuo. Tu aūt et filij tui: uiuite derelicto. Ab occultis meis mūda Ps me dñe et ab alienis pce seruo tuo Si mei nō fuerīt dñati mihi īmaculatus ero et emūdabor a delicto maximo.

℣ illo t. Respᵘ Sᵐ matʰᶻ. nens ihs in discᵖlos suos: dixit symon petro. Si peccauit in te frater tuus: uade et corripe eū inter te et ipm solū. Si te audierit: lucratus eris frem tuū. Si aūt nō te audierit. adhibe te aūc adhuc unū uel duos: ut in ore duoꝝ uel trīū stet oīe uerbū. Qđ si non audierit eos: dic ecclie. Si aūt ecclīaz nō audierit: sit tibi sicut ethnicus t publicanus. Amen dico uobi. Quecūqz alligaueritis sup tram: erūt ligata et i celo. Et quecūqz solueritis sup tram: erūt soluta t i celo. Iterū dico uobis. Qꝛa si duo ex uobis consenserīt de oī re quācūqz petierīt: fiet illis a pre meo qui i celis est. Ubi em sūt duo uel tres congregati i noīe meo: ibi sū medius eoꝝ. Tūc accessit petrus: ad eū dixit. dne quoties peccauit in me frat meus: et dimittā ei. usqz septies? Dicit illi ihs. ℣on dico tibi usqz septies: sed usqz septuagies septies.

Exterā dni fert uirtutē off: dextā dni exaltauit me nō mo riar sed uiuā t narrabo opera dni. Sequē Uerbū uenīat qs dne sacrificia mee redēp tionis offeram: qui nos t ab hūanis retrahat et celestibz. t ad salutaria cēlia ꝓducat ꝓ cōe. Dne quis habitabit in tabernaculo tuo aut qs requiescet in monte scō tuo qui īgredit sine macula et operatur iusticiā. ꝓpl. Cla mis dne auribus meis exaudi: et peccā mea dequalcūqz t grām p. Qua nos dne ꝓtexisti cēpo. none defende: et ab oī sem per iniquitate custodi ℣.

Ego aūt in dño sperabo exultabo et letabor in tua mia qꝛa respexisti humilitatem meā ꝓ. Iuste dne spem ui nō confudisti memetipm i iusticia tua nō ꝓ. tua libera me. Dus qs dne. ut salutē tuā uotis tuis ꝓmptus exhibeā: et nocētis quoqz uocis ab stinentis: ꝓpitiatione tuā sanctus impetrem ℣.

Deꝛ det dns lcō li. Exaudi deus. Sonam pacē tuā et mīaz tuā: ut sis longeua sup tram. qua dns deus tuus dabit tibi. ℣on occides. nō mechaberis. non furtū facies. nō loquēris ꝛa ꝓximū tuū falsū testi moniū. nō concupisces domū ꝓximi tui. nec desi deriabis uxorē eius. nō seruū.

nō annllā. nō boue. non
asinū: nec oīa que illius
sūt. Cūctus aute ꝑplus ui
debat uoces et lampades
et montē fumantē. et ꝑtimuit at
pauore cōmotus: steteruīt
procul dicētes moysi. lo
quere tu nobis et audiem⁹:
nō loquat nobis dūs ne
forte moiatur. Et ait moy
ses ad ꝑplm. Nolite timē:
ut em̄ ꝓbaret uos uenit
deus. Et ut terror illius es
set in uobis: et ne peccaretis.
Stetitq; ꝑplus de lōge:
moyses aut accessit ad ca
ligine in qua erat deus.
Dixitq; ꝓcipiet dūs ad moy
sen. Hec dices filiis israhel.
uos uidistis q̄ de celo lo
cutus sū uobis. nō facie
tis uobis deos argenteos
nec deos aureos ffacietis
uobis. Altare de tra facie
tis mihi. et offeretis sup
ea holocaustā et pacifica
ōnē. oues uras et boues
in oī loco. in quo memo
ria fuit nois mei. SĒ.
Miserere mei dūe q̄m tu fir
mus tū sana me dūe q̄ cōtur
bata sūt oīa ossa mea et aīa
mea turbata est ualde. tuꝰ
dūe nō tardes. S Matheū.
In illo t. Accesserūt ad ih̄m

ab ierosolimis scribe et phīsei
dicētes. Quare discipuli
tui trāsgrediūtur traditio
nes seniorē: ꝓnon enī la
uant manus suas: cum
panē mādūcāt. Ihs aūt
rīdens: ait illis. Quare
et uos trāsgredimi manda
tū dei ꝓpt tra
dionē uram. ypocrite:
bene ꝓphetauit de uobis
ysaias dicēs. ꝑplus hic me
labijs honorat: cor aūt
eoꝝ longe est a me. Sine
causa cōlūt me: docentes
doctrinas t mandata hoīm.
Et cōuocans ad se turbas:
dixit eis. Audite et ītelligi
te. Non q̄d in os ītrat cō
inquinat hoīem: sed q̄d ꝓ
cedit ex ore hoc cōinquinat
hoīem. Tūc accedētes dis
cipuli eius: dixerūt ei. Scis
q̄a phīsei audito hoc uer
bo: scandalizati sūt. At ille
rīdens ait. Oīs plantatiō

quā nō plantauit pater meus celestis eradicabit. Sinite illos: ceci sūt duces cecos. Cecus autē si cecū ducat: ambo in foueam cadūt. Respōdens autē petrus: dixit ei. Edissere nobis parabolā istā. At ille dixit. Adhuc et vos sine intellectu estis. Non intelligitis quia omne quod in os intrat in ventrē vadit. et in secessū emittit? Que autē procedūt de ore de corde exeūt: et ea coinquinant hoīem. De corde exeūt cogitationes male. homicidia. adulteria. fornicationes. furta. falsa testimonia. blasphemie: hec sūt que coinquinant hoīem. Non lotis autē manibus manducare: nō coinquinat hoīem. Offer.

Ne tradas me tribulantibus me. quoniam insurrexerunt in me testes iniqui. et mentita est iniquitas sibi. Secr̄. Exaudi quesumus domine preces populi tui. et omnium tibi hostiam celebrantium. absolue nos a delictis nostris: et a cunctis nos defende periculis. p.

Notas mihi fecisti vias vite. ad implebis me lętitia cum vultu tuo dñe. Sup. Huius nos domine perceptio sacramenti mundet a crimine: et ad celestia regna perducat. p dn. Cō post

Concede quesumus omnipotens deus: ut qui peccatorum nre grauitate premimur. tua pietate liberemur. Per dñm.

Exaudi nos deus salutaris noster. ut per te misericordiam tuam consequamur: quam meritis nostris minime promerem. Offer.

Exaudi domine populi tui preces: et de quacunque tribulatione clamauerint ad te exaudiendo eos et eos illos dñe perpetuo pfice. Ad tridue pole mens legē meā in memoriā mee ueram in verba eius

Concede quesumus omnipotens deus. ut ieiunium nobis sancta deuotione: et purificatum gaudium nobis tribuat et mundum. Per dñm.

Hec dicit dñs. Ecce ego conuertam captiuitatem tabernaculorum iacob. et tabernacula eius miserebor. Offer.

Benedic domine creaturam istam. et sanctificationis tue munere locupletata. ad tuorum gaudium nominis. Sup. Sanctificet nos domine quesumus celestis hostia. et tui nobis muneris dona conferat. Cō post

Ecce dies veniunt dicit dñs. et suscitabo dauid germen iustum. et regnabit rex. et sapiens erit. et faciet iudicium et iustitiam in terra. In diebus illis. factum est verbum dñi ad me dicens. Sta in porta domus dñi: et predica ibi verbum istud et dic. Audite verbum dñi omnis iuda: qui ingredimini per portas has ut adoretis dñm. Hec dicit dñs exercituum: deus israhel. Bonas facite vias vestras et studia vestra: et habitabo vobiscum in loco isto. Nolite confidere in verbis mendacii dicentes. Templum dñi. templum dñi: templum dñi est. Quia si bene direxeritis vias vestras et studia vestra. si feceritis iudicium inter virum et proximum eius. aduenam et pupillum et viduam nō fe

erritis mlūpmā nec sangi
nem īnocentē effūdimus
in loco hoc. Et post deos
alienos nō ambulauitis
in malū vobis metipsis.
habitabo vobiscū in loco
isto in tra quē dedi patri
bus vris a sclō et vsqz in sclm.
Dixit dns ops. Bē Omnia
oīa in te sperant dne et tu das
illis escam i tpe opportuno ℣.
Aperis tu manū tuā et implesoē
oīal benedictione. S Joh̄em.
Ego sum panis vite. Qui ve
nit ad me: nō esuriet. Et qui
credit in me: nō sitiet vnqz.
Ambulauerū in media Bē.
tribulacōnis vultibus me
dne et sup iram meam mumcaē me
am extendisti manū tuā et sal
uū me fecit dextā tua. Secrē.
Deus nos qs dne puritatis
tis meritis ad sēi nrīa
mereri: ut nūq semp
petens deferam obsequiū.
℣. Cā Quā mandasti man
data tua custodire mitis cō
nam dirigant vie mee ad au
diendis iustificationes tuas.
Sacramēti tui dne ℣plū.
venerandi percepta: et nos
tra nos munder effectu.
et pretia ūtute defendat ℣.
Subiecti tibi ppli ℣ ppls.
qs dne ppitiatus celestis
amplificet: et tuus semp
famulat seruire mādatis ℣.
Fac mecū dne signū Fiat vo.
in bono ut videant qui me
oderūt et confundant qm tu dne
adiuuisti me et consolatus es me
ps Inclina dne aurē tuā et
exaudi me qm inops et pau
per sum ego. Cū ego
qs dne benigno fauore

est qui descendit de celo: et dat
vitā mūdo. Dixerūt ergo
ad eū, Dne: semp da nobis
panē hūc. Dixit aūt eis ihs.
Ego sū panis vite. Qui ve
nit ad me: nō esuriet. Et qui
credit in me: nō sitiet vnqz.
Ambulauerū in media Bē.
tribulacōnis vultibus me
dne et sup iram meam mumcaē me
am extendisti manū tuā et sal
uū me fecit dextā mea. Secrē.
Deus nos qs dne puritatis
tis meritis ad sēi nrīa
mereri: ut nūq semp
petens deferam obsequiū.
℣. Cā Quā mandasti man
data tua custodire mitis cō
nam dirigant vie mee ad au
diendis iustificationes tuas.
Sacramēti tui dne ℣plū.
venerandi percepta: et nos
tra nos munder effectu.
et pretia ūtute defendat ℣.
Subiecti tibi ppli ℣ ppls.
qs dne ppitiatus celestis
amplificet: et tuus semp
famulat seruire mādatis ℣.
Fac mecū dne signū Fiat vo.
in bono ut videant qui me
oderūt et confundant qm tu dne
adiuuisti me et consolatus es me
ps Inclina dne aurē tuā et
exaudi me qm inops et pau
per sum ego. Cū ego
qs dne benigno fauore

prosequere: ut sint alimēta nr̄a mortis. ut animas nr̄as viuificemus in
mente p̄. Dō li flumen.
Et dixit dñs. Conuenerūt filij isrl̄ ad moysen et aaron:
et uersi in seditionē dixerūt.
Da nobis aquā ut bibamus. Ingressusq; moyses
et aaron: dimissa multitudine tabernaculū federis
ascenderūt priores in terrā.
Clamauerūtq; ad dñm
atq; dixerūt. Dñe deus
audi clamorē pp̄li huius
et apri eis thesaurū tuū fontem aque uiue: ut saltem
cesset murmuratio eorū.
Et apparuit gl̄ia dñi sup
eos: locutusq; est dñs ad
moysen dicēs. Tolle uirgā
et congrega pplm tu et aaron frater tuus: et loquimini ad petrā coram eis. et
illa dabit aquas. Cūq;
eduxeris aquā de petra. bibet eis multitudo et iumenta eius. Tulit igit moyses
uirgā que erat in conspectu
dñi sicut preceperat ei. Congregata multitudine ante
petrā: dixitq; eis. Audite
rebelles et incredduli. Nūquid de petra hac uobis possumus aquā educere. Cūq; eleuasset moyses manū per
cussit

aceruis uirgā bis silicem:
egressē sūt aque largissime. ita ut pplus biberet et
iumēta. dixitq; dñs ad moysen et aaron. Quia nō credidistis michi ut sanctificaretis me coram filijs isrl̄: non introducetis hos pplos in
terrā q̄m dabo eis. Hec est
aqua contradictionis: ubi
iurgati sūt filij isrl̄ contra
dñm: et sanctificatus est in eis.
Indeq; ptransiit cor meū. Ē.
et adiutus sū et refloruit caro
mea et exaltatione mea confitebor illi. ō Ade dñe clamabo de?
me? ne sileas ne discedas a me.
Tunc? dñe nō ledz S. Johēz.
Venit ergo in ciuitatē samarie que dicitur
sichem. iuxta prediū q̄d
dedit iacob ioseph filio suo.
Erat aūt ibi fons iacob.
Ihs aūt fatigatus ex itinere: sedebat sic supra fontē. Erat aūt
hora quasi sexta. Venit mulier de samaria: haurire
aquā. dicit ei ihs. Da michi
bibere. discipuli enī eius
abierāt in ciuitatē: ut cibos emerēt. Dicit ergo ei:
mulier illa samaritana.
Quomodo tu iudeus cum
bibere a me poscis: q̄ sū
mulier samaritana. Nō
enī coutunt iudei samaritanis

rans. Rñdit ihs: et dixit ei. Si scires donū dei. et q̄s est qui dicit tibi: da mihi bibere: tu forsitan petisses ab eo: et dedisset tibi aquā viuam. Dicit ei mulier. Dñe: neq; in quo haurias habes: et puteus altus est. vnde ergo habes aquā viuā? Numquid tu maior es pre nro iacob qui dedit nobis puteū et ipse ex eo bibit. et filij eius et pecora eius. Rñdit ihs: et dixit ei. Oīs qui bibit ex aqua hac: sitiet iterū. Qui aūt biberit ex aqua quā ego dabo ei: nō sitiet in eternū. Sed aqua quā ego dabo ei: fiet in eo fons aque salientis in vitā eternā. Dicit ad eū mulier. Dñe da mihi hāc aq̄m ut nō sitiā. neq; veniā ultra huc haurire. Dicit ei ihs. Vade voca virū tuū: et veni huc. Rñdit mulier: et dixit. Non habeo virū. Dicit ei ihs. Rñdisti q̄a nō habeo virū. Quinq; enī viros habuisti et nūc quē habes nō est tuus vir. Hoc vere dixisti. Dicit ei mulier. Dñe: ut video p̄pheta es tu. Patres nri in mōte hoc adorauerūt: et vos dicitis q̄a ierosolimis est locus vbi adorare oportet. Dicit ei ihs. Mulier crede mihi: q̄a venit hora quādo neq; in mōte hoc neq; in ierosolimis adorabitis patrē. Vos adoratis q̄d nescitis: nos adoramus q̄d scimus: q̄a salus ex iudeis est. Sed venit hora et nūc est: quādo veri adoratores adorabūt patrē in spū et veritate. Nam et pater tales querit: qui adorent eū. Spūs est deus. et eos qui adorant eū. in spū et veritate oportet adorare. Dicit ei mulier. Scio q̄a messias venit: q̄a dicit xps. Cū ergo venerit: ille nobis annūciabit oīa. Dicit ei ihs. Ego sū qui loquor tecū. Et cōtinuo venerūt discipuli eius: et mirabant q̄a cū muliere loquebat. Nemo tamen dixit: q̄d queris aut q̄d loqueris cū illa. Reliq̄t ergo hydriā suā mulier. et abiit in ciuitatem: et dicit illis hoībus. Venite et videte hoīem: qui dixit mihi oīa quecūq; fecī. Numquid ipse est xps? Et exierūt de ciuitate: et veniebāt ad eū. Interea rogabāt eū discipuli eius dicētes. Rabbi: manducā. Ille aūt dixit eis. Ego cibū habeo manducare: quem vos nescitis. Dixerūt ergo

discipuli ad iuicē. ¶ Quīq̄d aliquis attulit ei mādu care? Dicat eis dīs. Meus cibus est ut faciā voluntatem eius qui misit me: ut perficiā opus eius. ¶ Nonne vos dicitis q̄ adhuc mensis quatuor sūt et messis uenit. Ecce dico vobis. Leuate oculos vros et videte regiones: q̄a albe sūt iam ad messē. Et qui metit mercedem accipit: et congregat fructū in vitā eternā. Vt et qui seminat simul gaudeat et qui metit. In hoc enī est verbū verū: q̄t alius ē qui seminat. et alius est qui metit. Ego misi vos metere: q̄ vos nō laborastis. Alii laborauerūt: et vos in labores eorū introistis. Exeuntes aūt illa multi crediderūt in eū samaritanorū p̄pter verbū mulieris testimoniū phibētis q̄a dixit michi oīa quecūq̄ fecī. Cū venissēt ergo ad eū samaritani: rogabāt eū ut apud eos maneret. Et mānsit ibi duos dies: et multo plures crediderūt in eum p̄pter sermonē eius. Et mulieri dicebant. Quia non iam p̄pter tuā loquelā credimus. Ipsi enī audiuimus et scimus: q̄a hic est vere salua tor mūdi. ℣. Intende voci oīonis mee rex meus et deus meus q̄m ad te oīabo dīne ℟. Respice dīne p̄piciꝰ ad munera q̄ae a te famuli posci mus: ut et nobis gratia sit et nobis salutaria semper existāt ℣. Cū audiebant q̄ ego do dicat dīs sa nitatē tāc fons aque salientis in vitā eternā. ℣. Sanctificet nos dīne q̄a p̄sta sūmi mensa celestis: ut sanctis eius: ibi expiatos sūptis p̄missionibus reddat accep tos ℣. Sup p. Oīa q̄s ōps deus: ut qui in tua p̄tendone confidimus. nichil nobis aduersantur re admuātē vincamus ℣. Verba mea auribus ℟. Perpe dīne intellige cla morē meū intende voci oīonis mee p̄s. Cū ad te oīabo dīne mane exaudies vocē meā ℟. Oīa q̄s ōps deus: ut dignis tantis condicionibus hu mane. p̄ infirmitatem sanandā medicinalis p̄sy mone studia reformentur. ¶ Die ibi: Ioā daniel p. p. Erat vir in babilone: et nomen eius ioachim. Et accepit vxorē nōie susannam filiā helchie pulchrā nimis et timentē deū. parentes

erā illius cū esset nutrit:eru
diebant filiā suā sedm le
gem moysi. Erat autē io
achim diues valde: et erat
ei pomeriū uicinū domui
suę: et adipīm confluebāt
ludei. eo quod esset honora
bilior oīm. Et constituti
sūt duo senes iudices i an
no illo: de quib; locutus ē
dns. Q'a egressa est iniq'
tas de babilone a senioribz
iudicibz qui uidebant re
gere pplm. ish frequētabāt
domū ioachim. et uenie
bāt ad eos oēs qui habe
bant iudicia. Cū autē po
pulus reditasset post me
ridiē: ingrediebat' susan
na. et deābulabat i po
merio uiri sui. Et uidebāt
eam senes cotidie ingre
dientē et deambulantem:
et exarserūt i concupiscētia
eius. Et euerterūt sensū suū
et declinauerūt oculos suos
ut nō uiderēt celū. neq; re
cordarent iudiciorū iustoꝝ.
Factū est aūt ut obserua
rent die apto. q̄da ei pos
sent inuenire solā. Ingres
sa est aliquādo sicut hesi:
et duę tantū cū duabus
bus solis puellis. Voluitq;
lauari i pomerio. Estus
quippe erat. Et non erat

ibi quisq̄: preter duos se
nes absconditos. dixit ergo
puellis. Afferte michi oleū
et smigmata: et ostia po
merij claudite. Cū ergo egres
se essent puelle: surrexerūt
duo senes. et accurrerūt ad
eam. et dixerūt. Ecce ostia
pomerij clausa sūt. et ne
mo nos uidet. quā obrem
assentire nobis: et commisce
nobiscū. Q'd si nolueris di
cemus contra te testimoniū q̄d
fuit tecū iuuenis. et dimisit
eas cū hec audisset puellas ac
cucurrit susanna. et ait.
Angustie sūt michi undiq;.
Si ego enī hoc egero. mors
michi est. Si aūt nō egero:
nō effugiā manus uras.
Sed melius ē michi absq;
ope mittere i manus uras:
quā peccare i conspectu dñi. Et exclamauit uoce
magna susanna: exclamauit
uerūt aūt et senes aduersus
eam. Cū autē audisset cla
morē in pomerio domus: inruerūt per posti
cū. ut uiderēt q̄d nam esset.
Postq̄ aūt senes locuti sūt.
erubuerūt serui uehementer.
q̄a nūq̄ dictus fuerat ser
mo huiuscemodi de susan
na. Et facta est dies crasti
na. Cūq; uenisset ppius

ad uirū eius ioachim: ue
nerūt et duo pb̄i plem
miqua cogitacōne aduer
sus susanna. ut interficerēt
eam. Et dixerūt coram ppło.
Mittite ad susannā filiā
elchie: uxorē ioachim. Et
statim miserūt. Et uenit ad
parentibz et filijs: et omnib
is cognatis suis. Flebant
ugiē sus: et oēs qui nouerāt
eam. Consurgēres aūt duo
pb̄i in medio ppli: posue
rūt manꝰ sup caput eius.
Que flens suspexit in celū.
Erat enīm cor eius fidutia
liter in dño. Et dixerūt pre
sbiteri. Cū deambularemꝰ
i pomerio solꝰ. ingressa ē
hec cū duabz puellis. et clau
sit ostia pomerij. et dimi
sit puellas. Venitq; ad eā
adolescēs qui erat absco
ditus: et cōcubuit cū ea.
Porro nos cū essemꝰ in an
gulo pomerij. uidētes mali
tiē cucurrimꝰ ad eos: et
uidimus eos pariter con
mitscri. Et illū quidē non
potuimꝰ cōprehendē. quia
fortior nobis erat: et apto
ostio exiluit. Hanc aūt cū
apprehendissemꝰ? interroga
uimꝰ quis nā esset adole
scens: et noluit nobis dicere no
bis. Huius rei testes sumꝰ?

Credidit eis multitudo q̄si
seniorib; ppli et iudicibus:
et condemnauerūt eā ad mor
tem. Exclamauit aūt uo
ce magna susāna: et dixit.
Deus eterne qui absconditoꝝ
cū es cognitor. qui nosti
omia antequā fiāt: tu scis q̄m
falsū contra me tulerūt tes
timoniū. Et ecce morior
cū nichil horū fecerim: que ego
malitiose cōposuerūt ad
uersū me. Exaudiuit aūt
dns uocē eius. Cūq; duceret
ad mortē: suscitauit dns
spīm pū iuuenis. cui⁹ no
mē daniel. et exclamauit
uoce magna. Mundus ego
sū a sanguine huius? Et cōuersꝰ
oīs ppls ad eū dixit. Quis
est sermo iste quē locutus
es? Qui cū staret i medio
eoꝝ ait. Sic fatui filij isrl.
nō iudicātes neq; q̄d uerū
est cognoscētes: condemnas
tis filiā isrl. Reuertimini ad
iudiciū: q̄a falsū testimoniū
locuta est aduersus eam. Re
uersus est ergo ppls cum
festinatione: et dixit ad eos
daniel. Separate eos ab in
uicē procul: et diuidam eos.
Cū ergo diuisi essent
alter ab altero: uocauit
unū de eis et dixit ad eū.
Inueterate dierū malorū

nuc venerũt pẽa tua que
ap̃abaris prius iudicans
iudica iniusta. innocentes
oppimẽs et dimittẽs noxi
os dicẽte dño. innocẽtẽ et
iustũ nõ interfices. ℣nc
ergo si vidisti eam: dic sũ
qua arbore vidris eos col
loquẽtes sibi. ℣ui aũt.
sub ilia. dixit aũt dñs
el. Recte mẽtitus es in ca
put tuũ. Ecce enĩ angelus
dñi accepta sentẽtia ab
eo: scindet te mediũ. Et
amoto eo iussit venire
aliũ: et dixit ei. bene chã
naan et nõ iuda: species
decepit te. et cõcupiscentia
subuertit cor tuũ. Sic fa
ciebatis filiabz isrl. et ille
timẽtes loquebãtur vobi.
sed nõ filia iuda sustinu
it iniquitatẽ vrã. ℣nc
ergo dic mihi: sub qua ar
bore cõprehendisti eos lo
quẽtes sibi? ℣ui aũt. sub
primo. dixit aũtẽ daniel.
Recte mentitus es tu in
put tuũ. Ilanet enĩ ange
lus dñi gladiũ hñs et sce
det te mediũ: et interficiat
vos. Exclamauit itaq; oĩs
etus voce magna: et bñ
dixerũt deũ qui saluat spe
rantes in se. Et surrexerũt
aduersus duos p̃fbiteros:
conuicerunt enĩ eos daniel ex
ore suo falsũ dixisse testiõm.
ferentesq; eis iuxta male egge
rant aduersus primũ: et in
terfecerũt eos. Et saluatus
est sanguis innocẽs in die
illa. ℣ Deambulẽ in cõ
spectu domini in terra viuentiũ. ℣ Ego
mala quã in meã es duce ℣ vir
gã tua et baculus tuus ipa me
consolata sũt. ℣ Johannẽ.
℣ In illo t. perrexit ihs in mõ
tem oliueti et diluculo: itẽ
uenit in templũ. Et oĩs ppls
uenit ad eũ: et sedens docebat
eos. Adduxerũt aũt scribe et
phisei mulierẽ in adulterio
deprehensã: et statuerunt
eam in medio et dixerũt ei.
magr. hec mulier: modo de
prehensa est in adulterio.
In lege aũt moyses man
dauit nobis huiusmodi
lapidare. Tu ergo qd dicis.
Hec aũtẽ dicebant tẽptan
tes eũ: ut possẽt accusare
eũ. Ihs aũtẽ inclinãs se de
orsum: digito scribebat in
terra. Cũ aũtẽ p̃severarẽt in
terrogantes eũ: erexit se. et dix
it eis. ℣ui sine pcõ ẽ vrũ:
primus illã lapidẽ mittat.
Et iterũ se inclinãs: scribebat
in terra. Audiẽtes aũtẽ unus
post unũ exibãt: incipien
tes a senioribus. Et remãsit

ihs solus: et mulier stans
i medio. Erigens aũt se ihs:
dixit ei. Mulier ubi sũt qui
te accusabãt. Nemo te cõ
demnauit: Que dixit. Ne
mo dñe. Dixit aũt ihs. Nec
ego te condemnabo. Vade:
et amplius noli peccare.
Gressus meos dirige sedm elo:
quiũ tuũ ut nõ dñet mihi
oĩs iniustitia dñe. Sermõ
crede ꝙs ops deus. ut huius
sacrifiĩ munus oblatiõ fra

figamur. grẽ tue solacio
ne respirem. Ad galatas.
Fres. Scriptũ est qm̃ Abra
ham duos filios ha
buit: unũ de ancilla. et unũ
de libera. Sed qui de ancilla:
secdm carnẽ natus est. Qui
autẽ de libera: p repromissio
nẽ. Que sũt p allegoriã dic
ta. Iste enĩ sunt duo testa
mẽta. unũ quidẽ in monte
syna in seruitutẽ generãs que
est agar. Syna enĩ mons

61a

Ompe z mitissime deus. qui sanctos z electos tuos Be"
dictum Blasiũ Erasmum panthaleonẽ virũ Cristoffer
Dionisiũ Ciriacũ achatiũ Eustachiũ Egidiũ margarete"
tã Barbaram et Katherinam specialibꝫ priuilegijs honorasti.
Te oĩm qui in necessitatibꝫ suis cor imploratꝫ auxiliũ sedm
tue promissionis ꝛgiam petitois sue salutare ꝓsequat effectũ.
Da nobis qsum. nrom veniaz petom z ipom intercedentibus
merite ab oĩbꝫ nos adiuuatibꝫ libera. z deprecõs meas
benigne exaudi per dñm nr.

Vsape qsum dne deus pces z hostias quas tibi in
honorẽ Georgij Blasij Erasmi panthaleonis Viti Cristofferi
Dionisij Ciriaci Achacij Eustachij Egidij margarethe Bar"
bare z Katherine honore deferim et qui nre iustitie fiducia
nõ habem. cor qui tibi placuerũt singulariter intercedentibꝫ
meritis petitionũ meaz te pius largitore sentiam P. d.

nuic uenerit pena tua que
apabaris prius iudicans
iudicia iniusta. innocentes
opprimés et dimittés noxi
os dicéte dño. inaccuté et
iusti nó interficies. q̃nc
ergo si uidisti eam: dic ti
qua arbore uideris eas col
laqueátes sibi. Qui ait.
sub ilice. dixit aút dñs
el. Recte mentitus es in ca
put tuú. Ecce enim angelus
dñi accepta sententia ab
eo: [illegible]
[illegible]
[illegible]
[

ihs solus: et mulier stans
i medio. Erigens aūt se ihs:
dixit ei. Mulier ubi sūt qui
te accusabāt? Nemo te cō
demnauit? Que dixit. Ne
mo dñe. Dixit aūt ihs. Nec
ego te condemnabo. Vade:
et amplius noli peccare.
Gressus meos dirige sc̄dm elō:
eloquiū tuū ut nō dñet mihi
oīs iniustitia dñe. Sequē. Con
cede qs ops deus. ut huius
sacrificij munus oblatiōis fra
gilitatē nrām ab oī malo
purget semp et muniat p.
Nemo te cōdemnauit mu. Cō.
lier nemo dixit nec ego te con
demnabo iam amplius noli pec
care. Spūs. Quos ops deus.
ut inter eius mēbra numere
mur: nec corpori cōmu
nicandum et sanguini p. Scrp.
Protende dñe fidelibz tuis
dexterā celestis auxilij: ut
te toto corde perquirāt et que
digne postulāt assequant p.
Letare dmīat īmedia el.
Iclin et cōueniāt simate oēs
qui diligitis eam gaudete cū le
tīa qui in tristitia fuistis ut
exultetis et sitientes ab uberibus
consolacōnis eius ps Letatus
sū in hys que dicta sūt mihi in
Domū dñi ibimus. Ofo.
Concede qs ops deus: ut
qui ex nrīa nē actionis ac

Augmur. grē tue solacia
ne respuerem p. Ad galatas.
Fres. Scriptū est qm Abra
ham duos filios ha
buit: unū de ancilla. et unū
de libera. Sed qui de ancilla:
secdm carnē natus est. Qui
aūt de libera: p repromissio
nē. Que sūt p allegoriā dic
ta. Iste em sunt duo testa
mēta. unū quidē in monte
syna in seruitutē generās que
est agar. Sina em mons
est in arabia qui coniunctus
est et que nūc est urlim et ser
uit cū filijs suis. Illa aūtē
que sursū est urlim libera ē:
que est mater nr̄a. Scriptū
est em. Letare sterilis que
nō paris: erupe et clama
que nō parturis. qā multa
filij deserte magis quā eius
que habet uirū. Nos aūt
fres: secdm ysaac promissio
nis filij sumus. Sed quo
modo tūc qui secdm carnē
natus fuerat persequebatur
eū qui secdm spūm: ita et nūc.
Sed qd dicit scriptura? Eice
ancillā et filiū eius: nō em
heres erit filius ancille cū fi
lio libere. Itaq; fres: nō su
mus ancille filij sed libere.
Qua libertate xps: nos libe
rauit. Letatus sū in hys
que dicta sūt mihi in domū dñi

ibum? ℣. Fiat pax in virtute tua
et habundantia in turribus tuis.
℟. Qui habitat in dño sic tertia
manus lyon nō cōmouebitur
in eternū qui habitat in firmō ℣.
Montes in circuitu eius et dñs
in circuitu pli sui ex hoc nūc
et vsq; in sclm. S. Johem.
In illo t. Abiit ihs trans mare
re galilee: quod est tyberi
adis. Et sequebatur eū
multitudo magna: quia
videbāt signa que faciebat sup hys qui infirma
bātur. Subiit ergo ihs
in montē: et ibi sedebat
cū discipulis suis. Erat
aūt proxima pascha dies
festus iudeorū. Cū sub
leuasset ergo oculos ihs: et
vidisset q̄a multitudo multa
ma venit ad eū. dicit ad
philippū. Unde ememus
panes ut mādūcent hy.
Hoc aūt dicebat temptans
eū: ipse em sciebat quid
esset facturus. Rndit ei phi
lippus. Ducentorū denariorū
panes nō sufficiūt eis: ut
unusq̄sq; modicū q̄d cap
piat. Dicit ei unus ex dis
cipulis eius: andreas frā
ter symonis petri. Est pu
er unus hic. qui habet q̄
q; panes ordeaceos. et duos
pisces: sed hec q̄d sūt inter
tantos? Dixit ergo ihs.
facite homines discumbere.
Erat aūt fenū multū in loco.
discubuerūt ergo viri: nu
mero q̄si quinq; milia. Ac
cepit ergo panes ihs: et cū
gr̄as egisset. distribuit dis
cumbentibus. similr et ex piscib;
quātū volebāt. Vt aūt ipleti
sūt: dixit discipulis suis.
Colligite que superuenerūt
fragmēta: ne pereāt. Col
legerūt ergo et impleuerūt
duodecim cophinos fragmē
torū ex quinq; panibus ordi
aceis: que superfuerūt hys
qui mādūcauerūt. Illi
ergo homines cū vidissēt q̄d
fecerat signū: dicebant.
Quia hic est vere pphēta:
qui venturus est in mūdū.
℣. Laudate dñm q̄a
benign⁹ est psallite nōi eius quō
suaue est oīa quecūq; voluit fe
cit in celo et in tra. Secrē Ad
cultus p̄sentibus qs dne in
tende placatus: et ut devo
cionē tuā p̄stet ait et salutē.
Per dñm que edificat ut cui co.
tus cuius principiū eius in
ipm illuc eū elevaverit tribu
latio: dñi ad confitendū nomi
ni tuo dñe. Aplica Oa nobis
mīcos dns: ut sancta tua
quibus mysteriis explen.
cincerus tractem⁹ obsequijs

et semp fidei mee sumam?

Deus in nomine tuo fac mihi. Et.
Deus salvum me fac et in
virtute tua iudica me deus ex
audiotione mea ps Iuste ma
la minuas meis et in veritate tua
Peri qs oio. disp de illos.
Deus: ut observa
tiones sacras annua devo
tione recolentes. et mereamur
ei placeam? et mente p.
Fit dieb illis. leo lib Regu.
Venerunt due mulieres me
retrices ad regem salemone:
steteruntq coram eo. Quae
una ait. Obsecro mi dne.
Ego et mulier hec habitabamus
in domo una: et peperi apud eam in cubiculo.
Tertia vero die postq ego
peperi: peperit et hec. Et eramus simul. Nullusq alius
nobiscu in domo: exceptis
nobis duabus. Mortuus e
filius mulieris huius
nocte: dormiendo quippe op
pressit eu. Et surgens in
tempestu nocte silentio: tu
lit filiu meu de latere meo
ancille tue dormientis. et
collocavit in sinu suo:
suu autem filiu qui erat
mortuus posuit in sinu
meo. Cumq surrexissem ma
ne ut darem lac filio meo:
apparuit mortuus. Quem
diligentius intuens clara
vi: deprehendi no esse meu
quem genueram. Respondit alte
ra mulier. Non est ita:
sed filius tuus mortuus est
meus autem vivit. Contra
no illa dicebat. Mendacium.
filius quippe meus vivit:
et filius tuus mortuus e.
Atq in hunc modu contendebat coram rege. Tunc rex ait.
Iste dicit. filius meus vi
vit. et filius tuus mortuus
est: et ista respondit no. sed filius
tuus mortuus est. et filius
meus vivit. Dixit ergo rex.
Afferte mihi gladiu. Cumq
attulisset gladiu coram rege
ait. Dividite infante vivu
in duas partes: et date di
midiam partem uni et dimi
diam partem alteri. Dixit autem
mulier cuius filius erat
vivus ad regem: commota est
quippe viscera etus super
filio suo. Obsecro dne. date
illi infante vivu. et no oci
dite interficere eu. Contra dicto
illa dicebat. Nec mihi
nec tibi sit: sed dividatur.
Respondit rex et ait. Date huic
infante vivu et no occidat:
hec est mater eius. Audi
vit utiq omis israhel iudiciu qd
iudicasset rex. et timuerunt
regem. videntes sapientia

det esse in eo ad iudicium. ℣. Esto michi in
deū protectorē et in loci refugij
ut saluū me facias ℣. Deus
mee spes ut dīe nō confundar
metuā. Inuito dīe nō lect. p.
Pilati. prope ℣. Iohēs.
erat pascha iudeoꝝ: et ascē
dit ihs ierusalē. Et in
uenit in templo uendentes
oues et boues: et nūmula
rios sedentes. Et cū fecisset
quasi flagellū de funiculis
oēs eiecit de templo: oues
quoq; et boues et nūmula
rioꝝ effudit es. et mensas sub
uertit. Et his qui columbas
uendebāt dixit. Auferte ista
hinc. et nolite facere domū
patris mei domū negociatiōnis. Recordati sūt uero discipuli eius: qā scriptū est.
zelus domus tue comedit
me. Rāderūt ergo iudei: et
dixerūt ei. Quod signū ostendis nobis: qā hec facis?
Rāndit ihs: et dixit eis. Solui
te templū hoc: et in tribus
diebus excitabo illud. Dixerūt
ergo ei iudei. Quadraginta
et sex annis edificatū est templū hoc: et tu in tribus diebus
excitabis illud? Ille autē
dicebat de templo corporis
sui. Cū ergo resurrexisset
a mortuis. recordati sunt
discipuli eius qā hoc dice
bat: et crediderūt scripture
et sermoni quē dixit ihs.
Cū autē esset pascha in ie
rusalē die festo: multi credi
derūt in nomē eius. uidentes
signa eius que faciebat.
Ipse autē ihs nō credebat
semetipm eis. eo qd ipse
nosset oēs: et quia opus
ei nō erat. ut quis testimō
phibet de homīe. Ipse enī
sciebat: quid esset in homīe.
Iubilate deo oīs ter tubi ℣.
late deo oīs tra seruite dño in
letitia intrate in conspectu eius
in exultatione qā dūs ipse est
deus. Secr̄. Oblatū tibi
dñe sacrificiū uiuificet nos
semp et muniat ℣. Cōm.
Abominus meis miāda me
dñe et ab alienis pce seruo tuo.
Scriptis dñe sanctarū ℣pl'.
ꝝ ad redemptionis etue
ꝝ pficiam? augmentū ℣.
Oppitiationē nrām ℣p̄.
ꝝ dñe benign? exaudi:
et quibz supplicandi pre
bis affectū. tribue defensi
onis auxiliū ℣. ℣fiat terra.
Exaudi deus oīonem meā
et ne despexeris deprecatio
nem meā intende in me et exau
di me ℣ Contristatus sum
in exercitatiōne mea et conturbatus sū a uoce inimici. Oīō.

Sancte nobis dñe qs ob
seruationis tenuma
et pie cõuersationis aug
mentũ: ut hie ꝓficiendo
nis etnũ pfectũ auxi
lũ ꝑ do. Leõ lib. Exodi.
¶ Dixit dñs ad moysen dicẽs. Des
cende de monte: qa pec
cauit ꝓlus tuus quẽ edux
isti de tra egipti. Recessernt
cito de via-qua ostendisti
eis. Fecerũtq; sibi vitulũ cõ
flatilem et adorauerũt: at
q; vnolantes ei hostias
dixerũt. Isti sũt dñi tui i
srahel: qui te eduxerũt de
terra egipti. Rursũq; ait
dñs ad moysen. Cerno qõ
ꝓlus iste dure cervicis sit.
Dimitte me ut irascatur
furor meus contra eos: et
deleam eos de tra. Faciamq;
te in gentẽ magnã. Moy
ses autẽ orabat ad dñm
deũ suũ dicẽs. Cur dne ira
tur furor tuus ẽtra ꝓlum
tuũ quẽ eduxisti de terra
egipti i fortitudine mag
na et i manu robusta.
Ne quaeso dicãt egipcij cal
lide eduxit eos ut interfi
ret i montibz: et deleret etiã
Quiescat ira tua: et esto
placabilis sup nequitia
pli tui. Recordare abra
ham ysaac et isrl seruorũ
tuoꝝ: quibz iurasti per te
metipm dicẽs. Multiplica
bo semẽ vrm sicut stel
las celi. et vniuersam tram
hanc de qua locutus sũ. Da
bo semi vro et possidebitis
eam semp. Placatusq; est
dñs ne faceret malũ qd
locutus fuerat: et misertus
est ꝓli sui. Dñs deus nr.
Exaudi dne fer opem ser
vis et libera nos ꝓpter nomen
tuũ ℣ deus auribz nris audi
vimꝰ ꝓces mi animaduerit
nobis opus qd opatus es tu
diebz eoꝝ et idiebz antiquis.
¶ Illo t. Jam die sabbati
festo mediante: ascendit
ihs templũ et docebat. Et
mirabant iudei dicentes.
Quomodo hic litras sit nã
no didicit? Rndit eis ihs
et dixit. Mea doctrina non
est mea: sed eius qui misit
me. Si qs voluit voluntatẽ
eius facere: cognoscet
de doctrina vtrũ ex deo sit
an ego a me ipso loquor.
Qui a semetipso loquit:
gliã ꝓpriam quirit. Qui
aũt quirit gliã eius qui
misit illũ. Hic verax est: et
iustitia i illo nõ est. Nõne
moyses dedit vobis legem?
Et nemo ex vobis facit legẽ.

Quid me queritis interficere.
Rndit turba: et dixit. De
monm habes: qs te querit
interficere. Rndit ihs: et
dixit eis. Vnm opus feci: et
oes miramini. Propterea moy
ses dedit vobis circūcisio
nē: nō qa ex moyse est: sed
ex pribus: et in sabbato cir
cūcidits hoiem. Si circū
cisionē accipit homo in sab
bato ut nō soluat lex moy
si: michi indignamini. qa
totū hoiem sanū feci in sab
bato. Nolite iudicare sēd
faciē: sed iustū iudiciū iu
dicate. Dicebāt aūt quidā
ex illis. Nōne hic ē quē
querūt interficere: Et ecce
palam loquit: et nichil ei
dicūt. Nūquid vere cognō
uerūt pncipes: qa hic est
xps. Sed hūc scimus unde
sit: xps aūt cū venit nemo
scit unde sit. Clamabat
ergo docens in templo ihs:
et dicēs. Et me scitis. et unde
sum scitis: et a meipso nō
veni. sed est verus qui
misit me quem vos
nescitis. Ego scio eū. Et si
dixero qa nō scio eū: ero
similis vobis mendax. Sed
scio eū. qa ab ipso sū: et ipse
me misit. Querebāt er
go eū apphendere. et ne
mo misit in eū manus:
qa nōdū venerat hora ei.
De turba aūt multi cre
diderūt in eū. Exper
tans expectaui dnm et respexit
me et exaudiuit deprecatione
mea et īmisit in os meū can
ticū nouū ymnū deo nō. Cetē.
Per ysaiā qs dns emūdet
nrā delicta: et ad sacrifi
cū celebrandū subditorū
nbi corpa mentesq; sanc
ct p. Cō Letabimur in sa
lutari tuo et in nōe dei nostri
magnificabimur. Spl' Ut
nos dns preparo sanctificē
t mūdet a crimīe: et ad ce
lestia regna pducat p. Cēp.
Quesitur qs dns dextrā
tia pplin tuū deprecante:
ut purificatū dignant ei
diat. ut consolatione pr
senti ad futura bona pfi
cat per dnm. Fiat īnj.
Cum sanctificatus fuero
in vobis congregabo vos
de vniūsis tris et effundā sup
vos aquā mūdam et mūda
buī ab oībus inquinamen
tis vris et dabo vobis spūm
nouū ps Audiam dūs quid
loq dns deus in me. Quia
hic nō saluet pplm sed di
orem? Flectam ge. Ad.
Ops sempiterne deus. qui
et tuis premia mer

tori. et pcōrib; p ieiuniū
uenīā pches. misere sup
plicibus tuis et pace per
manbz: ut reatus nr̄i cō
fessio indulgenciā valeat
papere delictoē p̄ do. lcō

Hec dicit Ezechielis pphē.
dñs. sanctificabo no
men meū magnū. ut sci
ant gentes qā ego dñs: cū
sanctificatus fuero in vobis
coram eis. Tollam quippe
vos de gentibz et congrega
bo vos de vniūsis terris:
et adducā vos in terrā vestrā.
Et effundā sup vos aquā
mūdam: et mūdabimi
ab oīb⁹ inquinamētis
vrīs. et ab vniūsis ydolis
vrīs mūdabo vos. Et da
bo vobis cor nouū: et spūm
nouū ponā in medio vrī.
Et faciā ut in preceptis
meis ambuletis: et iudi
cia mea custodiatis et ope
remini. Et habitabitis in
terra quā dedi patrib; vrīs:
et eritis michi in pplm. et
ego ero vobis in deū. dicit
dñs oīp̄s. Sēt

Ente filij
audire me timorē dñi doce
bo vos. Accedite ad ei et illu
minamini et facies vr̄e nō con
fundent. Sē dns nobiscū. Rēp.

Dñe ne ī furore tuo arguas me: neq; in ira tua
corripias me. Miserere mei dñe quoniam infirmus
sum: sana me dñe quoniam conturbata sunt ossa mea.
Et anima mea turbata est valde: sed tu dñe usquequo.
Conuertere dñe et eripe animam meam: saluum me fac
propter misericordiam tuam. Quoniam non est in morte
qui memor sit tui: in inferno autem quis confitebitur tibi.
Laboraui in gemitu meo lauabo per singulas noctes lectum
meum: lacrimis meis stratum meum rigabo. Turbatus est
a furore oculus meus: inueteraui inter omnes inimicos meos.
Discedite a me omnes qui operamini iniquitatem: quoniam
exaudiuit dñs vocem fletus mei. Exaudiuit dñs deprecationem
meam: dñs orationem meam suscepit. Erubescant et conturbentur
vehementer omnes inimici mei: conuertantur et erubescant
valde velocissime. Gl̄ p̄ri et filio et spūi scō. Sic erat in
principio et nunc et semper et in secula seculorum. Amen.

gant. ipa quoq; deuotio
cōi letificet: ut terrenis af
fectib; mitigatis. facilius
celestia capiam̄ p̄. lcō ysaie

Hec dicit dñs deus. Apīe.
lauami mūdi estote:
auferte malū cogitatuo
nū vr̄ārū ab oculis meis.
Quiescite agere pūse: dis
cite bñfacere. Querite iu
dicium. subuenite oppresso
iudicate pupillo defendi
te viduā: et venite et ar
guite me dicit dñs. Si fue
rint pcā vr̄a ut coccinū:
q̄si nix dealbabunt. Et
si fuerint rubra: q̄si ver
miculus velut lana al
ba erūt. Si voluēritis et au
dieritis me: bona terre co
medetis. dicit dñs oīp̄s.

Beata gens cuius ē dñs Sē.
deus eius p̄lius quē elegit dñs
in hereditatē sibi. ℣ verbo dñi
celi firmati sūt et spū oris ei⁹
oīs virtus eor. Sēq̄ dñe nō le.

Nullo t. pretereunte Sīsaiez.
ens dñs: audit loquēz cōtra
a nationibz. Et interroga
uerūt eū discipuli sui. Ra
bi quis peccauit: iste aut
parentes eius: ut cecus nas
ceret. Rñdit ihs. Neq; iste
peccauit neq; parentes ei⁹:
sed ut manifestent opa
dei in illo. Me oportet operari

opꝰ eius qui misit me: do
nec dies est. Venit nox: qñ
do nemo potest operari. Quã
diu in mũdo sũ: lux sũ mũ
di. Hec cũ dixisset. expuit
in terram. et fecit lutũ ex pu
to. et linuit lutũ sup ocu
los eius. et dixit ei. Vade
et lauare in natatoria siloe:
qđ interpretat missus. Abiit
ergo et lauit: et venit vi
dens. Itaq; vicini et qui
videbant eũ prius quia
mendicus erat: dicebant.
Nõne hic est qui sedebat
et mendicabat? Alij dice
bant. qđ hic est: alij autẽ
nequaq̃: sed similis est eius.
Ille vero dicebat. qđ ego
sũ. dicebãt ergo ei. Quo
modo aperti sunt tibi oculi?
Rñdit. Ille homo qui dicit
ihs. lutũ fecit et unxit ocu
los meos: et dixit mihi.
Vade ad natatoriã siloe:
et lauare. Et abiũ et laui et
vidi. dixerũt ergo ei. Vbi
est ille? Ait. Nescio. Adduc
unt eũ ad phariseos: qui ce
cus fuerat. Erat aũt sab
batũ cũm lutũ fecit ihs:
et aperuit oculos eius. Iterũ
ergo interrogabãt eũ phisei:
quomodo vidisset. Ille aũt
dixit eis. Lutũ posuit sup
sup oculos: et lavi et video.

dicebant ergo pharisei
quidã. Non est hic homo
a deo: qui sabbati nõ cus
todit. Alij dicebãt. Quo
modo potest homo peccã
tor hec signa facere? Et scis
ma erat inter eos. Dicũt ce
go cecꝰ iterũ. Tu qđ dicis de
eo qui aperuit tibi oculos?
Ille aũt dixit: qđ Prophe
ta est. Non crediderunt ergo
iudei de illo. qđ cecus fuis
set et vidisset. donec vocã
uerũt parentes eius qui
viderat: et interrogauerunt
eos dicẽtes. Hic est filius
vester. quẽ vos dicitis qđ
cecus natus est. Quomo
do ergo nũc videt? Rñde
runt eis parẽtes eius: et
dixerũt. Scimus qđ hic fi
lius nr. et qđ cecus natꝰ
est: quomodo autẽ nũc
videat nescimus? aut q̃s ape
ruit eius oculos nos nesci
mus. Ipm interrogate. Ætã
tem habet: ipse de se loquã
tur. Hec dixerũt parẽtes
eius: qđ timebãt iudeos. Jã
enim conspiraverãt iudei:
ut si q̃s eũ confiteret xpm
extra synagogã fieret.
Propterea parentes eius dixe
runt. qđ etatem habet. ipm
interrogate. Vocaverũt ergo
rursum hoiem qui fuerat

mis: et dixerūt ei. Da glo
riam deo. ¶Nos scimus qꝫ
hic homo pctor est. dixit er
go ille. Si pctor est nescio.
unū scio. qꝫ cecus cū esse
modo video. dixerūt ergo
illi. Quid fecit tibi? Quo
modo aperuit tibi oculos?
Rūdit eis. dixi vobis iam
et audistis. Qd iterū vultis
audire? ¶Numquid et vos
vultis discipuli eius fieri?
Maledixerūt ei: et dixerūt.
Tu discipulus illius sis: nos aūt
moysi discipuli sumus. ¶Nos
scimus qꝫ moysi locutus
est deus: hūc aūt nescimus
unde sit. Rūdit ille homo:
et dixit eis. In hoc enī est
mirabile quia vos nescitis unde sit: et aperuit oculos
meos. Scimus autem
qꝫ pctores deus nō audit.
sed si qs dei cultor est. et voluī
tatē eius facit. hūc exaudit.
A seculo nō est auditū: quia
qs aperuit oculos cęci nati
nisi esset hic a deo nō potes
set facere quicquā. Rūdertūt
et dixerūt ei. In pctis na
tus es totus: et tu doces nos.
Et eiecerūt eū foras. Audi
uit ihs qꝫ eiecerūt eū fo
ras: et cū inuenisset eū dix
it ei. Tu credis filium dei?
Rūdit ille. et dixit. Quis
est dñe: ut credam in eum?
Et dixit ei ihūs. Et vidisti
eū: et qui loquitur tecū ipse
est. At ille ait. Credo dñe. Et
procidens: adorauit eū. Off:
Benedicite gentes dñm deum nrm
et obedite vocē laudis eius qui
posuit aiam meā ad vitā. et nō
dedit cōmoueri pedes meos be
nedictus dūs qui nō āmouit
deprecationē meā et misericordiam suā
a me. Secr. Supplices te
rogamus dne. ut hys sa
crificijs pcm nrā mundet:
qꝫ tuę veritatis nobis tribuis
mentis et corpis sanitatē.
P. Com. Lauit fecit exputo dūs
et luminat oculos meos et abij et
laui et vidi et credidi deo. Aplm.
Sacramenta que sumpsimꝰ
dne deus nr: et spūalibus
nos repleant alimētis. et
corpalibus tueant auxilijs.
P. Cōmunio. Operuerunt confusione
mee dne pcibus supplicationis
mee: et ut peccatis de
liberatus confundas. Hec cos
que tibi placita sūt postu
lemus cor fia. D. lare P.
Quęrentibus dnm querite
dnm et confirmamini querite fa
ciem eius semp. Confitemini
dño et invocate nomen eius a
nūciate inter gentes opa eius.
Dño pria qs ops deus Lon
decimo libri Regum :-:

Jn diebz illis. Venit mulier
Sunamitis ad Heliseū in
montē carmeli. Cūqz uidis
set eam uir dei e contra: aut
ad iezi puerū suū. Cre Suna
mitis illa: unde ergo m
omurbū eius et dic ei. Recte
ne agit̄ erga te et erga uirū
tuū. et erga filiū tuū. Que
rndit. Recte. Cūqz uenisset
ad uirū dei i montē: app
Hendit pedes eius. Et accel
sit iezi: ut amoueret eam.
Et ait homo dei. Dimitte
illam. Alia enī eius i anxi
etatidme est: et dns zelauit
ame et nō indicauit mihi.
Que dixit illi. Jnquid
petiui filiū a dño meo:
Jnqd nō dixi tibi ne illu
sas me: Et ille ait ad iezi.
Accinge lūbos tuos: et tol
le baculū meū in manu
tua et uade. Si occurrerit
tibi homo: nō salutes eū.
Et si salutauerit te quispiā:
nō respondeas illi. et pone
baculū meū sup faciem
pueri. Dixit mater pueri ad.
Viuit dns et uiuit aīa tua:
nō dimittā te. Surrexit er
go: et secutus est eā. Jezi
autē præcesserat ante eos:
et posuerat baculū super
faciē pueri. et nō erat uox
neqz sensus. Reuersusqz est

in occursū eius: et nūciauit
ei dicēs. Jnon surrexit puer.
Jngressus est ergo heliseus
domū: et ecce puer mortu?
uchebat i lectulo. Jngres
Susqz clausit ostiū sup se et
sup puerū: et oranit ad dnm.
Et ascendit et incubuit sup
pueꝝ. Posuitqz os suū sup
os eius. et oculos suos sup
oculos eius. et manus suas
sup manus eius. Et incur
uauit se sup eū: et calefac
ta est caro pueri. Reuersus
Sus deambulabat i domo
semel huc et illuc: et ascen
dit et incubuit sup eū. et ob
stauit puer septies. aperu
itqz oculos suos. Et ille uo
cauit iezi: et dixit ei. Voca
Sunamitē hanc. Que uo
cata: ingressa est ad eū. Qui
ait. Tolle filiū tuū. Venit
illa et cecidit ad pedes: et
adorauit sup terrā. Tulitqz
filiū suū: et egressa est. Ate
liseus uero reuersus est in
galgalā. Sēr esto dñe
in testimoniū tuū et atias pue
rōꝝ meoꝝ ne obliuiscaris i finē
Exurge dñe et iudica causam
tuā memor esto obprobrij seruo
rum tuorū. dixit Joliez. mise
rabilis turbis tuis. Pater
meus usqz modo oratur:
et ego orabor. Preterea ergo

magis querebāt eū uidi
interficē: qā nō solū solue
bat sabbatū. sed et pātē
suū dicebat deū. equalem
se faciēs deo. Rndit ergo
ihs: et dixit eis. Amē amē
dico uobis: nō potest filius
a se facere quicquā. nisi
qd uiderit patrē facientē.
Quecūq; enī ille fecit: hec
et filius similr facit. Pater
enī diligit filiū. et oīa de
monstrat ei que ipse facit.
et maiora hys demonstra
bit ei opa ut uos mireminī.
Sicut enī pr suscitat mor
tuos et uiuificat: sic et filius
quos uult uiuificat. Neq;
enī pr iudicat quēquā:
sed iudiciū oīe dedit filio.
ut oēs honorificēt filiū sicut
honorificāt patrē. Qui
nō honorificat filiū: nō
honorificat patrē qui mi
sit illū. Amē amē dico uo
bis: quia qui uerbū meū
audit et credit ei qui misit
me habet uitā eternā. Et
in iudiciū nō uenit: sed
trāsit a morte in uitā. Amē
amen dico uobis: q̄a ue
nit hora et nūc est. quādo
mortui audiēt uocē filij
dei. et qui audierīt uiuēt.
Sicut enī pater habet ui
tam in semetipso: sic dedit
et filio uitā habē in semet
ipso. Et potestatem dedit ei
iudiciū facere: q̄a filius
hoīs est. Nolite mirari
hoc: q̄a uenit hora in qua
oēs qui in monumētis sūt
audiēt uocē eius. Et pro
dient qui bona fecerūt
in resurrectionē uite: qui ue
ro mala egerūt in resur
rectionē iudicij. Oratio. Ne
ad adiuuandū me festina ne
fundant oēs adūsantes mihi.
Sanctifica nos in tuo sancte.
nator deus: ut ecclie tue p̄
ces que tibi grate sunt pia
mutua deferentes. fiāt ex
pleatis mētibz gratiores p.
Ne memoralia iustitie cū.
tue soluas deus in aurib⁹ mea
iuuētute mea et usq; in senectā
et senū deus ne derelinquas
me. Ps. Eclesia dona ei
pcentes qs dne nō ad tu
dicū pueniās pcentre:
que fidelibz tuis ad remē
diū putidisti p. Ps. Pro
pugna dne cū impugnatorib⁹ tu
rectorq; qui bz impugnator
expelle: ut semp et tibi
placitis et tuo mutumi
ne sit securus p. Ps. fia. vj.
Meditatio cordis mei in cō
spectu tuo semp dne ad
iutor meus et redemptor me⁹
p̄s Celi enarrāt gliaz dei et opa

mamuū et annūciatt firmamētū.
Deus qui ī exaltatiōe dñi.
Obus nuptiū tuarum
sacramētis. pāt qs: ut ec-
clesia tua eternis pfruat
institutis. et tpalibus nō
destituat auxilijs p. Lcō li.
Q̄ diebz illis. Egro Regū.
tauit filius mulieris ma
tris familie: et erat langu
ror fortissimus ita ut nō
remaneret in eo alitus.
Dixit ergo ad helyā. Q̄d
mihi et tibi vir dei: ī
gressus es ad me ut rema
morent iniquitates mee:
et interficeres filiū meū.
Et ait ad eū helyas. Da
mihi filiū tuū. Tulit eū
de sinu illius: et portauit
in cenaculū ubi ipse mane
bat. et posuit sup lectum
suū. et clamauit ad dñm
et dixit. Dñe deus meus
etiā tne uiduā apud quā
ego ut cāq sustentor ad-
flixisti. ut interficeres filiū
eius? Et expandit se atq
mensus est sup puerum
tribz uicibz: clamauitq
ad dñm et ait. Dñe deus
meus. reuiuat obsō etiā pui
hui? tu uisceru eius. Et ex
audiuit dñs uocē helye:
et reuixit puer. Tulitq hely
as puer. et deposuit eū de
cenaculo in īferiorē domū
et tradidit matri sue. Et ait
illi. Ecce uiuit filius tuus.
Dixitq; mulier ad heliam.
Q̄ nūc in isto cognoui quī
uir dei es tu: et uerbū dei
in ore tuo uerū est. Lēctō
Bonū est confidere in dño quā
confidere in homīe ℣ Bonū ē spe
rare in dño quā sperare ī pri
ncipibus Ps. Dñe nō le. Sequē
Q̄ illo t. Erat quidā langu
riens lazarus a bethā
nia de castello marie et
marthe sororis eius. Ma
ria aūt erat que unxit
dñm unguento. et extersit
pedes eius capillis suis:
cuius frat lazarus infir
mabat. Miserūt ergo so
rores eius ad eū dicentes.
Dñe: ecce quē amas infir
matur. Audiēs aūt ihs: dix
it eis. Infirmitas hec non
est ad mortē: sed pro gla
dei. ut glificet filius dei p
eū. Diligebat aūt ihs mar
tham: et sororem eius ma
riam et lazarū. Vt ergo au
diuit q̄a infirmabatur:
tūc quidē mansit in eodē
loco duobz diebz. Deinde
post hec dicit discipulis suis.
Eamus in iudeā iterū. Dicūt
ei discipuli. Rabbi: nūc

quereb̄at te iudei lapidare
et iterū vadis illuc: ℟ndit
ihs. ℣ nōne duodecī hore sūt
dici. si q̄s ambulauerit
in die nō offendit: q̄a lucē
huius mūdi videt. si aūt
ambulauerit nocte offendit:
q̄a lux nō est in eo. ℣Hec cū:
et post hec dicit eis. Lazā
rus amicus nr̄ dormit:
sed vado ut a somno excit
tem illū. dixerūt ergo dis
cipuli eius. dñe si dormit:
saluus erit. Dixerat aūt
ihs de morte eius: illi aūt
putauerūt q̄a de dormitio
ne somni diceret. Tūc ergo
dixit eis ihs manifeste.
Lazarus mortuus est: et
gaudeo p̄pter vos ut credā
tis q̄m nō eram ibi sed ea
mus ad eū. dixit ergo tho
mas q̄ dic̄t didimus
ad condiscipulos. eamus
et nos: et moriam cū illo.
Venit itaq; ihs: et inuenit
eū quatuor dies iam in
monumēto habentem. Erat
aūt bethania iuxta iero
solimā q̄si stadijs q̄ndē
cim. Multi aūt ex iudeis
venerāt ad martham et
mariā: ut consolarentur
eas de fr̄e suo. Martha aūt
ut audiuit q̄a ihs venit
occurrit illi: maria aūt
domi sedebat. dixit aūt
martha ad ihm. dñe. si fu
isses hic: frater meus non
fuisset mortuus. Sed ⁊ nūc
scio: q̄a quecūq; poposce
ris a deo. dabit tibi deus.
dicit illi ihs. Resurget frat
ter tuus. dicit ei martha. Scio
q̄a resurget in resurrectōne:
in nouissimo die. dixit ei
ihs. Ego sū resurrectio ⁊ vi
ta. Qui credit in me: etiam
si mortuus fuerit viuet. Et
oīs qui vivit et credit in me:
nō morietur in eternū. Cre
dis hoc? Ait illi. Vtiq; dñe.
Ego credidi q̄a tu es xp̄us
filius dei vivi qui in hunc
mūdū venisti. Et cū hec dix
isset abijt: et vocauit ma
riam sororē suā silentio di
cens. Magister adest: ⁊ vo
cat te. Illa ut audiuit. surre
xit cito: et venit ad eum.
Nondū enī venerat ihs in
castellū: sed erat adhuc in
illo loco. vbi occurrerat ei
martha. Iudei igit̄ qui
erāt cū ea in domo et con
solabant eam. cū vidissēt
mariā q̄a cito surrexit et
exijt. secuti sūt eam dicētes.
Q̄a vadit ad monumē
tū: ut ploret ibi. Maria
ergo cū venisset vbi erat
ihs: videns eū cecidit ad

pedes eius: et dixit. dñe si
fuisses hic: nō esset mortu⁹
frater meus. Ihs ergo ut
vidit eam plorantem. et
iudeos qui venerāt cū ea
plorantes: infremuit spū
et turbauit semetipsum et dixit
vbi posuistis eum? dicūt
ei. dñe: veni et vide. Et la
crimatus est ihs. dixerūt
ergo iudei. Ecce quomodo
amabat eū. Quidā aut̄
dixerūt ex ipis. Nōne po
terat hic qui aperuit oc
los ceci nati facere: ut et hic
nō moreret? Ihs ergo fre
mens rursū in semetipso:
venit ad monumentū.
Erat aut̄ spelūca: et lapis
superpositus erat ei. Ait ihs.
Tollite lapidē. Dicit ei mar
tha soror eius qui mortu⁹
fuerat. Dñe iam fetet: qua
triduanus enī est. Dicit
ei ihs. Nōne dixi tibi. quō
si credideris: videbis glo
riam dei. Tulerūt ergo
lapidem. Ihs aut̄ eleva
tis sursū oculis īcepit dixit.
Pater. gr̄as ago tibi: q̄a
audisti me. Ego aut̄ sciē
bam q̄a semp̄ me audis:
sed propter pplm qui circū
stat dixi ut credant quia
tu me misisti. Hec cū dix
isset: voce magna clamā

uit. Lazare: veni foras. Et
statim prodijt qui fuerat
mortuus. ligatis pedes
et manus fasciis: et facies
eius sudario erat li
gata. Dicit eis ihs. Solui
te eū: et sinite abire. Multi
ergo ex iudeis qui venerāt
ad mariā et martham et
viderāt que fecit crediderūt
in eū. ℣. Populū humilē
salvū facies dñe et oculos sup
borū humiliabis qui⁹ q̄s deus
preter te dñe. Secrē Munera
nos q̄s dñe oblata purifi
cent: et te nobis iugiter fa
ciant esse placatū p̄. Cōm.
Videns dñs flentes sorores la
zari ad monumentū lacrima
tus est cui dicebant iudei et clamabat
lazare veni foras et prodijt li
gatis manibz et pedibus qui
fuerat quatriduan⁹ mortuus.
Per nos q̄s dñe p̄cipiat ps.
nō sacramēta: et a pīcīs
reatibz indesinēter expedi
at. et ab oībus tueatur ad
uersis p̄. Sūpra q̄s
ops deus. ut qui in firmi
tatis nre cōscij de tua vir
tute cōfidim⁹. sub tua sp
pietate gaudeamus p̄ dō.
Sequentis veritē Sabbō.
Ad aquas diat dñs et qui
nō habetis pecūiā venite bibi
te oī letica ps Attendite pl̄e

meus legē meā mdmate auꝛē
vñz in ūba oꝛis mei. oō.
Fiat qs dñe ꝓgrauatum
nia fructuosus nrē deuoa
onis affectus: qa tuc nobi
ꝑderit suscepti ieiunia
si tue placata sint pietati ꝓ.
Et dicit lō ysaie ꝓphe.
hec dicit dñs deus. In tpe placa
to exaudiui te: et in die sa
lutis auxiliatus sum tui.
Et seruaui te. et dedi te in
fedus ꝑpli. ut suscitares ter
ram et possideres hereditā
tes dissipatas ut dicerēs hys
qui uincti sūt exite. et hys
qui sūt in tenebris reuela
mini. Sup uias pascent:
et in omnibus planis pascua
eoꝝ. Non esuriēt neq; sitī
ent. et nō percutiet eos estus
et sol. qa miserator eoꝝ re
get eos. et ad fontes aquaꝝ
potabit eos. Et ponā oēs
montes meos in uiā: et se
mite mee exaltabūtur. Ecce
isti de longe uenēt: et ecce
illi ab aquilone et mari
et isti de terra australi. Lau
date celi et exulta tua. iubi
late montes laudē. quia
consolatus est dñs ꝑplm
suū. et pauperū suoꝝ mi
serebit. Et dixit syon. Rely
quit me dñs: et dñs oblit⁹
est mei. Nūquid obliuisci
potest mulier infantē suū:
ut nō miserear filio uteri
sui. Et si illa oblita fuerit. ego
tamē nō obliuiscar tui. Di
at dñs opūs. Cui dñe de
relictus est pauꝑ pupilla tu eris
adiutor. ꝓptq; dñe recessisti lō
ge despias ī opportunitatibz ī
tribulatione dū superbit impius
urendit pauper. S Johem.
Iesus ait. Dicebat ihs turbis
iudeoꝝ. Ego sū lux mūdi.
Qui sequit me nō ābulat
iat in tenebris: sed habebit
lumē uite. Dixerūt ergo ei
phisei. Tu de te ipso testiom
phibes: testiom tuū nō est
uerū. Rndit ihs: et dixit eis
Et si ego testiom phibeo de
me ipso. uerū est testiom
meū: qa sco unde uenio et
quo uado. Vos aūt nescī
tis unde uenio: aut quo
uado. Vos secdm carnē iudi
catis: ego aūt nō iudico
quēquam. Et si iudico ego
iudiciū meū uerū est. qa
solus non sū: sed ego ⁊ qui
misit me pater. Et in lege
ura scripū est: qa duoꝝ
hoīm testiom est uerū. Ego
sū qui testiom phibeo de
me ipso: et testiom phibet
de me qui misit me pater.
Dicebant ergo ei. Ubi est pr̄
tuus? Rndit ihs. Neq; me

cutus: neq; prem mei sums.
Si me curris: fo:tiam t pa
trem meū curens. Ser ōba
nanus est ihs in grecoplu
lano: docēs in templo. Et ne
mo apprehendit eū: q̄t nō
dū venerat hora eius. Off:
Lectus est dñs firmamentū
meū et refugiū meū et liberā
tor meus speravi in eū. Secrē.
Oblationibz qs dñe pla
care suscepcis: et ad te emā
nūs rebelles cōpelle ppiā
volūtes p. Cō Ō nūs regit
me et nichil mihi deerit in loco
pascue ibi me collocauit. Pfl.
Qua nos dñe sancta piū
ficant: et opatione sua tibi
pficiāt esse devotos p. Cr po.
Deus qui speranciū mi
serem potius eligis quā
iusta: da nobis digne flere
mala que fecimus. ut tue
consolacionis gratiā mue
nire valeamus p. Dmca
Iudica me ī pasione dñi.
deus et discerne causā meā
de gente nō scā ab homīe iniquo
et doloso erue me q̄a tu es deus
meus et fortitudo mea ps.
Emitte lucē tuā et veritatē tuā
ipsa me deduxerūt et adduxe
rūt in montē scm tuū Sme.
Gloria pri. Qđ ab hic usq; ad
festū pasce nō dic nisi ī festis
scōr si occurrerit sed semper

Omnis ops dns. Cum Ō
quam mā pcipis respi
cit. ut te largiente regatur
i tempe: et te seruante tuto
diatur i mente p. Ad hebr
Cres. xpus assistēs pon
tifex futurorū bonorū
per ampliorē et pfectiorē ta
bernaculū nō manufac
tū. id est nō huius creatio
nis. neq; per sanguinem
hirciorū aut vitulorū: sed
per xpi proprium sanguinem
introivit semel in sancta etiam
redemptōne inuenta. Si
enī sanguis hyrciorū aut
thaurorū et cinis vitule
aspersus inquinatos sanc
tificat ad emundationē car
nis: q̄nto magis sanguis
xpi. Qui pspm scm se
metipm obtulit i manibz
dei: et mūdabit cōscia
am nrām ab operibus
mortuis ad seruiendū deo
viuēti. Et ideo nouū testa
mēti mediator est. ut mor
te intercedente ī redemptio
nē eaz p̄varicationū que
erāt sub priori testamento
repromissionē accipiāt. qui
vocati sūt eterne hereditatis.
In xpo ihu dño nostro. Exē.
Erue me dñe de inimicis
meis doce me facere voluntatem
tuā q̄ liberator meus dñe de

gnulz uacuidis et abilingē
tibz ī me exilientibus me a uobis
iniquo erpies me. Tractus.
Sepe expugnauerūt me a
iuuentute mea ỽ dicat nūc isrl
sepe expugnauerūt me a iuuen
tute mea ỽ Etenī nō potuerūt
michi supra dorsū meū fabrica
uerūt peccatores ỽ prolongauerūt
iniquitatē sibi diis multis con
cidet reuntes retro. Sc̄ūm Iohēm.
In illo t. dicebat ihs tur
bis iudeis et principibz sa
cerdotū. Quis ex uobis ar
guet me de pcō? si ueritatē
dico: quare uos nō creditis
michi? Qui est ex deo:
uba dei audit. Propterea uos
nō auditis: q̄a ex deo nō
estis. Rndērūt igitur iudei
et dixerūt ei. Nōne bene
dicim⁹ nos nos samarita
nus es tu: et dēmoniū
habes? Rndit ihs. Ego de
moniū nō habeo. sed ho
norifico patrem meū: et uos
inhonorastis me. Ego aūt
non quero gliaz meā: est
qui querit et iudicat. Amē
amē dico uobis. si quis
sermonē meū seruauerit:
mortē nō uidebit ī eternū.
dixerūt ergo iudei. Nūc
cognouimus q̄a dēmoniū
habes. Abraā mortuus
est et pphete: et tu dicis. Si
quis sermonē meū seruauerit, mortē nō gustabit
in eternū. Nūquid tu ma
ior es pre nō abraham
qui mortuus est? Et pphē
mortui sūt. Quē te ipsū fa
cis? Rndit ihs. Si ego gla
rifico me ipm: gliā mea
nichil est. Est pater meus
qui glorificat me quē uos
dicitis q̄a deus ur est: et
nō cognouistis eū. Ego aūt
nouī eū. Et si dixero quia
nō scio eū: ero silis uobis
mendax. sed scio eū: et
sermonē eius seruo. Abra
ham pr uester exultauit
ut uideret diē meū: et ui
dit et gauisus est. Dixerūt
ergo iudei ad eū. Quinqua
ginta annos nō dū habes:
et abraā uidisti? Dixit
ergo eis ihs. Amen amen
dico uobis. Anteq̄ abra
ham fieret: ego sū. Tulerūt
ergo lapides ut iacerent
in eū. ihs aūt absconditus
dit se: et exiuit de templo.
Confitebor tibi dne ī toto cor
de meo retribue seruo tuo
uiuā et custodiā sermones tu
os uiuifica me secm uiā tuā
dne. Secrē Hec munera
dne qs. et unctionē uīr pri
uatis absoluāt. et nr
nobis mīe dona conciliēt q.

Hoc corpus qđ̃ p̄ vobis cōm̄.
mitt̄et hic calix nouū testām̄ē
tū est ī meo sanḡne dicat dñs
Hoc facite quotiēscūq; sūmi
tis ī meā cōmemoracionē ℣p̄r.
Hā cēlo nobis dñe deus
nr̄: ut quos tuis mysteriis
reficis. puris tuis defend
Miserere ℣ha ij· preludijs p.
nocte dñe qm̄ cōclamauit
me homo tota die bellans tri
bulauit me p̄s Conclamauē
runt me inimici mei tota die
qm̄ multi bellātes aduersū me.
Sanctificā qs dñe ora.
nīa tua. t cōfitere
nobis mirabilia tua. p̄
cinis sanguis ouiū p̄
2 dicit ill. Ioh̄ sone ℣phe.
Sancti est verbū dñi ad
ionā ℣pheta sēdo dicens.
Surge et vade ī niniuen
ciuitatē magnā. et pre
dica in ea predicacionē
quā ego loquor ad te. Et
surrexit ionas: et abijt
ī niniuē iuxta verbū dñi.
Et niniue erat ciuitas
magna: itine dieꝝ trū.
Et cepit ionas introire
in ciuitatē itinere die
unius: et clamauit et
dixit. Adhuc quadraḡ
ti dies: et niniue subuer
tetur. Et credidit vir ni
nuite in dño. et predi cā

uerūt ieiunīū. et vestiti sūt
saccis. a maiore usq; ad
minorē. Et puenit verbū
ad regem niniue. et surr
rexit de solio suo. et abiecit
vestimentū suū a se et in
dutus est sacco et sedit in
cinere: et clamauit t dixit.
In niniue exare regis et
principū eius dicēs. Homi
es et iumēta et boues t pe
cora nō gustent quicq;
ner pascant et aquā nō
bibant. Et operiant saccis
hoīes. et iumēta clamet
ad deū in fortitudine:
et cōuertat vir a via
sua mala et ab iniquita
te que est ī manibus eor.
Quis scit si cōuertatur et
ignoscat deus: et reūtatur
a furore ire sue et nō pibi
mus. Et vidit deus opera
eor qđ cōuersi sūt de via
sua mala: et misertus ē
sup̄ malo suo. dixit deus nr̄. ℣sē.
Deus exaudi oīonē meā
auribz pcipe ℣ba oris mei
deus ī noīe tuo saluū me fac
et in virtute tua iudica me t̄ra
dne nō sēdm̄ pcā. ℣ Iohēm.
Pallo t. Misericūt p̄ncipes
et phisei ministros: ut ap
prehenderēt ihm. dixit ergo
eis ihūs. Adhuc modicum
tempus vobiscū sū: t vado

ad eū qui misit me. Quere
ris me et nō inuenietis: et
ubi sū ego uos nō potestis
uenire. Dicebāt ergo iudei
ad semetipsos. Quo hic itu
rus est: q̄a nō inueniem⁹ eū.
Nūquid in dispersionē gen
tiū iturus est et docturus gē
tes. Quis est hic sermo quem
dixit. Queretis me et nō in
uenietis: et ubi sū ego. uos
nō potestis uenire. In no
uissimo autē die magno
festiuitatis stabat ihs et cla
mabat dicēs. Si q̄s sitit ue
niat ad me et bibat. Qui
credit in me ut dixit scriptura:
flumina de uentre eius fluēt
aque uiue. Hoc autē dixit
de spū. quē accepturi erāt
credentes in eū. Ose. xiii. Ne
commercium et erue animam meā
saluū me fac propter misericordiam tuā.
Concede nobis dne sancte.
deus nr: ut hec hostia salu
taris et nr̄e fiat purgatio
delictor̄. et tue propitiatio
maiestatis p. Com. Unus
unitus ipse est rex glorie. Apl.
Sacrificium nr̄i q̄s dne ph
opacio saluans: et pur
gationē nobis tribuat et
medelam p. Ad ephe. iii. a
nobis dne q̄s pseuerantē
in tua voluntate humilitati:
ut in diebus nris et mitto et
numero pplus tibi seruēs
letificetur p dnm. Ofa mi.
Respexit dñs uultū eius
et confortauit eā: tuū et sul
tine dñm p̄ dns illuminatio
mea et salus mea quē timebo.
Postulata tibi q̄s dne. Sint
sancta tibi munia.
que nos et expiando gratia
tua dignos efficiāt. et ad
remedia p̄ducāt eterna p.
In diebus illis. Ioh daniel p.
Congregata sūt babilonij
ad regem: et dixerūt ei. Tu
de nobis daniele qui bel
destruxit et draconem in
terfecit. Illoq̄ interficiente
re. et domū tuā. Vidit ergo
rex q̄d inuenirēt in eū pecu
niā. et necessitate cōpul
sus tradidit eis danielem.
Qui intrauit eū in lacum
leonū: et erat ibi sex diebus.
Porro in lacu erāt leones
septem: et dabant eis quo
tidie duo corpa et duas oues.
Et tūc nō date sūt eis: ut
deuorarēt danielē. Erat
autē habacuk propheta in iudea
et ipse coxerat pulmentū
et intriuerat panes in ca
nistro. et ibat in campū
ut ferret messoribus. Dixitq̄
angelus dñi ad habacuk.
Affer prandiū q̄d habes in
babilone danielī qui est

in lacu leonū. Et dixit aba
cuk. dñe. babilone ño ui
di: et lacū nclao. Et appre
hendit eū angelus dñi in
uertice eius. et portauit
eū capillo capitis sui. po
suitq; in babilone super
lacū in impetu spūs sui.
Et clamauit habacuk di
cens. daniel serue dei: tol
le prandiū qđ misit tibi
deus. Et ait daniel. Recor
datus es mei deus: et ño dereliquisti
diligentes te. Surgensq;
daniel comedit. Porro
angelus dñi restituit aba
cuk confestim in locū suū.
Venit ergo rex ut lugeret
danielem die septimo. et
Et venit ad lacū et intro
spexit. Et ecce daniel sedēs
in medio leonū. Exclamā
uit ergo rex voce magna
dicens. Magnus es dñe
deus danielis. Et extraxit
eū de lacu. Illos aūt qui
accusauerūt eum fecit
tenuit iussitq; in lacū: et
deuorauit eos coram
eo. Tūc rex ait. Pauc
ant habitantes i uniuersa
terra deū danielis: qm ipe
est liberator et saluator
faciēs signa et mirabilia
in celo et in ter. qui liberauit

daniele de lacu leonū.
Miserere mihi deus meus dñe
Ihesu nimquo et dolosa eripe
me. Emitte lucē tuā et ueritatē
tuā ipsa me deduxerūt et ad
duxerūt in montē sctm tuū.
Et illa t. Ambula Sīhesu.
bat ihūs in galileā: non
enī volebat in iudeam am
bulare. qā querebāt eum
iudei interficere. Erat aūt
in proximo dies festus iu
deoꝝ: scenopegia. dixerūt
aūt ad eū fres eius. Trāsi
hinc et uade in iudeā: ut et
discipuli tui uideāt opera
tua que facis. Nemo quip
pe in occulto qđ fiat: et que
rit ipse in palam esse. Si
hec facis. manifestā te ip
si mūdo. Neq; enī fres ei⁹
credebāt in eū. Dixit ergo
eis ihūs. Tempus meū nō
dū adest: tempus aūt
uestrū semp paratū est. Nō
potest mundus odisse vos:
me aūt odit. qā ego testimo
nium phibeo de illo: qā opa eius
mala sunt. Vos ascendite
ad diem festū hūc: ego aūt
nō ascendam ad diem festū
istū. qā tempus meū nondū impletū est. Hec aūt dixit
illis: ipse mansit i galilea.
Vt aūt ascenderūt fres ei⁹:
tūc et ipe ascendit ad diem

festū nō manifeste. sed quasi in occulto. Iudei ergo querebant eū in die festo: et dicebant. Vbi est ille: Et murmur multus erat de eo in turba. Quidā enī dicebāt: Quia bonus est. Alii autē dicebāt nō: sed seducit turbas. Nemo tamē palam loquebat de illo: propter metū iudeorū. Off. Superent inte oēs qui nouerūt nomē tuū dñe qm nō derelinquis querē tes te psallite dño qui habitat in syon qm nō est oblitus orationē pauperū. Secr. Hostias tibi dne deferimus ymolātes. quę tpali consolatione nos letificent: ut promissa eternitatis nō desperemus etiam p. Redime nos deus isrl' ex cūctis angustijs nris. Post. Da nobis dne: ut quę diuinis sumus mysterijs recreati dignis tibi seruiamus actibus p quę nobis sit medicina sempiterna. Ps. Liberator meus fia mi. eripe me p. de gentibus inimicis et ab insurgentibus in me exaltabis me a viro iniquo eripies me. Ps. Diligam te dne virtus mea dns firmamentū meū et refugiū meū.

Sanctificato hoc iciu. Exō. Exaudi me dne quoniā tu es deus misericors illustra: et quibus dignationis presidijs affectū prebe supplicātibus: pue benignus auditū. Et dicebat illis. Lēō li. Leuiticī. Locutus est dns ad moysē dicēs. Ego dns deus tuus ūr: nō facietis furtū. nō mentiemini. nec decipiat unusquisq; proximū suū. Non iurabis in nōie meo: nec pollues nomē dei tui. ego dns. Non fraudes calūniam proximo tuo: nec ui opprimes eū. Non morabit opus mercenarij tui apud te usq; mane. Non maledices surdo nec coram eo pones offendiculū. sed timebis dnm deū tuū. qa ego sū dns. Non facies qd' iniq; qui est: nec iuste iudicabis. Non considerabis psonā pauperis: nec honorabis vultū potentis. Iuste iudica proximo tuo. Non eris detractator et susurro i populis. Non stabis contra sanguinem proximi tui: ego dns. Non odies fratrem tuū in corde tuo: sed publice argue eū. ne habeas super illo peccatū. Non quereris ultionē. nec memor eris iniurie ciuis

niam̃. Diligres amicũ tuũ: sicut te ipm̃. Ego dñs: le ges meas nisi odite. Ego enĩ cũ dñs deus ur. Sẽ Et nihil te dñe qm̃ suscepisti me nec delectasti inimicos meos sup me. Dñe deus meus clamaui ad te et sanasti me dñe eduxisti ab inferis aiã meã saluasti me a descendẽtibz in lacũ. Mercy Dñe nõ sdz pr. S Iohẽz. ℣ Illo t. Factũ est cuidam in urbibus: et ydus erat. Et ambulauit ihs in templo: in porticu salemonis. Circũdederũt ergo eũ iudei: et dicebãt ei. Quo usqz aiãz nrãm tollis? Si tu es xps: dic nobis palam. Rñdit eis ihs. Loquor uobis et nõ creditis. Opa que ego facio in noĩe pris mei hec testimoniũ phibent de me. Sed uos nõ creditis: qa nõ estis ex ouibz meis. Oues mee uocẽ meã audiunt. et ego cognosco eas. et sequũtur me. Et ego uitam eternã do eis. et non pibũt in eternũ: et nõ rapiet eas quisq̃ de manu mea. Pater meus qđ dedit mihi. maius oĩbus est: et nemo potest rapere de manu pris mei. Ego et pater unũ sumus. Sustu lerũt lapides iudei: ut lapidarent eũ. Rñdit eis ihs. Multa bona opa ostendi uobis ex pre meo: propter qđ eoꝝ opus me lapidatis? Rñderũt ei iudei. De bono ope nõ lapidamꝰ te. sed de blasphemia: qa tu homo cũ sis facis te ipm̃. Rñdit eis ihs. ℣ Nõne scriptũ est in lege ura: qa ego dixi dij estis? Si illos dixit deos ad quos sermo dei factus est. et non potest solui scriptura. quem pr̃ sanctificauit et misit in mundũ. Vos dicitis qa blasphemas: qa dixi filius dei sum. Si non facio opa pris mei: nolite credere mihi. Si autẽ facio. et si mihi nõ vultis credere: operibz credite. Vt cognoscatis et credatis qa in me est pater: et ego in patre. Off. Exurge me dñe et minuas meas et ab insurgentibus ĩmicis libera me dñe. Secrẽ. Annue nobis miãors deꝰ ut hostias placationis et laudis sincero tibi deferamus obsequio ℣. Cõ Lauabo inter innocẽtes manus meas et circuibo altare tuũ dñe ut audiã uocẽ laudis tue ut enarrẽ uniũsa mirabilia tua. Quesumus dom̃ uñdumo epl. ne precepta supplices te dris

ops deprecam̃: ut hoc idem nobis et ceteris meis cauſa ſit et ſaluti ꝓ. Sic po Exau di qs dñe geminū ꝓcē ſup plicantis: ut qui de mīe qualitate diffidimus. nō iudiciū ſed indulgentiam conſequi mereamur ꝓ. Fia

Omnia que feciſti nobis. dñe

dñe m vero iudicio feciſti ea pernimium ꝙ tibi et mandatis tu is nō obediuim ꝙ ſed da gliam nōi tuo et fac nobiſcū ſecm̃ mī tudinē mīe tue ps Magnus dūs et laudabilis nimis in ciuitate dei nr̄i in monte ſcō eius.

Tribue nobis dñe dō. indulgentiā p̄teritī: ut noua tua ſeruiamꝰ pla cātes tibi ſenſibꝫ operem̃ꝰ. ꝙ diebꝫ illꝰ. Iō daniel ꝓ. Orauit daniel dicēs. dñe deus ne deſpicias ꝓcm tuū: neq; auferas miām tuā a nobis. ꝓter abrahā di lectū tuum. et yſaac ſeruū tuū. et iſrl̃ ſcm tuū quibꝫ locutus es pollicens q̄ multiplicares ſemen eoꝝ ſicut ſtellas celi. et ſicut ha renā que eſt in littore ma ris. q̄a dñe imminuti ſum̃ꝰ plus quā omēs. ſumuſq; hodie ꝓter p̄cā nr̄a. et non eſt in hoc tpe princeps et ꝓpheta et dux: neq; holocaustū ne q; ſacrificiū neq; oblatio neq; incēſū neq; locus p̄mittere tibi. ut poſſi mus inuenire miām. ſed in aīa contrita et ſpū hu militatis ſuſcipiamur. ſi cut in holocaustis arietū et taurorꝫ. et ſicut in milibus agnorꝫ pīguiū ſic fiat ſacrificiū nr̄m in cōſpectu tuo hodie ut placeat tibi quia non eſt confuſio ꝓfiden tibus te. Et nūc ſequim̃ꝰ toto corde et timem̃ꝰ te et querim̃ꝰ faciē tuā ne cō fundas nos. ſed fac nobiſcū iuxta mānſuetudinē tuā et ſecm̃ multitudinē mīe tue. et erue nos in mirabili bus tuis. et da gliā nōi tuo dñe. et confundantur oēs qui oſtendūt ſeruis tu is malū. confundant̃ in oī potentia tua et robur eoꝝ conterat̃. et ſcient q̄a tu es deus ſolus et gloriōſus ſup omnē terrā. dñe deus noſter. Ge Tollite oſtias ꝫ introite atria eius adorate dñm in aula ſancta eius. Re uelauit dñs condenſa et in tem plo eius oēs dicēt gliam. Si

ꝙ illo t. Cū audiſſēt Joh'ez. quidā de turba ſermones ihu: dicebāt. Hic eſt vere

Exliij

phetam. Alij dicebant. hic est xp̄us. Quidam aūt dicebant. Numquid a galilea xp̄s venit? Nōne scriptura dicit. Quia ex semīe dauid. et de bethleem castello ubi erat dauid venit xp̄s. Dissensio itaq; facta est in turba p̄ter eū. Quidā aūt ex ipsis volebāt apprehendere eū: sed nemo misit in illū manus. Venerūt ergo ministri ad pontifices et phariseos: et dixerūt eis. Quare nō adduxistis eū. Respōderūt ministri. Nūquā sic locutus est homo: sicut hic homo. Respōderūt ergo eis pharisei. Numq̄d et vos seducti estis? Numquid alius ex principibus credidit in eū: aut ex phariseis. Sed turba hec que nō nouit legē: maledicti sūt. Dicit nychodemus ad eos ille qui venit ad ihm nocte: qui unus erat ex ipsis. Numq̄d lex nr̄a iudicat hoīem: nisi audierit ab ipso prius et cognouerit q̄d faciat. Respōderūt et dixerūt ei. Numquid et galileus es tu? Scrutare scripturas et vide: q̄a p̄pheta a galilea nō surgit. Et reuersi sunt unusquisq; in domū suā.

Sup flumina babilonis. Ofᵉ: illic sedimus et fleuim⁹ dū recordaremur tui syon. Secreta. Suscipe q̄s dne hostiam redemptionis humane. et saluā nobis meritis et mr̄is quare plamus p̄. Memēto verbi tui seruo tuo cui dne in quo mihi spem dedisti hec me consolata est in humilitate mea. Pl̄. Quod ore suscepimus dne pura mente capiamus: et de munere tpali fiat nobis remediū sempiternū p̄. Tr̄ p̄fatio. Vere dignū et iustū est equū et salutare nos tibi semp et ubiq; gr̄as agere: dne sc̄e pr̄ omnipotēs eterne deus: nec corporis molē locis cōtinere: nec mentis aciem numerositate deficere. Tu es enim qui ante mundi constituta tempora: et ante quecūq; secreta: tu es qui cuncta et in cunctis es. Tu es qui sacrosancte ecclie tue fundamenta posuisti. Tu es qui celum stellis ornasti. Tu es qui mundum elementis solidasti. Tu es qui hominem formasti. Tu es qui formato dona spūs scī largiri p̄cepisti. Tu es cui archangelorum sanctus chorus: angelorum iugis seruit exercitus. Tu es cui ante conspectum tuum assistit semp et tota cernit et plena beatitudine contemplatur. Cui⁹ nos quoq; humilitatis nr̄e sociam deprecamur admixtam: ut cum illis te laudare mereamur. Sanctus. Communio. Miserere mei dne qm̄ tribulor libera me et eripe me de manibus inimicor meorū et a persequentibus me dne non confundar qm̄ invocauit te p̄. Ante dne q̄am nō confundar in eternū in iustitia tua libera me. Postcōmunio. Oremus. Omnipotens sempiterne deus: dne gratiā tuā benigne nobis impende: ut pr̄ā nr̄i mysteriorum ne voluntatem habentes. q̄d tibi placitum pariter et rectum est: mente quoq; videamus. quē ad finē deputem⁹ eternus p̄. Dicit ill. Lō sequitur. Hec dixit ieremias. dne: oēs

qui te derelinquūt. Qñdē
tur. Recedentes a te in terra
scribent: qñ dereliquerunt
uenā aquaē uiuentiū dñm.
Sana me et sanabor. Sal
uū me fac et saluus ero:
qñ laus mea tu es. Ecce
ipsi dicūt ad me: ubi est
uerbū dñi. Ueniat. Et ego
nō sū turbatus te pastorē
sequēs. et diē hoīs nō desi
deraui. Tu scis qđ egressū
est de labijs meis: rectum
in conspectu tuo fuit. Nō
sis mihi in formidinis:
spes mea tu in die affli
ctionis. Confundant qui pse
cūtur me: et nō confundar
ego. Paueāt illi: et nō pa
ueam ego. Induc sup eos
diē afflictionis. et duplia
contritione contere eos: dñe
deus noster. Ego
eramice
loquebant mihi inimici mei
et insidiabant animę meę
uidisti dñe deus meus ne lin
gas ne discedas a me. Intende
dñe in adiutoriū meū. Sēt̄ iohēs.
Congregati sunt. Congregerūt pon
tifices et pharisei consiliū:
et dicebant. Qđ faciemus:
qā hic homo multa sig
na facit. Si dimittimus eū.
sic oēs credent in eū. Et ue
nient romani: et tollent
nrm locū et gentē. Unus
autē ex ipsis cayphas nō
mine cū esset pontifex anni
illius: prophetauit dicens.
Vos nescitis quidq̄ nec
cogitatis. qā expedit uo
bis ut unus moriat hō
mo pro pplo. et nō tota
gens pereat. Hoc autē a
semetipso nō dixit. sed
cū esset pontifex anni illi⁹
prophetauit. qā ihs moritur⁹
erat pro gente. et nō tantū p
gente. sed ut filios dei qui
erant dispersi congrega
ret in unū. Ab illo ergo
die cogitauerūt: ut interfi
cerent eū. Ihūs ergo iā
nō palam ambulabat
apud iudeos. sed abiit i
regionē iuxta desertū in
ciuitatē que dicit ephrem:
et ibi morabat cū discī
pulis suis. Conuertimini
mini es dñe deus me⁹ ne discesseris
a me. Fac mecū signū in bonū
ut uideāt qui odērunt me: et confundā
tur. quia tu dñe adiuuisti me
et consolatus es me. Sēt̄ iohēs.
Erat autē pascha iudeorū
pximum. Et multi
mirabilis deus: ut digne tri
bus altantibz seruire mere
amur. et cor quietum pre
sta nobis ut te sempiterna
ppetuone laudemus p. Cō.
Ne tradideris me dñe in animas
plequentiū me qā insurrexe
runt in me testes iniqui et mē
tita est iniquitas sibi. Aplī.

Scipt sacramenta dñe ꝑ
petua nos tuitio nō dēlin
quat: et noxia semp a no
bis ait depellat ꝑ. cr̄ po.
Protege dñe pplm tuū. t
m maiestatis tue patro
cinio confidentē ꝓpetua
defensione gubernа ꝑdo.
Sabbato iudica me dē ix̄.
Ops sempitine deus oīo.
clementiā tuā suppli
citer exoramus: ut qui ma
la nra semp ꝓmerits in
serendo facias tibi plan
tis ac pys actionib; et re
mnys salutaribz expian
do ꝑ. lō ieremie ꝓphete.
Hec dicit dñs. Diverunt
impij inuenī ad tuitē. ve
nite cogitemus contra
iustū insidiatores: non
enī peribit lex a sacerdote ne
q; consiliū a sapiente. nec
sermo a ꝓpheta. venite et
percutiamus eū in lingua.
et nō attendam⁹ ad uniū
sos sermones eius. Attē
de dñe ad me et audi vo
ces aduersariorū meoꝝ. nūq
quid redditur pro bono malū
qā foderūt fouea aīe mee.
Recordare qd̄ steterī in cō
spectu tuo. ut loquerer p
eis bonū: et auertē indig
nationē tuā ab eis. Pte
rea da filios eoꝝ i famem:
et deduc eos i manꝰ gladij.
fiant uxores eoꝝ absq; li
beris et uidue: et uiri eoꝝ
interfectionē mortis. Iuue
nes eoꝝ confodiantur gladio
in prelio: audiatur clamor
de domibz eoꝝ. Adducas enī
sup eos latronē repente: qā
foderūt fouea ut caperent
me. et laqueos abscondert
pedibz meis. Tu autē dñe
scis omne consiliū eoꝝ aduer
sū me in mortē: ne ꝓpicias
iniquitati eoꝝ. et pctm eoꝝ
a facie tua nō deleatur. Fi
ant corruentes in conspectu
tuo: in tpe furoris tui. dñe
deus nr̄. Gē Eripe me ix̄.
Illo t. d. i. d. i. S ioh̄es.
Amen amē dico vobis:
nisi manducaueritis carnē
filij hoīs. et biberitis eius
sanguinem. nō habebitis
uitam in vobis. Qui mā
ducat carnē meā et bibit
meū sanguinem: habet uitā
ēternam. Et ego resuscitabo
eū in nouissimo die. Caro
enī mea uere est cibus: et
sanguis meus uere est po
tus. Qui mānducat meam
carnē et bibit meū sang̃
nem: in me manet et ego in
illo. Sicut misit me pater
uiues: et ego uiuo ꝓpter pa
trem. Et qui mānducat me:

et ipse uiuet ꝓpter me. Hic
est panis qui de celo descendit.
Non ideo mandauerunt
patres uestri manna: et mortui
sunt. Qui manducat hunc pa
nem: uiuet in eternum. Hec
dixit in synagoga: docens
in capharnaum. Multi ergo ex
discipulis eius audientes: dix
erunt. Durus est hic sermo:
quis potest eum audire? Sciens
autem ihs apud semetipm
quia murmurarent de hoc dis
cipuli eius: dixit eis. Hoc
uos scandalizat. Si ergo uide
ritis filium hominis ascendentem
ubi erat prius: spiritus est
qui uiuificat. caro non prodest
quicquam. Verba que ego lo
quor uobis: spiritus et uita
sunt. Sed sunt quidam ex uobis:
qui non credunt. Sciebat enim
ab initio ihs qui essent non
credentes: et qs esset traditu
rus eum. et dicebat: Propterea
dixi uobis. quia nemo potest
uenire ad me: nisi ei datum
fuerit a patre meo. Et ex hoc
multi discipuli eius abie
runt retro: et iam cum illo non
ambulabant. Dixit ergo
ihs ad duodecim. Numquid
et uos uultis abire? Res
pondit ergo ei simon petrus.
Domine ad quem ibimus? Verba
uite eterne habes: et nos cre
dimus et cognouimus quia
tu es xps filius dei. Respon
dit eis ihs. Nonne ego uos duo
decim elegi? Et unus ex
uobis diabolus est. Dice
bat autem de iuda symonis
scharioth. Hic enim erat
traditurus eum: cum esset unus
de duodecim. Off: Confite
bor tibi lxij. Secre Auribus
nos quesumus domine precibus et pe
titionibus placatus absolue:
quos tantis mysteriis tribui
is esse consortes. Per. Cō dyor
corpus lxij. Ap Omnium
mentes quesumus domine celesti
ti. qs domine deus tue: ut quos
celesti participatione uiuifi
cas. sis propitius dignos tuos
dne qs beneficiis sancte
mutuos ampliat: per qd
et noxie quecq; declinent. et
optata reperiant. Dnica
in palmis
Domine ne longe facias auxiliū
tuū a me ad defensio
nem meā aspice libera me de
ore leonis et a cornibus unicor
nium humilitatē meā ps deus de
meus respice hinc quare me
dereliquisti longe a salute mea.
Deus sempiterne deus. qui
qui humano generi
ad imitandū hūmilitā
tis exemplū saluatorem
nrm carnē sumere et cruce

subiuerit fratri. contra ppm?: ut
et penitentie ipius habeat
donationem et resurrectionis
consortia mereamur? Q. Ad
Rōs. Hoc philippenses.
Eum sentite i vobis: qđ
et in xpō ihū. Qui cū in for
ma dei esset nō rapinam
arbitratus est esse se equa
lem deo. sed semetipm exi
nanuit formā serui ac
piens similitudinē hoīm fac
tus et habitu inuentus ut
homo. humiliauit semetip
sū factus obediēs usq; ad
mortē: mortē aūt crucis.
Propter qđ et deus illū exal
tauit illū. et donauit illi
nomē qđ est sup omne no
men. ut in nōie ihu omne
genu flectat. celestiū terrest
riū et infernoꝝ. Et omnis
lingua confiteat: qa dns
ihs xps in gloria est dei pris.
Genuflh manū dexterā Sē.
meā in voluntate tua deduxisti
me et cā gloria assumpsisti me.
℣ Quā bonus isrl deus rectis
corde mei autē pene mota sūt
pedes pene effusi sūt gressus
mei qa zelaui in peccatoribus
pacē peccatōrū videns. Tractus
Deus deus meus respice in
me quare me dereliquisti-long
ge a salute mea verba delictoꝝ
meoꝝ ℣ Deus meus clamabo

die ne exaudies et nocte et nō
ad insipientiā mihi ℣ Tu aūt
in sctō habitas laus isrl' ℣ In
te speraverūt patres nri speraue
runt et liberasti eos ℣ Ad te clama
verūt et salui facti sūt in te spe
raverūt et nō sunt confusi. ℣.
Ego aūt sū vermis et nō homo
opprobriū hoīm et abiectio
plebis ℣ Omnes qui videbāt me
aspernabant me locuti sūt la
bijs et moverūt caput ℣ Spe
rauit in dño eripiat eū saluū
faciat eū quoniam vult eū ℣ Ipsi vi
di consideraverūt et inspexerunt
me diviserūt sibi vestimenta mea.
℣ Et sup vestē meā miserūt sor
tem ℣ Libera me de ore leonis
et a cornibus unicornuoꝝ humilita
tem meā ℣ Qui timetis dnm
laudate eū omne semē iacob
magnificate eū ℣ Annūciabitur
dño generatiō ventura et annū
tiabunt celi iustitiā eius. ℣ Po
pulo qui nascet quē fecit dns.
Passio dnī nri ihu xpi S
cundm. t. d. i. d. s. Matheū.
Dixit ds qa post biduū pascha
fiet: et filius hoīs tradetur
ut crucifigatur. Tūc congre
gati sūt principes sacerdotū
et seniores ppli in atrium
principis sacerdotū qui dice
bat cayphas: et consiliū
fecerūt ut ihm dolo tenerēt
et occiderent. Dicebāt aūt.

non in die festo: ne forte tumultus fieret ī ppło. Cū aute esset ihs in bethania in dom symonis leprosi. accessit ad eū mulier habens alabastrū unguenti preciosi: et effudit super caput ipius recūbentis. Vidētes aute discipuli: indignati sūt dicētes. Ut qđ perditio hec? Potuit enī unguentū istud venūdari multo: et dari pauperib;. Sciens aute ihs: ait illis. Qđ molesti estis huic mulieri? Opus enī bonū: operata est ī me. Nam semp pauperes habetis vobiscū: me aute nō semp habebitis. Mittens enī hec unguentū hoc ī corpus meū: ad sepeliendū me fecit. Amen dico vobis. Ubicūq; predicatū fuerit euangeliū hoc ī toto mūdo dicetur: et qđ hec fecit ī memoriā eius. Tūc abiit unus de duodecim qui dicitur iudas scarioth ad principes sacerdotū: et ait illis. Qđ vultis mihi dare: et ego vobis eū tradam? At illi constituerūt ei triginta argenteos. Et exinde querebat opportunitatē: ut eū traderet. Prima aute die azimorū: accesserūt discipuli ad ihm dicentes. Ubi vis paremus tibi comedere pascha. At ihs dixit. Ite in ciuitatem ad quendam: et dicite ei. Magister dicit. Tempus meū ppe est: apud te facio pascha cū discipulis meis. Et fecerūt discipuli sicut constituit illis ihs: et paraverūt pascha. Vespere autem facto: discūbebat cū duodecim discipulis suis. Et edentibz illis dixit. Amen dico vobis: qđ unus vestrū me traditurus est. Et contristati valde: ceperunt singuli dicere. Nūquid ego sū dne? At ipse respondens ait. Qui intingit mecū manū in paropside: hic me tradet. Filius quidē hois vadit: sicut scriptū est de illo. Ve aute homini illi: per quē filius hois tradet. Bonū erat ei: si natus nō fuisset homo ille. Respondens aute iudas qui tradidit eū dixit. Nūquid ego sum rabbi? Ait illi. Tu dixisti. Cenantibz aute eis. accepit ihs panē. et benedixit ac fregit. deditq; discipulis suis et ait. Accipite et comedite. hoc est corpus meū. Et accipiens calicē gratias egit: et dedit illis dicēs. Bibite ex

hoc oñes. Hic est sanguis meus noui testamēti qui pmultis effundet in remissionē pcōz. Dico aut vobis: nō bibā amodo de hoc genimīne vitis usq; in diē illū cū illud bibā vobis cū nouū in regno patris mei. Et ymnō dicto: exierūt in montē oliueti. Tūc dicit illis ihs. Oēs vos scandalū patiemī in me in ista nocte. Scriptū est enī. Percutiam pastorē: et dispergent oues gregis. Postquā aut resurrexero: precedā vos in galileā. Respōdens aut petrus: dixit illi. Et si oēs scandalizati fuerint in te: ego nūquā scandalizabor. Ait illi ihs. Amen dico tibi: q̄a in hac nocte antequā gallus cātet ter me negabis. Ait illi petrus. Etiā si oportuerit me mori tecū: nō te negabo. Similr et oēs discipuli dixerūt. Tūc venit ihs cū illis in villam que dicit gethsemani: et dixit discipulis suis. Sedete hic: donec vadā illuc et orem. Et assūpto petro et duobus filijs zebedei: cepit contristari et mestus esse. Tūc ait illis ihs. Tristis est aīa mea usq; ad mortē. Sustinete hic: et vigilate mecū. Et pgressus pusillū: cadit in faciē suā: orans et dicēs. Si pater: si possibile est: trāseat a me calix iste. Verūtamē nō sicut ego volo: sed sicut tu. Et venit ad discipulos suos: et inuenit eos dormientes. Et dicit petro. Sic nō potuistis una hora vigilare mecū. Vigilate et orate: ut nō intretis in temptationē. Spūs quidē promptus est: caro aut infirma. Iterū secūdo abiit: et orauit dicēs. Pater mi: si nō potest hic calix transire nisi bibā illū. fiat voluntas tua. Et venit iterū: et inuenit eos dormientes. Erāt enī oculi eoz grauati. Et relictis illis iterū abiit: et orauit tertio eūdem sermonem. Tūc venit ad discipulos suos: et dicit illis. Dormite iam et requiescite: ecce appropiquabit hora et filius hominis tradet in manus pcatoz. Surgite eamus: ecce appropiquabit qui me tradet. Adhuc ipo loquente: ecce turba multa cū gladijs et fustibus missi a principibus sacerdotū et seniorib; populi. Qui aut tradidit eū:

dedit eis signū dicēs. Quē
cūqz osculatus fuero. ipse
tenete eū. Et cōfestim accedēs
ad ihm dixit. Ave rabbi.
Et osculatus est eū. Dixitqz
illi ihs. Amice ad qđ venisti.
Tūc accesserūt et miserūt m
iecerūt in ihm: et tenuerūt
eū. Et ecce unus exiūs qui
erāt cū ihu. extendens ma
nū exemit gladiū suū: et
percutiens servū principis sa
cerdotū. amputavit auri
culam eius. Tūc ait illi ihs.
Converte gladiū tuū in lo
cū suū. Omnes enī qui accē
perint gladiū: gladio p
ibūt. An putas qđ nō pos
sū rogare patrē meū. et ex
hibebit mihi modo plus
quā duodecim legiones an
gelorū. Quomodo ergo imple
buntur scripture: quia sic o
portet fieri. In illa hora dix
it ihs turbis. Tanqz ad la
tronē existis cū gladiis et
fustibz cōprehendere me. Cot
tidie apud vos sedebam in
templo docens: et nō me
tenuistis. Hoc autē totū
factū est: ut adimplerentur
scripture prophetarū. Tūc discī
puli oēs relicto eo fugerūt.
At illi tenentes ihm duxe
runt eū ad caypham pōti
ficem sacerdotū: ubi scribe et

seniores congregati erāt. Petr9
autē sequebat eū alongē: us
qz in atriū principis sacer
dotū. Et ingressus intro
sedebat cū ministris: ut vide
ret finē. Principes autē sacer
dotū et oē cōcilium quere
bant falsū testimoniū contra ihm
ut eū morti traderent: et nō
inverūt cū multi falsi tes
tes accessissent. Novissime
autē venerūt duo falsi tes
tes: et dixerūt. Hic dixit.
Possū destruere templū
dei: et post triduū reedifi
care illud. Et surgens pri
ceps sacerdotū: ait illi.
Nichil respondes ad ea quę
isti adversū te testificantur.
Ihs autē tacebat. Et pri
ceps sacerdotū ait illi. Ad
juro te per deū vivū: ut dicas
nobis si tu es xp̄us filius
dei. Dicit illi ihs. Tu dix
isti. Verūtamē dico vobis:
amodo videbitis filiū ho
mis sedentē a dextris virtutis
dei. et venientē in nubibz
celi. Tūc princeps sacerdotū
scidit vestimenta sua dicēs.
Blasphemavit. Quid ad
huc egemus testibus. Ecce
nūc audistis blasphemi
am: qđ vobis videtur.
At illi respondentes dixerunt.
Reus est mortis. Tūc expu

erunt in fine eius: et no
la plus eū reddiderūt. Alii aūt
psalmas in fine eius dixe
runt dicētes. Iphetiza nobi
xpe: qs est qui te percussit.
Petrus uero sedebat fo
ris in atrio: et accessit ad
eū una ancilla dicēs. Et
tu cū ihu galileo eras.
At ille negauit coram oīb;
dicēs. Nescio qd dicis. Exe
untē eūte illo ianuā: ui
dit eū alia ancilla. et ait
his qui ibi erāt. Et hic
erat cū ihu nazareno. Et
iterū negauit cū iuramē
to qā nō nouit hoiem. Et
post pusillū accesserūt
qui stabāt: et dixerūt pe
tro. Vere. et tu ex illis es:
nam et loquela tua ma
nifestū te facit. Tūc cepit
detestari et iurare: quia
nō nouisset hoiem. Et cō
tinuo gallus cantauit.
Et recordat' est petrus uer
bi ihu qd dixerat. priusq;
gallus cantet ter me ne
gabis: et egressus foras
fleuit amare. Mane aūt
facto consiliū inierūt oēs
principes sacerdotū et sen
ores pli aduersus ihm: ut
eū morti traderēt. Et uinc
tū eū adduxerūt eū: et tradi
derūt pontio pylato presi
di. Tūc uidens iudas qui tra
didit eū qd damnatus esset.
penitentia ductus. retulit
triginta argenteos principi
bus sacerdotū et senioribus
dicēs. Peccaui: tradēs sangui
nē iustū. At illi dixerunt.
Qd ad nos: tu uideris. Et
proiectis argenteis in templo
recessit: et abiens laqueo
se suspendit. Principes aūt
sacerdotū acceptis argēteis
dixerūt. Non licet eos mit
tere in corbonā: qā pretiū
sanguinis est. Consilio aūt
inito: emerūt ex illis agrū
figuli in sepulturā pegri
noꝝ. Propter hoc uocatus est
ager ille haceldemach: hoc
est ager sanguinis usq; in
hodiernū diem. Tūc imple
tū est: qd dictū est p ieremi
am pphetā dicentē. Et
acceperūt triginta argē
teos pretiū appreciati. quē
appreciauerūt a filiis isrl.
et dederūt eos in agrū fi
guli. sicut constituit mihi
dns. Ihs aūt stetit ante
presidem: et interrogauit eū
pncips dicens. Tu es rex iu
deorū. Dixit ei ihs. Tu dicis.
Et cū accusaret a principi
bus sacerdotū et senioribus: nichil
rndit. Tūc dicit illi pilatus.
Non audis quanta aduersū

re tñiõna dicit: & nõ re
spondit et ad ullũ uerbum:
im ut miraret̃ pr̃ses uehe
mẽt̃. p̃r die aũt̃ solemnẽ
cõsueuerat pr̃ses dimittẽ
ꝓlo unũ uinctũ quẽ uolu
issent. Habebat aũt tunc
unũ uinctũ insignẽ qui di
cebat̃ barrabas. Congrega
tis ergo illis: dixit pylatus.
Quẽ uultis dimittã uobis:
barrabã: an ihm qui dicit̃
xp̃s: Sciebat enĩ quia per
inuidiã tradidissent eum.
Sedente aũt illo pro tribuna
li: misit ad illũ uxor: eius
dicens. Nichil tibi et iusto
illi: multa enĩ passa sũ ho
die p uisũ p̃ter eũ. Principes
autem sacerdotũ et seniores
persuaserũt ꝓlis ut peterent
barrabã: ihm uero perderent.
Respõdens aũt pr̃ses: ait illis.
Quẽ uultis uobis de duob⁹
dimitti: At illi dixerũt. Bar
rabã. Dicit illis pylatus.
Quid igit̃ faciã de ihũ: qui di
citur xp̃us: Dicũt oẽs. Cruci
figatur. Ait illis pr̃ses. Quid
enĩ malefecit: At illi ma
gis clamabãt dicẽtes. Cru
cifigat̃. Videns aũt pilat⁹
qia nichil p̃ficeret. sed ma
gis tumultus fieret: accep
ta aqua lauit manus co
ram ꝓlo dicens. Innocẽs
ego sũ a sanguine hui⁹ iusti:
uos uidetis. Et respõdens uni
uersus ꝓlus dixit. Sanguis
eius sup nos et super
filios nr̃os. Tũc dimisit il
lis barrabam: ihm uero fla
gellatũ tradidit eis ut cru
cifigeret̃. Tũc milites pr̃si
dis suscipientes ihm in pre
torio. congregauerũt ad eũ
uniuersam cohortẽ. et exuen
tes eũ clamidem coccineã
circũdederũt ei: et plectentes
coronã de spinis posuerũt
sup caput eius. et harundi
nem in dextera eius. et genu
flexo ante eũ illudebant di
centes. Aue rex iudeoꝝ. Et ex
puentes in eũ acceperunt
harundinẽ: et percutiebãt in
put eius. Et postq̃ illusse
rũt ei. exuerũt eũ clami
de. et induerũt eũ uestimẽ
tis eius: et duxerũt eũ ut
crucifigerẽt. Exeũtes autem
inuenerũt hoiem cyreneum
noĩe symonẽ: hunc angari
auerũt ut tolleret crucem
eius. Et uenerũt in locum
qui dicit̃ golgotha qđ est
caluarie locus. et dederũt
ei uinũ bibere cũ felle mix
tũ. Et cũ gustasset: noluit
bibere. Postq̃ aũt crucifixe
rũt eũ: diuiserũt uestimẽ
ta eius sortẽ mittẽtes. ut

ad impleret q̄d dictū est p
phetā dicentē. diuiserunt
sibi uestimēta mea: et sup
uestē meā miserūt sortem
Et sedentes seruabāt eū. Et
imposuerūt sup caput ei⁹
causā ipius scriptam. Ihc
est rex iudeoꝝ. Tunc crucifixi
sunt cū eo duo latrones: unus
a dextris. et unus a sinistris.
Pretereūtes aūt blasphemia
bant eū: mouētes capita
sua et dicētes. Vah qui de
struit templū dei: et in tri
duo illud reedificat. Sal
ua temetipsū: si filius dei
es descende de cruce. Similit
et pncipes sacerdotū illu
dentes cū scribis et senori
bus dicebāt. Alios saluos
fecit: se ipm nō potest sal
uū facere. Si rex isrl est de
scendat nūc de cruce et credi
mus ei. Confidit in deo: li
beret eū nūc si uult. dixit
enī: q̄a filius dei sū. Id ipm
aūt et latrones qui cruci
fixi erāt cū eo improp
bant ei. A sexta aūt hora
tenebre facte sūt sup uniu
sam terrā usq; ad horam
nonā. Et circa horā nonā:
exclamauit ihūs uoce mag
na dicēs. Heli heli: lama
sabathani. Hoc est deus
meus. deus meus: ut quid
dereliquisti me. Quidā aūt
illic stantes et audientes
dicebāt. Heliam uocat iste.
Et cōtinuo currēs unus ex
eis accepta spongia. im
plens aceto imposuit ha
rūdini: et dabat ei bibere.
Ceteri uero dicebāt. Sine:
uideamus si ueniat helyas li
berans eū. Ihs aūt iterū
clamās uoce magna: emi
sit spiritū. Et ecce uelū
templi scissū est īduas par
tes: a sūmo usq; deorsum.
Et tra mota est. et petre scis
se sūt. et monumenta apta
sūt. et multa corpa sanctoꝝ qui
dormierāt surrexerūt. Et exe
untes de monumētis post
resurrectionē eius uenerūt
in scām ciuitatē: et apparu
erūt multis. Centurio aūt
et qui cū eo erant custodien
tes ihm: uiso terre motu et hys
que fiebant. timuerunt ual
de dicētes. Uere filius dei erat
iste. Erāt aūt ibi mulieres
multe a longe que secute
erāt ihm: a galilea ministran
tes ei. Inter quas erat ma
ria magdalene et maria
iacobi et ioseph mater et
mater filioꝝ zebedei. Cum
aūt sero factū esset. uenit
quidā homo diues ab ari
mathia noīe ioseph. qui

et ipe discip

et ipse discipulus erat ihu.
Hic accessit ad pylatū: et
petijt corpus ihu. Tūc py
latus iussit reddi corpus.
Et accepto corpe ioseph in
uoluit illud in syndone
mūdā. et posuit illud in
monumēto suo nouo qđ
exciderat in petra. Et aduol
uit saxū magnū ad ostiū
monumēti et abijt. Erant
autē ibi maria magdale
ne. et altera maria sedētes
contra sepulchrū Altera
autē die que est post pa
rasceuen: cōuenerūt prin
cipes sacerdotū et phārisei
ad pylatū dicentes. dñe
recordati sumꝰ qđ seductor
ille dixit adhuc uiuens
post tres dies resurgā. Iu
be ergo custodiri sepulch
rū usq; in diē tertiū: ne
forte ueniāt discipuli eius
et furentꝰ eū. et dicāt plebi
surrexit a mortuis. Et erit
nouissimꝰ error: peior pri
or. Ait illis pylatus. Ha
betis custodiā: ite custodi
te sicut scitis. Illi autē abeū
tes munierūt sepulchrū:
signātes lapidem cū custo
dibus. Offertorium Tympanū expec
tauit cor meū et miseriā et sus
tinui qui simul contristaret et
nō fuit consolantē me quesiui
et nō inuenī et dereliq̄t in eternū
meā fel et in sitī meā potauerūt
me aceto. Secrē Concede
qs ops deus: ut oblatis tue
maiestatis munus obla
tū. et gratiā nobis deuon
cionis obtineat et effectum
bīe pmissionis assequatur p.
ūbiaō Cum salutē que dicit
usq; i eternū. Cōplenda Pater
si nō potest hic calix trāsire nisi
bibā illū fiat uolūtas tua. Post
Per huius dñe operacionē
mysterij. et uicia nr̄a pur
gent. et nr̄a desideria cō
pleantur p. Feria sexta.
Iudica dñe nocentes me expug
na expugnantes me apprehē
de arma et scutū et exurge in ad
iutoriū meū dñe uirtutis salu
tis mee p̄s effunde frameā et
conclude aduersus eos qui me ple
ctunt dic ais ps dñs. Oratio Omnipotēs
sempiterne deus qui in tot aduersis
ex nra infirmitate deficimus:
nr̄e redemptor unigenitꝰ tui
passione respiremus p.
Per diebus illis. Lectio ysaie ppte.
Dixit ysaias. Dñs deus aperuit
mihi aurē: ego autē
nō contradico. Retrorsū nō
abij. Corpus meū dedi p
cientibus: et genas meas
uellentibus. Faciem meā
nō auerti ab increpantibus
et conspuentibus in me. Dñs

deus auxiliator meus: ideo
non confundar. ℣Ideo posui faciem meam ut petram durissimam: et scio quoniam non confundar. ℣Iuxta est qui iustificat me: quis contradicat mihi: stemus simul: quis est aduersarius meus: accedat ad me. Ecce dñs deus auxiliator meus: quis est qui condemnet me. Ecce omes quasi vestimentum conterentur: tinea comedet eos. Quis ex vobis times dñm: audiet vocem serui sui. Qui ambulabat in tenebris: et non est lumen ei: speret in nomine dñi: et innitat super deum suum. ℟Exurge dñe michi de iudicium meum deus meus in causam meam ℣Effunde framneam et conclude aduersus eos qui me persequuntur. S̄ Iohannē.

In illo t. Ante sex dies pasche venit ihs bethaniam: ubi fuerat lazarus mortuus quem suscitauit ihs. ℣Fecerunt autem ei cenam ibi: et martha ministrabat. ℣Lazarus vero: unus erat ex discumbentibus cum eo. ℣Maria ergo accepit libram unguenti nardi pistici pretiosi. et unxit pedes ihu. et extersit capillis suis pedes eius. et domus impleta est ex odore unguenti. Dixit ergo unus ex discipulis eius iudas scharioth ihs qui eum erat traditurus. Quare hoc unguentum non venditum est trecentis denariis: et datum est egenis: Dixit autem hoc. non quia de egenis pertinebat ad eum: sed quia fur erat et loculos habens. ea que mittebantur portabant. Dixit ergo ihs. Dimitte illam: ut in die sepulture mee seruet illud. Pauperes enim semper habetis vobiscum: me autem non semper habebitis. Cognouit ergo turba multa ex iudeis quia illic est. et uenerunt non propter ihm tantum. sed ut lazarum viderent quem suscitauit a mortuis. Cogitauerunt autem principes sacerdotum. ut et lazarum interficerent: quia multi propter illum abibant ex iudeis et credebant in ihm. ℣In crastinum autem turba multa que conuenerat ad diem festum: cum audisset quia ihs venit ierosolimam acceperunt ramos palmarum. et processerunt obuiam ei. et clamabant. Osanna benedictus qui venit in nomine dñi: rex israel. Et inuenit ihs asellum et sedit super eum: sicut scriptum est. ℣Noli timere filia syon: ecce rex tuus venit tibi sedens super pullum

asine. ¶Hec nō cognouerunt
discipuli eius pīmū: sed cū
do glificatus est ihs. tunc
recordati sūt qā hec scripta
erāt de eo. et hec fecerunt ei.
Testimoniū ergo phibebat tur
ba que erat cum eo. cūdo
lazarū vocauit de mōnu
mēto: et suscitauit eum a
mortuis. ¶Propterea et obuiā
venit ei turba: qā audierūt
eū fecisse hoc signū. ¶Phisei
ergo dixerūt ad semetipos.
Videtis qā nichil pficimus.
Ecce totus mūdus post eū
abiit. ¶Erāt autē quidā gē
tiles ex hys qui ascenderāt
ut adorarēt in die festo. Hy
ergo accesserūt ad philip
pū qui erat a bethsaida ga
lilee: et rogabāt eū dicētes.
Dne: volumus ihm videre.
Venit philippus: et dicit an
dree. Andreas rursū et phi
lippus dixerūt ihū. ¶Ihs
autē respondit eis dicēs. Venit
hora: ut clarificet filius ho
mīs. Amen amē dico vo
bis: nisi granū frumenti
cadens in terrā mortuū fuit
ipm solū manet. Si autē
mortuū fuit: multū fructū
affert. Qui amat aiam
suā: perdet eam. Et qui
odit aiam suā in hoc mū
do: in vitā eternā custodit
eam. Si q̄s michi ministrat:
me sequat. Et ubi ego sū:
illic et minister meus erit.
Si q̄s michi ministrauerit:
honorificabit eū pat me⁹
qui in celis est. ¶Nunc aīa
mea turbata est: et q̄d di
cam: pater saluifica me
ex hac hora. Sed propterea ve
ni in horā hanc. Pater cla
rifica nomen tuū. Venit
ergo vox de celo dicens et
clarificaui: et iterū clarifica
bo. Turba ergo que stabat
et audiebat: dicebat tonī
truū factū esse. Alij dicebāt:
angelus ei loquutus est. Re
spondit ihs: et dixit. ¶Non
propter me vox hec venit: sed
propter vos. ¶Nūc iudiciū est
mūdi: nūc princeps huius
mūdi eicietur foras. Et ego
si exaltatus fuero a terra:
oīa trahā ad me ipm. Hoc
autē dicebat significans
qua morte esset moriturus.
Rndit ei turba. ¶Nos au
diuimus ex lege q̄a xps ma
net in eternū: et quomo
do tu dicis oportet exaltari
filiū hoīs? Quis est iste
filius hoīs? Dixit ergo eis
ihs. Adhuc modicū lumē
in vobis est. Ambulate dū
lucē habetis: ut nō tenebre
vos comprehendāt. Et qui

ambulat in tenebris: nes
cit quo vadat. dū lucē ha
beris credite in lucē: ut fi
li lucis sitis. Hec locutus
est ihs et abiit: et abscon
dit se ab eis. Cū autē tan
ta signa fecisset coram eis
nō credebant in eū: ut ser
mo ysaie pphete implere
tur quē dixit. dne quis credidit
auditui nro: et brachiū
dni cui revelatū est. Propte
ra nō poterāt credere: qa
iterū dixit ysaias. Excecā
uit oculos eoꝝ. et
indurauit cor eoꝝ. ut nō
videant oculis et intelligāt
corde. et convertant et sanē
tos. Hec dixit ysaias cū
do vidit gliaz dei: et locu
tus est de eo. Verūtamen
ex principibz multi credi
derūt in eū. sed propter phari
seos nō confitebant. ut
de synagoga nō ejicerent.
dilexerunt enī gliaz ho
minū magis: quā glo
riam dei. Ope Exurge me
de inimicis meis dne ad te cō
fugi doce me facere voluntatem
tuā qa deus meus es tu. Sermō.
Nec nos sacrificia qs dne
poterit vñire mūdatos ad
cuius festū ānāt pueros vem
et pānipiū p. Cōfundant
antur et reverean̄ simul qui
gratulant malis meis indua
tur pudore et reverentia qui
maligna locunt̄ adūsū me. 2pl.
Proveniant nobis diuinā
tia tua clā fernorē: quo eqm̄
pant̄. et actu delectem̄ et
fructu p. Sē po. Adiuua
nos deus salutaris noster:
et ad bñficia celebrenda qui
bus nos illuminare dignia
tis es. tribue venire gau
dentes p dñz. Fia terna.
Nos autē gliari oport̄ in cru
ce dñi nri ihu xpi in quo
est salus vita et resurrectio nra
per quē salvati et liberati su
mus ps deus misereatur nrī
et bñdicat nobis illuminet vul
tū suū sup nos et misereat nrī.
Ops sempiterne deus qui
da nobis ita divine pas
sionis sacramēta pagere:
ut indulgentiā tuā per
mereamur p. Iō Semie Aphē.
Dicitur illis. Dixit ver
mes. Dne demonstrasti
michi et cognoui: tu ostē
disti michi studia eorū.
Et ego quasi agnus mā
suetus qui portat̄ ad vic
timam et nō cognoui:
qa cogitauerūt sup me
consilia dicentes. Mittam
lignū in panē eius: et
eradamus eū de terra vi
ventiū. et nomē eius nō

memorē amplius. Tu
ens dñe sabaoth qui iudi
cas iuste et probas renes
et cor da: videam vltionē
ex eis. Tibi enī reuelaui
causam meā: dñe deus me?
Ego autē dū michi mo 152.
lesti essent induchā me olim
et humiliabā in ieunio aiaz
meā et oz̄o meā in synu meo
cōuertet̄ ℣ Iudica dñe nocētes
me expugna impugnātes me
apphende arma et scutū et exur
ge in adiutoriū michi. Passio
dñi nr̄i ihu xp̄i. s̄ scdm
Illo t. Erat autē pascha
et azima post biduū. Et
querebāt sūmi sacerdotes
et scribe: quomodo ihm do
lo tenerent et occiderent.
Dicebāt autē. ℣ Non in die
festo: ne forte tumultus
fieret in pplo. Et cū esset
ihs bethanie in domo symo
nis leprosi et recūberet: ve
nit mulier habens alla
bastrū unguenti nardi pisti
ci pretiosi. Et fracto alla
bastro: effudit sup caput
eius. Erāt autē quidam
indigne ferentes intra se
metipsos et dicētes. Vt q̄d
perditio ista unguenti facta
est? Potuit enī unguentū
istud uenūdari plus q̄m
trecentis denariis: et dari
pauperib;. Et fremebant
in eam. Ihs autē dixit. Si
mōne leprosi. Quid molesti estis
illi? Bonū opus operata
est in me. Semp enī pauperes
habetis vobiscū. Et cū
volueritis potestis illis be
nefacere: me autē nō semp
habebitis. Quod habuit
hec fecit. Preuenit ungere
corpus meū in sepultura.
Amen dico vobis: ubicūq;
predicatū fuit euāgeliū istud in vniuerso mūdo
et quod hec fecit narrabit̄ in
memoriā eius. Et iudas
scarioth unus de duode
cim abiit ad sūmos sacerdo
tes: ut eū proderet illis. Qui
audientes gauisi sūt: et
promiserūt ei pecuniā se da
turos. Et querebat quomo
do illū opportune traderet.
Et prima die azimoz̄ cū
pascha immolabāt: dicūt
ei discipuli. Quo vis
eamus et parem⁹ tibi ut
manduces pascha. Et mittit
duos ex discipulis suis: et
dicit eis. Ite in ciuitatē. et
occurret vobis homo lage
nā aque portans. sequi
mini eū. et quocūq; intro
ierit dicite dño domus. q̄a
magister dicit. Vbi est re
fectio mea: ubi pascha cū

discipulis meis manducē.
Et ipse demonstrabit vo
bis cenaculū grande stra
tū: et illic parate nobis.
Et abierūt discipuli eius
et venerūt īciuitatē. et in
uenerūt sicut dixerat illis
et parauerūt pascha. Vespe
re autē facto uenit cū duo
decim: et discumbentibus
eis et mādūcantibus. ait
ihs. Amen dico vobis: qā
unus ex vobis me tradet
qui mādūcat mecū. At
illi ceperūt contristari: et
dicere singillatī. Nūquid
ego? Qui ait illis. Unus
ex duodecī. qui intingit
mecū manū in catho.
Et filius quidē hois vadit
sicut scriptū est de eo. Ve aūt
homi illi: per quē filius
hois tradetur. Bonū erat
ei: sinō esset natus homo
ille. Et mādūcātibus illis
accepit ihs panē. et bene
dixit fregit dedit eis et ait.
Sumite: hoc est cō:pus
meū. Et accepto calice gra
cias agens: dedit eis. Et
biberunt ex illo oēs. Et
ait illis. Hic est sanguis
meus noui testamēti: q'
p multis effundet. Amē
dico vobis. qđ iam non
bibā de genimine uitis us

q; in die illū. cū illud bibā
nouū in regno dei. Et hym
no dicto: exierūt īmontē
oliuarū. Et ait eis ihūs.
Omnes scandalizabimini
in me in nocte ista: q'a scriptū
est. Percutiam pastorem:
et dispergentur oues gre
gis. Sed postq̄ resurrexero:
precedā vos in galileā. Pe
trus autē ait ei. Et si oēs
scandalizati fuerīt: sed nō
ego. Et ait illi ihs. Amen
dico tibi. qā tu hodie in no
te hac priusq̄ gallus
bis vocem ter
es negaturus. At ille am
plius loquebat. Et si oportu
erit me simul cōmori ti
bi: nō te negabo. Similit aūt
et oēs dicebant. Et venīt
in predium cui nomē geth
semani: et ait discipulis
suis. Sedete hic: donec orem.
Et assūpsit petrū t iacobū
et iohēm secū: et cepit pa
uere et tedere. Et ait illis.
Tristis est aīa mea: usq;
ad mortē. Sustinete hic:
et vigilate mecū. Et cum
processisset paululū. prodit
cup fiam et orabat. ut si
fieri posset transiret ab eo
hora. Et dixit. Abba pater:
omia tibi possibilia sunt.
transfer calicē hunc a me.

¶ sed nō qđ ego volo: sed qđ
tu. ¶ Et venit: et iuenit eos
dormientes. ¶ Et ait petro. ¶ sy
mon dormis. ¶ Non potuis
ti una hora vigilare mecū.
¶ vigilate et orate: ut nō in
tretis ītemptationē. ¶ spūs
quidē promptus est: caro
autē infirma. ¶ Et ītrās ītr
ens: oravit eūdem sermo
nem dicēs. ¶ Et reuersus de
nuo: iuenit eos dormientes.
Erāt enī oculi eoꝝ grauati:
et ignorabāt qđ rūderēt ei.
¶ Et venit tertio: et ait illis. dor
mite iam: et requiescite.
¶ sufficit. venit hora: ecce
tradet filius hoīs ī manꝰ
pccoꝝ. ¶ surgite eamꝰ: ecce
qui me tradet, ppe est. ¶ Et
adhuc eo loquente. venit
iudas scharioth unus de
duodecī. et cū eo turba multa
cū gladijs et lignis a summis
sacerdotibz. et scribis et
senioribus. ¶ dederat aūt
traditor: eis signū dicens.
Quemcūqz osculatus fuero
ipe ē tenete eū: et ducite cau
te. ¶ Et cū venisset: statī accē
dens ad eū ait. Rabbi. Et
osculatus est eū. ¶ At illi ma
nus ĩiecerūt in eū. et tenue
rūt eū. ¶ Unus aūt quidam
de astantibz educēs gla
diū percussit seruū principis

pis sacerdotū: et amputa
uit illi auriculā. ¶ Et rūdens
ihs ait illis. Tamqꝫ ad la
tronē existis cū gladijs et
lignis: cōprehendere me. Cot
idie apud vos eram ī tem
plo docēs: et nō me tenuis
tis. ¶ sed ut impleantur scrip
ture. Tūc discipli eius relin
quētes eū: oēs fugerunt.
Adolescens aūt quidā se
quebatur eū: amictus syn
done sup nudo. et tenuerūt
eū. At ille rejecta syndone:
nudus pfugit ab eis. ¶ Et
adduxerūt ihm ad sūmū
sacerdotē: et cōuenerūt oēs
sacerdotes et scribe et seniores.
Petrus aūt a longe secu
tus est eū usqꝫ ītro in atrium
sūmi sacerdotis. et sedebat
cū ministris: et calefaciebat
se ad ignē. ¶ sūmi vero sacer
dotes et omne concilium que
rebant adūsus ihm testiōm
ut eū morti traderēt: nec in
veniebāt. Multi enī falsi
testiōm dicebāt adūsus eū:
et cōuenientia testiōnia nō
erāt. Et quidā surgētes fal
si testiōm ferebāt adūsus
eū dicentes. Qm nos au
divimꝰ eū dicentē. Ego dis
soluā templū hoc manu
factū: et ptriduū aliud nō
manufactū reedificabo. Et

nō erat cōueniēs testiom
illoꝝ. Et exurgēs sūmus sa
cerdos i mediū: interoga
uit ihm dicens. ¶Non re
spondes quidq̄ hec aduer: quid
tibi obiciūt hoīes? ¶Ihe
aut tacebat: et nichil re
spondit. Rursū sūmus sa
cerdos interogabat eū: et
dixit ei. Tu es xp̄s filius
dei bñdicti. ¶Ihs autem
dixit illi. Ego sū. Et uide
bitis filiū hoīs sedentē a
dextris uirtutis dei: et uenī
entē cū nubibus celi. ¶Sū
mus aut sacerdos. scindēs
uestimēta sua ait. Quid
adhuc desideramus testes.
Audistis blasphemiā: q̄d
uobis uidetur? Qui oēs
condemnauerūt eū reū
esse mortis. Et ceperūt qui
dam conspuere in eū. et
uelare faciē eius. et cola
phis eū cedere. et dicere ei.
Prophetiza. Et ministri eī a
lapis cedebant. Et cū esset
petrus in atrio deorsum
uenit una ex ancillis sū
mi sacerdotis. Et cū uidisset
petrū calefacientē se: aspi
ciens illi ait. Et tu cū ihu
nazareno eras. At ille ne
gauit dicēs. ¶Neq̄ scio:
neq̄ noui q̄d dicis. Et exi
uit foras ante atriū: et gal

lus cantauit. Rursus aut
cū uidisset eū alia ancilla:
cepit dicere astantibus.
Quia hic ex illis est. At ille
iterū negauit. Et post pusil
lū rursus qui astabant: di
cebant petro. Vere ex illis es:
nam et galileus es. ¶Ille
aut cepit anathematizare
re et iurare: q̄a nescio hoī
nem istū quē dicitis. Et
statim iterū gallus cantauit.
Et recordatus est petrus ver
bi q̄d dixerat ei ihs. priusq̄
gallus cantet bis ter
me negabis: et cepit flere.
Et confestim mane consiliū
facientes sūmi sacerdotes
cū senioribus et scribis. et
uniuerso concilio uinctes
ihm: duxerūt et tradiderūt
pylato. Et interogauit eū
pylatus. Tu es rex iudeoꝝ.
At ille cōtra dicens ait illi. Tu
dicis. Et accusabāt eū sū
mi sacerdotes in multis. Py
latus aut rursū interoga
uit eū dicēs. ¶Non cōtra
dicis quidq̄? Vide in quantis
te accusant. ¶Ihs aut nichil
amplius cōtra dixit: ita ut mi
raretur pylatus. ¶Per diem
aut festū dimittere solebat
illis unū ex uinctis quem
cūq̄ petissent. Erat autē
qui dicebat barrabas. qui

ñi sedicionis erat uinctus:
qui in sedicione fecerat ho
micidiū. Et ñi ascendisset
nullus: cepit rogare sicut sē
per faciebat illis. Pylatus
autē rñdit eis: et dixit. Vul
tis dimittā uobis regem
iudeoꝝ. Sciebat enī quod p
inuidiā tradidissēt eū sūmi
sacerdotes. Pontifices autē
cōcitauerūt turbā: ut ma
gis barrabā dimitteret eis.
Pylatus aūt iterē rñdens:
ait illis. Qd ergo uultis: fa
ciam regi iudeoꝝ. At illi cla
mauerūt. Crucifige eū. Py
latus uero dicebat eis. Qd
enī malū fecit? At illi ma
gis clamabāt. Crucifige
eū. Pylatus uero uolens
satisfacere plō. dimisit illis
barrabā: et tradidit ihm
flagellis cōsū. ut crucifigēt.
Milites aūt duxerūt eū in
tro in atriū pretorij. et cōuo
cant totā cohortē. et īduūt
eū purpura. et īponūt ei
plectentes spineā coronā:
et ceperūt salutare eū. Ave
rex iudeoꝝ. Et percutiebant
caput eius arundine: et
conspuebāt eū: et ponētes
genua adorabāt eū. Et
postq̄ illuserūt ei. exuerūt
eū purpura. et induerūt
eū uestimētis suis: et edu
cāt illū ut crucifigerēt eū.
Et angariauerūt pretereū
tem quēpiam symonē cy
renēū uenientē de uilla pa
trem alexandri et rufi: ut
tolleret crucē eius. Et pdu
cāt illū in golgotha locū:
qđ est interpretatū calua
rie locus. Et dabāt ei bibē
re uinū mirratū: et nō acce
pit. Et crucifigētes eū. diui
serūt uestimenta eius: mit
tentes sortē sup eis q̄d q̄s
tolleret. Erat autē hora ter
cia: et crucifixerūt eū. Et
erat titulus cause eius in
scriptus: rex iudeoꝝ. Et cū
eo crucifigūt duo latrones:
unū a dextris et alū a si
nistris. Et impleta ē scrip
tura que dicit. Et cū iniq̄s
deputatus est. Et pretereū
tes blasphemabāt eū: mo
uentes capita sua et dicētes.
Vah q̄ destruit templū
dei: et in tribus diebus reedifi
cat. Salua teipm fac temetipm:
descendēs de cruce. Similit
et sūmi sacerdotes illudētes
ad alterutrū cū scribis dice
bant. Alios saluos fecit: se
ipm nō potest saluū facere.
xp̄us rex isrl. descendat nūc
de cruce ut uideamus et cre
damus. Et qui cū eo cruci
fixi erāt: cōuitiabantur ei.

Et facta hora sexta: tenebre facte sūt ptotam tram. usq; in horam nonā. Et hora nona: exclamauit ihs voce magna dicēs. Heli heli. lamazabathani. Quod est interpretatū. deus me? deus meus: ut qd derelq quisti me. Et quidā de circumstantibz: audientes dicebāt. Ecce helyā vocat. Currens aut vnus et implens spongiā aceto: circūponensq; calamo. potū dabat ei dicens. Sinite: videam? si veniat helyas ad deponendū eum. Ihs aut emissa voce magna expirauit ¶ Et velū templi scissū est īduo: a summo usq; deorsū. Videns aut centurio qui exadūso stabat. qā sic clamās expirasset ait. Vere: hic homo filius dei erat. Erāt aut & mulieres delonge aspicientes. inter quas erat maria magdalene et maria iacobi minoris et ioseph mater et salome. Et cū esset in galilea sequebant eū. et ministrabant ei. Et alie multe. que simul cū eo ascenderāt ierusalem.

t cū iam sero esset factū qd erat parasceue qd est ad sabbatū. venit ioseph ab arimathia nobilis de cūso qui & ipe erat expectans regnū dei. Et audacter introyit ad pylatū: et petyit corpus ihesu. Pylatus aut mirabatur si iam obiisset. Et accersito centurione rogauit eū si iam mortuus esset. Et cū cognouisset a centurione: donauit corpus ioseph. Ioseph aut mercatus sindonem: et deponēs eū involuit sindone. et posuit eū in monumēto. qd erat excisū in petra. Et advolauit lapidē. ad ostiū monumēti.

Custodi me dne de manu pcōris et abhoīb; iniquis eripe me dne. Sacrificia nos q; dne ppensus ista reficiat: que media nalibus sūt mystica et unus p. Aduersū me exercebāt qui sedebāt in porta et in me plallebāt qui bibebant vinū ego vero oōnem meā ad te dne tempus bū placeat deus in multitudine mie tue. Sanctificacōnibus tuis ops deus. & viaā nra aurentur. et remedia nobis sempiterna puerant p. Sup pl; Quia nos mia deus. et ab omi

surrepcione uestitatis ex
purget. et capaces sē no
uitatis efficiat ℣. ℟fiat mi
ad introitū missę deus q̄
pplis hodie debet genua t
ecia in repetitione eiusdē.

In nomine dñi omne genu flec
tatur celestiū terrestriū et
infernoꝝ qā dñs factus est
obediēs usq; ad mortē mortē
autē crucis ideo dñs ihs xp̄s
in gloria est dei p̄tis ꝓ̄s dñe ex
audi orōnē meā t clamor meꝰ
ad te ueniat hic nō salutet
ꝓpter sc̄i dē Direm? flec ge le-
dñi q̄s ops deus: ut oro.
Qui in suis exercitibus
tui cernant afflictum. per
unigeniti tui passionē libe
remur ō te. leo ysaie ꝓphe.
Ner dicat dñs deus. dicite
filie syon. ecce saluator
tuus uenit: et merces eius

819

[illegible]

sus est sanguis eoꝝ sup
uestimēta mea: t oīa in
ductēta mea coinquinaui.
Circūspexi et nō erat auxi
liator: quesiui et nō fuit
qui adiuuaret. Et saluā
uit michi brachiū meū:
et indignatio mea ipsa
auxiliata est michi. Ihi
serationū dñi recordabor:
laudē dñi exercituū oīa sup
oīa que reddidit nobis
dñs deus nr̄. ℣ Respice
tus sc̄ē tue a pulcro tuo qui
tribulor uelociter exaudi me
℟ saluū me fac deus qm̄ intra
uerūt aque usq; ad aiām me
am infixus sū in limo p̄fun
di et nō est substancia hic dr̄.
Deus oro. dñs uobiscū.
Qui p nobis filiū tuū
crucis patibulū subire
uoluisti: et inimica nr̄i
a nobis expellere p̄tatis.
tribue nobis famulis tuis:
ut eius resurrectionis gra
ciam consequi ualeamus ℣. ꝙ pro
pcis. ꝙ pietate tua
et amplius nō dicam. leo.
in diebus illis. ysaie. ꝓphē.
dixit ysaias. dñe quis
credidit auditui nr̄o: et
brachium dñi cui reuelatū
est. Et ascendit sicut uir
gultū coram eo: et sic inde
de tra sitienti. et non est

Et hora sexta: tenebre facte sūt p totam terram. usq; in horam nonā. Et hora nona: exclamauit ihs voce magna dicēs. Heli heli. lamazabathani. Quod est interpretatū. Deus meus deus meus: ut quid derelicquisti me. Et quidā de circumstantibz: audientes dicebāt. Ecce helyā vocat. Currens autē vnus et implens spongiā aceto: circūponensq; calamo. potū dabat ei dicens. Sinite: videamus si veniat helyas ad deponendū eum. Ihs autē emissa voce magna expirauit ¶ Et velū templi scissū est in duo: a sūmo usq; deorsū. Videns autē centurio qui exadūsto stabat. quia sic clamās expirasset ait. Vere: hic homo filius dei erat. Erāt autē et mulieres de longe aspicientes. inter quas erat maria magdalene et maria iacobi minoris et ioseph mater et salome. Et cū esset in galilea sequebant eū. et ministrabant ei. Et alie multe. que simul cū eo ascenderāt ierusalem.

Et cū iam sero esset factū quia erat parasceue quod est ante sabbatū. Venit ioseph ab arimathia nobilis decurio qui et ipe erat expectans regnū dei. Et audacter introivit ad pylatū: et petijt corpus ihesu. Pylatus autē mirabatur si iam obiisset. Et accersito centurione interrogauit eū si iam mortuus esset. Et cū cognouisset a centurione: donauit corpus ioseph. Ioseph autē mercatus sindonem: et deponēs eū involuit sindone. et posuit eū in monumēto. quod erat excisū in petra. Et advolui lapidē. ad ostiū monumēti.

Custodi me dñe de manu pcōris et ab hoīb; iniquis eripe me dñe. Sanctifica nos q̄s dñe. Appenduus illa redimuret: que media

surrepcione uetustans ex
purget. et capacs scē uo
luntas efficiat ℣. ℟fiat mꝰ
ad introitū tuū custo dcrus q̄
pplus hoc dcbet genua ꝛ
cor tua in repcione eiusdē.

In nomine dñi omne genu flec
tatur celestiū terrestriū et
infernoꝝ qꝛa dñs factus est
obediēs usq; ad mortē mortē
autē crucis ideo dñs ihs xps
in gloria est dei patris ℣ℊ Dñe ex
audi orōnē meā ꝛ clamor meꝰ
ad te ueniat hic nō saluetur
plus q̄ dē Oremꝰ flectamus ge. le.
Omnī qs ops deus: ut oīa.
qui in suis exercitibus
tuerent afflictiones. per
unigeniti tui passionē libe
remur ꝙ te. leō ysaie ℣hē.
Hec dicit dñs deus. dicite
filie syon. ecce saluator
tuus uenit: et merces eius
cū eo. Quis est iste qui ue
nit de edom: tinctis uestib;
de bosra: iste formosus
in stola sua: gradiēs in mul
titudine fortitudinis suę.
Ego qui loquor iustitiā ꝛ
propugnator: ut ad saluan
dū. Quare ergo rubrū est
indumētū tuum: et uesti
mēta tua sicut calcantiū
in torculari. Torcular calca
ui solus: et de gentib;
nō est uir mecū. Et aspe
xi

suus est sanguis eoꝝ sup
uestimēta mea: ꝛ oīa in
dumēta mea coinquinaui.
Circūspexi et nō erat auxi
liator: quesiui et nō fuit
qui adiuuaret. Et saluā
uit michi brachiū meū:
et indignatio mea ipsa
auxiliata est michi. Ihi
serationū dñi recordabor:
laudē dñi omnia ꝙ bona sup
oīa que reddidit nobis
dñs deus nr. ℣ℇ Auerte
tur fracē tuā a puero tuo quō
tribulor uelociter exaudi me ℣
saluū me fac deus quōm mea
uerūt aque usq; ad aīam meā
am infixus sū in limo pfun
di et nō est substancia hic dē.
Deus oīa. dñs uobiscū.
Qui p nobis filiū tuū
crucis patibulū subire
uoluisti: et inimica nr
a nobis expelleres p̄stē;.
Tribue nobis famulis tuis:
ut eius resurrectionis gra
cia nos sequamur ℣. ij pro
pcīs. ij pietate tua
et amplius nō dicamꝰ. leō.
ꝙ dicēs illis. ysaie ℣hē.
Dixit ysaias. dñe quis
credidit auditui nr̄o: et
brachium dñi cui reuelatū
est. ℟ Et ascendit sicut vir
gultū coram eo: et sic inno
xius de tra sitienti. Et non est

ſpecies et neq; decor. Et vi
dimus eū et nō erat aſpec
tus: et deſideravimus eū
deſpectū. et nouiſſimū
virōz virū dolōz. et ſcien
tem infirmitatē. Et quaſi
abſconditus erat vultus
eius et deſpectus: unde
nec reputavimus eū. Vere
langores nr̄os ipſe tu
lit: et dolores nr̄os ipſe
portavit. Et nos putavi
mus eū quaſi leprosū et
paſſū a deo. et humiliatū:
ipſe autē vulneratus eſt
propter iniquitates nr̄as.
attritus eſt propter ſcelera
ta nr̄a. Disciplina pacis nr̄e
sup eū: et livore ei⁹ ſa
nati ſumus. Omes nos
q̄si oves erravim⁹. unus
quisq; in viā ſuā declina
vit. et dns posuit in eo
iniquitatē omn̄ nr̄m. Ob
latus est q̄a ipſe voluit:
et nō aperuit os ſuū. Si
cut ovis ad occisionē duc
tus: et quaſi agnus co
ram tondente se obmutes
cet. et nō aperiet os ſuū. de
angustia et de iudicio sub
latus est: generationē ei⁹
q̄s enarrabit? Quia ab
ſcisus est de terra viventiū.
Propter zelus populi mei per
cussi eū: et dabit impios

ſepulturā. et divitē p
mortē ſuā. Eo q̄ iniquita
tem nō fecit. nec dolus fuit
in ore eius: et dns voluit
contērere eū in infirmitate.
Si posuit pro peccato aīaz
ſuā videbit semē longevū:
et voluntas dn̄i in manu
eius dirigēt. Pro eo quod
tradidit in mortē aīam
ſuā: et cū ſceleratis repu
tatus est. Et ipſe peccata
multoz tulit et pro trāſgref
soribz oravit ut nō pe
rirent. Dicit dns ops. Tract⁹
Tē exaudi oīonem meā
et clamor meus ad te veniat ℣
Ne avertas faciē tuā a me
in quacūq; die tribulor mihi
na ad me aurē tuā ℣ In qua
cūq; die invocavero te velociter
exaudi me ℣ Dia defecerunt
sicut fumꝰ dies mei et ossa
mea sicut michi arua aruxe
runt ℣ Percussus sū ut fenū et
aruit cor meū quia oblitus
sū comedere panem meū ℣
Tu exurgens dīne misereberis
sion q̄a venit tempus miſe
reri eius. Passio dn̄i n.i.x.
Millo t. Appro S luce
propinquabat dies festus
azimoꝝ qui dicit pas
cha: et querebāt principes
sacerdotū et scribe quomo
do ihm interficerēt. timē

bant uero plebē. ¶Intrauit aūt sathanas i iudā
qui cognominabat scarioth. unū de duodecī. et abiit:
et locutus est cū principibus sacerdotū et magistratibus
quē ad modū illū tradere
ret illis. Et gauisi sūt. et
pacti sūt pecuniā illi dare
et spopondit. Et quērebat
opportunitatē: ut traderet
illū sine turbis. Venit aūt
dies azimoꝝ. in qua ne
cesse erat occidi pascha: et
misit petrū et iohēz dicēs.
Euntes parate nobis pas
cha: ut māducemus. At
illi dixerūt. Vbi vis paremus? Et dixit ad eos. Ecce
introeūtibz vobis i ciuita
tem. occurret vobis homo
amphoram aque portans.
sequimini eū in domū qz
intrat: et dicetis patrifa
milias domus. Dicit tibi
mgr. Vbi est diuersoriū:
vbi pascha cū discipulis
meis manducem? Et ipe
ostendet vobis cenaculū
magnū stratū: et ibi pate.
Euntes aūt inuenerunt
sicut dixit illis ihs: et para
uerūt pascha. Et cū facta
esset hora discubuit: et duo
decim discipuli cū eo. et
ait. Desiderio desiderauī hoc
pascha māducare vobis
cū antq̄z patiar. Dico enī
vobis: qā exhoc nō man
ducabo illud. donec impleat
in regno dei. Et accepto ca
lice: gratias egit. et dixit.
Accipite et diuidite inter
vos. Dico enī vobis: quod
nō bibam de genimine vitis
donec regnū dei veniat. Et ac
cepto pane gras egit et
fregit: et dedit eis dicens.
Hoc est corpus meū qđ
pro vobis tradet: hoc facite
in meā cōmemorationē.
Similr et calicē: postq̄z cenā
uit dicēs. Hic est calix no
uū testamēt in sanguine
meo: qui pro vobis effundet.
Verūtamen ecce manus
tradentis me: mecū est i
mensa. Et quidē filius ho
mis secm qđ diffinitū
est vadit. Verūtamē ve
homi illi: p quē filius ho
mis tradetur. Et ipsi cepe
runt querere inter se q̄s esset
ex eis: qui hoc facturus
esset. Facta est aūt con
tentio inter eos: q̄s eorū
uideret esse maior. Dixit
aūt eis. Reges gentiū
dñant eoꝝ: et qui potestatem
habent sup eos. benefici vo
cant. Vos aūt nō sic. Sed
qui maior est i vobis fiat

sicut minor: et qui præcessor
est sicut ministrator. ¶ Nam
quis maior: est qui recu
bit an qui ministrat: ¶ nō
ne qui recubit. Ego aūt
in medio vestrū sū: sic qui
ministrat. Vos aūt estis q̄
permansistis mecū in tēp
tationibz meis. Et ego
dispono vobis sic dispo
suit mihi p̄r meus reg
nū: ut edatis et bibatis
super mensā meā in reg
no meo. et sedeatis super
thronos iudicantes duode
cim tribz isrl'. Ait aūt dñs.
Symon Symō: ecce sathā
nas expetiuit vos. ut ci
baret sicut triticū. Ego
aūt rogauit p̄ te. ut nō
deficiat fides tua. Et tu
aliquādo conversus confir
ma fres tuos. Qui dixit
ei. dñe. tecū paratus sū
et in carcerē. et in mortem
re. Ait ille dixit. Dico tibi
petre. ¶ Non cantabit ho
die gallus: donec ter ab
neges nosse me. Et dixit
eis. Quādo misi vos sine
sacculo et pera: et calcia
mētis. ¶ Numquid alicui
defuit vobis? At illi dixe
runt. ¶ Nichil. Dixit ergo
eis. Sed nūc qui habet
sacculū tollat: similr et pe
ram. Et qui nō habet ven
dat tunicā suā: et emat
gladiū. Dico enī vobis:
quīa adhuc hoc qđ scriptū
est oportet impleri in me: et qđ
cū iniquis deputatus est.
Etenī ea que de me sunt fi
ne habent. At illi
dixerunt. dne: ecce gladij
duo hic. At ille dixit eis.
satis est. Et egressus ibat
secūm consuetudinē in montē
olivarū: secuti sunt aūt
illū et discipuli. Et cū pueni
set ad locū: dixit eis. Orate:
ne intretis in temptationē.
Et ipe auulsus est ab eis
quantū iactus est lapidis:
et ponens genua orabat
dicēs. Pater si vis: trānsfer
calicē istū a me. Verūtamen
nō mea voluntas: sed
tua fiat. Apparuit aūt
angelus de cēlo illi: cōfor
tans eū. Et factus in agō
nia plixius orabat. Et
factus est sudor eius sic
gutte sanguis decurrētis
in terrā. Et cū surrexisset
ab oratione et venisset ad
discipulos suos: invenit
illos dormientes p̄ tristitia.
Et ait illis. Quid dormitis?
surgite orate: ne intretis
in temptationē. Adhuc eo
loquente. ecce turba: et qui

uocabat iudas unus de
duodecim antredebat eos:
et appmquauit ihu ut os
cularet eū. Ihs aūt dixit
illi. Iuda. osculo filiū ho
nis tradis. Videntes aut
hy qui circa ipm erāt qđ
futurū erat: dixerūt ei. dne:
si percutimus in gladio: Et p
cussit unus ex illis seruū
principis sacerdotū: et am
putauit auriculā eius dex
teram. Respondens aūt ihs ait.
sinite: usq; huc. Et cū tetī
gisset auriculā eius: sa
nauit eū. Dixit aūt ihs
ad eos qui uenerāt ad se
principes sacerdotū. et ma
gistratus templi et seniō
res. Quasi ad latronē exis
tis cū gladijs et fustibus
ad me die uobiscū fuerim
in templo: nō extendistis
manus in me. Sed hec est ho
ra uestra: et potestas tene
brarū. Comprehendentes
aūt eū. duxerūt ad do
mū principis sacerdotum.
Petrus uero sequebat a
longe. Accenso aūt igni
in medio atrio. et circūsedē
tibus illis. erat petrus in
medio eorū. Quem cū ui
disset quedā ancilla sedē
tem ad lumē: et eū fuisset
intuita dixit. Et hic cū illo
erat. At ille negauit eā
dicēs. Mulier: nō noui il
lū. Et post pusillū: alius
uidens illū dixit. Et tu de
illis es. Petrus uero ait.
Homo nō sū. Et intual
lo facto quasi hore unius:
alius quidā affirmabat
dicēs. Uere et hic cū illo erat:
nā et galileus est. Et ait
petrus. Homo: nescio qđ
dicis. Et cōtinuo adhuc
illo loquente: gallus can
tauit. Et cōuersus dūs:
respexit petrū. Et recor: da
tus est petrus ūbi ihu fūt
dixerat: qā priusq; gallus
cantet ter me negabis: Et
egressus foras flenit amā
re. Et uiri qui tenebāt eū.
illudebāt ei cedentes. Et ue
labant eū. et blasphemātes dice
bant in eū. Et ut factus est
dies: cōuenerūt seniores
plebis et principes sacerdotū
et scribe: et duxerūt illū
in concilium suum dicentes.
Si tu es xps: dic nobis.
Et ait illis. Si uobis dixe
ro. nō credetis mihi. Si
aūt et interrogauero: non
respondetis mihi neq; di

mittetis. Et hoc autē erit
filius hois sedens a dextris
virtutis dei. Dixerūt autē
ad ēs. Tu ergo es filius dei?
Qui ait. Vos dicitis: qđ
ego sū. At illi dixerunt.
Quid ad hūc desideramꝰ
testimoniū? Ipsi enī audi
uimꝰ de ore eius. Et surr
gens omis multitudo eorū:
duxerūt illū ad pylatū.
Cœperūt autē accusare il
lū dicētes. Hunc inuenimꝰ
subuertentē gentē nr̄am
et prohibentē tributa dari
cęsari: et dicentē se xp̄m
regē esse. Pylatus aūt in
terrogauit eū dicēs. Tu es
rex iudeoꝝ. At ille rndens
ait. Tu dicis. Ait autē py
latus ad principes sacer
dotū et turbas. Nichil
inuenio causę in hoc homie.
At illi invalescebāt dicētes.
Cōmouet plm̄ docēs per
uniuersam iudeā: incipiēs
a galilea vsq; huc. Pyla
tus autē audiens galileā:
interrogauit si homo gali
leus esset. Et ut cognouit
qđ de herodis ptātę esset.
remisit eū ad herodē: qui
et ipse erat illis
diebꝫ. Herodes aūt viso
ihu: gauisus ē valde. Erat
enī ex multo tpe cupiens
videre eū eo qđ audiret mlta
de illo: et sperabat signū
aliqđ ab eo fieri. Interroga
bat autē illū multis ser
monibꝫ. At ipse nichil re
spondebat illi. Stabant
aūt principes sacerdotū et scri
be. constanter accusantes eū.
Sprevit aūt illū herodes
cū exercitu suo. et illusit in
dutū veste alba. et remisit
eū ad pylatū. Et facti sūt
amici herodes et pylatus i
ipa die: nā antea inimici
erāt ad invicem. Pylatus
aūt convocatis principib;
sacerdotū et magistratib;
et plebe: dixit ad illos.
Obtulistis mihi hūc ho
minē quasi avertentem
plm̄. et ecce ego vobis
interrogās nullā causam
inveni in hoīe isto. ex hijs
quib; eū accusatis: sed ne
q; herodes. Nam remisi
vos ad illū. et ecce nichil
dignū morte actū est ei.
Emendatū ergo illū di
mittā. Necesse aūt habe
bat dimittere eis p̄ festū
unū. Exclamauit aūt si
mul universa turba dicens.
Tolle hūc: et dimitte nob
barrabam. Qui erat p̄p
seditionē quandā factā
in civitate et homicidium

missus i carcē. ¶ Tre autem
locutus est pylatus ad illos:
volens dimittē ihm. At il
li succlamabāt dicentes.
Crucifige: crucifige eū. ¶ Ille
aūt tertio dixit ad illos.
Quid enī malefecit iste. Nul
lam causā mortis invenio
in eo: corripiam ergo illū et di
mittā. At illi instabāt vo
cibus magnis postulantes
ut crucifigeret. Et invalesce
bāt voces eor: et pylatus
adiudicavit fieri petitio
nē eor. Dimisit aūt illis eū
qui propter homicidiū et se
ditionē missus erat in car
cerē quē petebant: ihm ue
ro tradidit voluntati eorū.
Et cū duceret eū. apprehend
erūt symonē quendam cy
renensē venientē de villa
et imposuerūt illi crucem
portare post ihm. Seque
batur aūt illū turba mul
ta pli et mulieres que plā
gebant et lamentabant
eū. Conversus aūt ad illas
ihs dixit. ¶ Filie ierlm: no
lite flere sup me. sed sup
vos ipas flete et sup filios
vros. Quia ecce venient
dies in quibus dicent. Bte
steriles et ventres que nō
genuerūt: et ubera que
nō lactaverūt. Tunc in
cipiet dicere montibus cadite
sup nos. et collibus operite
nos. Quia si in viridi ligno
hec faciūt: in arido quid
fiet. Ducebant aūt et alios
duos nequā cū eo: ut inter
ficerēt. Et postquā venerūt
in locū qui dicitur calua
ne ibi crucifixerūt eū et la
trones: unū a dextris et
unū a sinistris. ¶ Ihs aūt
dicebat. Pater dimitte illis: nō enī sciūt quid faciūt.
Dividentes vero vestimē
ta eius: miserūt sortes.
Et stabat pplus expectans.
Et deridebant eū principes
cū eis dicentes. Alios sal
vos fecit. se ipm salvū
faciat si hic est xps dei electus. ¶ Illudebāt aūt ei et
milites accedentes. et ace
tū illi offerentes dicebāt.
Si tu es rex iudeor: salvū
te fac. Erat aūt et superscriptio scripta super illū
lris grecis latinis et he
braicis: hic est rex iudeor.
Unus aūt de hys qui pē
debant latronibus: blas
phemabat eū dicēs. Si
tu es xps: salvū fac te
metipm et nos. Respondens
aūt alter: increpabat eū
dicēs. Neq; tu times dm
quod in eadem damnatione

es: et nos quidē iuste nam digna factis recipim. hic uero nichil mali gessit. Et dicebat ad ihm. Dñe: me mento mei cū ueneris in regnū tuū. Et dixit illi ihs. Amē dico tibi hodie mecū eris in paradiso. Erat aūt fere hora sexta: et tenebre facte sūt in uniuersa terra usq; in horā nonā. Et obscuratus est sol: et uelū templi scissū est in medio. Et clamans uoce magna ihs ait. Pater: in manus tuas cōmendo spīm meū. Et hec dicēs: expirauit Videns aūt centurio qđ factū fuerat: glificauit deū dicēs. Vere hic homo iustus erat. Et oēs turbe eor qui simul ad erāt ad spectaculū istud. et uidebāt que fiebāt. percutientes pectora sua reuertebā tur. Stabant aūt oēs noti eius a longe. et mulieres que secute erāt eū a galilea hec uidentes. Et ecce uir nomē ioseph qui erat de ramatha uir bonus & iustus. hic nō consenserat consilio et actibz eor ab arimathia ciuitate iu dee qui expectabat & ipe regnū dei. hic accessit

ad pylatū: et petijt cor pus ihu. Et depositū in uoluit syndone: et posu it eū in monumēto excī so: in quo nō dū quisq; positus fuerat. Offertorium.

Dñe exaudi oīonē meā et clamor meus ad te ueniat.

Suscita nos misericors deus: ut ecclie tue preces que tibi grate sūt pia munia deferentes. sint expiatis mētibz gratu lantes. Cōpone meū cum sancti tuo habeam qđ eleuatus a fluctib; me et ego sicut semē anū tuū aute dñe in eternū pmanes tu exaugēs misereberis syon qđ uenit tēpus miserendi eius. Sp̄lm Largitur sensibz nris ops deus. ut ierl̄m filij tui mores qua mystica peragenda testant: uita nobis reddisse pctia confidamus per dñm nr̄m. Sp̄lm Respice dne qs super hec famili am tuā pia qua dns nr̄ ihs xp̄s non dubitauit manibz tradi nocentiū et crucis subire tormētū. Qui. Summa nā dr oīo sup̄ p̄lm: Ps Cenā dñi

Nos aūt lxxij. sine Glā eius a quo oīo. excelsis. et nudis uestitus sui

penā et lauo confessionis
sue peccatū sūplet. cōcede
nobis tue pietatis effec
tū: ut sicut in passione filii
tui xpi dñi nr diuersa
utriusq; tribulationis stipendia
tulimus: ita nobis ablato
ueteris hominis errore resurrec
tionis sue gr̄am largiat.
Qui tc. Ad Corinthios.
Fres. cōuenientibus uobis
in unū: iam nō est do
minicā cenā manducare.
unusquisq; enī suā cenā
p̄sumit ad māducādū.
Et alius quidē esurit: alius
autē ebrius est. Numquid
domos nō habetis ad mā
ducandū et bibendū: aut
ecclīam dei cōtemnitis et
erubescitis eos qui non ha
bent? Quid dicam uobis?
laudo uos: in hoc nō lau
do. Ego enī accepi a dño
quod et tradidi uobis: quō
dñs ihs in qua nocte tra
debatur accepit panē et
gratias agens fregit et di
xit. Hoc est corpus meū
quod p̄ uobis tradet: hoc fa
cite in meā cōmemorationē.
Similr et calicē postq̄ cenā
dicēs. Hic calix nouū
testamentū est in meo sangui
ne: hoc facite quotiēscūq;
bibetis in meā cōmemora
tionē. Quotiēscūq; enim
māducabitis panē hūc
et calicē bibetis: mortē dñi
annūciabitis donec ueniat.
Itaq; quicūq; māducau
erit panē uel biberit calī
cem dñi indigne reus erit
corpis et sanguinis dñi. Pro
bet autē se ipm homo. et
sic de pane illo edat. et de
calice bibat. Qui enī mā
ducat et bibit indigne iu
dicū sibi māducat et bi
bit: nō diudicans corpus
dñi. Ideo inf uos multi
infirmi et imbecilles: et dor
miūt multi. Quod si nos
metipsos diudicaremus:
nō utiq; iudicaremur. Dū
iudicamur autē a dño cor
ripimur: ut nō cū hoc
mūdo damnemur. Sē.
Xpus factus est p nobis obe
diens usq; ad mortē mortem
autē crucis. Propter qđ deus ex
altauit illū et dedit illi nomē
qđ est sup oīe nomen. Sā.
Ante diē festū Iohēm.
Paschę sciens ihs qđ
uenit hora eius. ut tran
seat ex hoc mūdo ad pa
trem: cū dilexisset suos
qui erāt in mūdo in finem
dilexit eos. Et cena facta
cū diabolus iam misis
set in cor ut traderet eum

uidas symonis scario
this. Venis ihs qđ ōia
dedit et pr in meinus.
et qđ a deo exiuit et ad
deū uadit. surgit a cena
et ponit uestimēta sua.
Et cū accepisset linteū:
precinxit se. Deinde misit
aquā in peluim: et cepit
lauare pedes discipulor.
et extergere linteo quo
erat pcinctus. Venit er
go ad symonē petrū: et
dicit ei petrus. dne: tu
michi lauas pedes? Re
spondit ihs: et dixit ei.
Qđ ego facio tu nescis mo
do: scies autē postea. Dicit
ei petrus. Non lauabis
mihi pedes in eternū. Respō
dit ei ihs. Si nō lauero te:
nō habebis partē mecū.
Dicit ei symon petrus. Do
mine: nō tantū pedes me
os. sed et manus et caput.
Dicit ei ihs. Qui lotus est
nō indiget nisi ut pedes
lauet: sed est mūdus to
tus. Et uos mūdi estis:
sed nō oēs. Sciebat enī
qs nam esset qui tra de
ret eū: propter hoc dixit nō o
nes mūdi estis. Postq̄ ergo
lauit pedes eor. et accepit
uestimēta sua: et cū recu
buisset iterū dixit eis. Si
nis qđ fecerī uobis? Vos uo
catis me mgr et dne: et
bene dicitis. Sū etenī. Si
ergo ego lāui uros pedes
dns et mgr: et uos debe
tis alter alterius lauare
pedes. Exemplū enī dedi
uobis: ut quēadmodū
ego feci uobis: ita et uos
faciatis. Offe. Exēta dni
sca uatiē dextra dni exaltauit
me nō moriar sed uiuā et nar
rabo opa dni. Secre Ipse u
bi qs dne scē pr ops dnis
sacrificii nīm reddat ac
ceptū: qui discipulis suis
i sui cōmemoratiōne hoc
fieri hodierna traditiōne
mōstrauit. ihs xps filius
tuus dns nr. Qui te. Pfa
tio de scā. Cōmunican
tes et diē et hāc igit dicat.
Infine Agnus dei nō dr do
na nobis pacē sed tantū ihs
serere nobis Oscūlū enī ui
tatur pti detestabile salu
tatiōne inde et uitat hys
trib; diebz usq; i diē pasce
Deinde dimidiat sacōs ob
latis ad frangendū et cō
mūicet pūlin et seruet de
oblatis magnis omī cō
secratī usq; mane qđ si
die nō consūat mox pius xpi
frangis uero xpi pentis
sumat. Cōmunicans ihs

postq̄ cenauit cū discipulis
suis lauit pedes eor et ait illis
scitis q̄d fecerī vobis ego dñs t
mḡr exemplū dedi vobis ut
et vos ita faciatis. Deinde
sanctos sumēs calicē vertēs
se adchoē īquiendo Añ Ca
licē salutaris accipiā t nomē
dñi invocabo ps Credidi.
Añ Cū hys qui oderūt pacem
eram pacificus cū loquebar
illis īpugnabāt me gratis.
ps Ad dñm Añ Ab hoībus
iniquis liba me dñe ps Eripe
me Añ Custodi me de laqueo
quē statuerūt michi et a scan
dalis operantiū iniquitatem.
ps Dñe dilexi Añ Con
siderabā ad dexteā et videbam
et nō erat qui cognosceret me.
ps Vox mea Capitulum
nec ymnus nec vlciulus dr
sed stat Añ Cenantibus autē
accepit ih's panē benedixit ac
fregit dedit discipulis suis ps
Magnificat usq; ista pri.
Hanc sequit' oplin Referti
vitalibus alimoniis q̄mus
dñe deus nr: ut quod tpe
ne mortalitatis exequi
mur. īmortalitatis mu
nere consequam' p. Christa
et vs claudit' cū inducam'
dña A vespa vero huius diei
nuda sūt omnia usq; in
septimā horam sabbati.

In hia vj palme. A Postq̄
palme dr ppter eo quia
iudei illo die ppara bāt se
ad sabbatū. Ipse die non
cantat missa qa dñs nost'
ihs xps hodie sementim ob
tulit hostiā deo pr p nob.
In ipa die mittit pīm lin
theū sup altare nudū t ap
ponit lumē. Deinde por
tet crucifixus dr sepulchro
et subdyaconus legit lem
one sine tyalo i modum
phece sic sapiendo.
In tribulatione sua mane
consurgēt ad me. Venite t
reuertamur ad dñm: quia
ipse cepit et sanabit nos.
percutiet et curabit nos. vi
uificabit nos post duos di
es in die tertia suscitabit: t vi
uem' in conspectu eius.
Sciemus sequemur q; ut
cognoscamus dñm. Quia
si diluculo ppatuus est
egressus eius. et veniet q̄
si imber nobis tpaneus
et serotinus terre. Quid
faciā tibi effraim? Quid
faciā tibi iuda? Misericor
dia ura quasi nubes
matutina: et q̄si ros mu
ne pertransiens. Propter hoc do
lauī in pphetis: et occidi
eos in verbo oris mei. Et
iudicia tua q̄si lux egredi

ent. qa mea uolu et
nō sacrificiū: et sacrificā
dei plus qua holocaustā.
Ne audiui audiui tuā
tuū et timui cōsiderauu opa
tua expaui ℣ In medio duū
animaliū tu notesceris dū ap̄m
quanerit ami cognoscens
dū aduenerit tempus ostendr
ris ℣ In eo dū conturbata fu
erit aīa mea tui misericor
mor eius ℣ Deus ab libano ue
niet et sanctus de monte umbro
so et condenso ℣ Operuit celos
magestas eius et laudis eius
plena est ter. Deinde Oremꝰ
flectamꝰ ge. ie. Ds̄ Deus
aqua t nubes Ypsīe sīne
q̄ dicbz illis. dixit tyrāla.
dns ad moysen t aaron
in tra egipti. Mensis iste
vobis p̄cipuū mensiū:
primus erit ui mesibz an
ni. loquimini ad uniūsā
cetū filiog isr̄: et dicite
eis. Decima die mensis
hui⁹ tollat unusq̄sq; agn
ū p familias t domos
suas. Si aūt minor est
numerus ut sufficē possit
ad uescendū agnū. assu
met uicinū suū qui con
iūctus est domui ei⁹ nu
merū aiaꝝ q̄ sufficē
possūt ad esū agni. Erit
aūt agnus absq; macu

la: masculus anniculus.
Juxta quē ritū tolletis et
edū. et seruabitis eū usq;
ad quartā decimā diē hui⁹
mensis. ymolabitq; eum
omūsa multitudo filioꝝ
isr̄l ad uesperē. Et sumentꝫ
de sanguine ac ponēt super
utrūq; postem. et in sup
limināibz domoꝝ īquibz
comedēt illud. Et edent car
nes nocte illa assas igni
et azimos panes cū lactu
cis agrestibz. Non comē
detis ex eo crudū q̄d nec
cocti aqua: sed assū tan
tū igni. Caput cū pedibz
eius et interaneis uorabi
tis. et os eius nō cōfringe
tis. nec remanebit ex eo
quicq̄ usq; mane. Si q̄d
reliquū fuit. igni cōburē
tis. Sic aūt comedetis illū
Renes uros accingetis. cal
ciamēta habebitis i pedibz.
tenētes baculos i manibz:
et comedetis festinanter. Est
enī phase id est trānsitus dñi.
Eripe me dne ab homīe Tract⁹
malo a uiro iniquo eripe me.
℣ Qui cogitauerūt malicias in
corde tota die constituebāt pla
℣ Acuerūt linguas suas sicut
serpentes uenenū aspidū sub
labijs eoꝝ ℣ Custodi me dne de
manu pctōris et ab hoībz iniq̄s

liberā me ℣ Qui cogitauerūt
supplantare gressus meos ab
scōderūt laqueū michi
℣ Et funes extenderūt in laqueū
pedibz meis iuxta iter scandi
li posuerūt michi ℣ Dixi dño
deus meus es tu exaudi dñe
vocē orōnis mee ℣ dñe dñe
virtus salutis mee obumbrasti
sup caput meū in die belli ℣
Ne tradas me a desiderio meo
pctōr cogitauerūt aduersum
me ne derelinquas me ne un
quā exaltent ℣ Caput circuit
eor labor labior ipsor operi
eos ℣ Verūtamen iusti confi
tebuntur nomini tuo et ha
bitabunt recti cū vultu tuo.

Pallio dñi nri ihu xpi quę legit sine titulo. Scdm

Egressus ihus iohem.
trans torrentē cedron
ubi erat ortus: in quē in
trauit ipse et discipli eius.
Sciebat aūt et iudas qui
tradebat eū loci: quia frē
quenter illuc cōuenerat
cū discipulis suis. Judas
ergo cū accepisset cohortē
et a pontificibz et phisęis
ministros. venit illuc cū la
ternis et facibz et armis.
Jhūs itaqz sciens oīa quę
ventura erāt sup eū: pces
sit et dixit eis. Quē quęri
tis? Rndrūt ei. Jhm naza
renū. Dicit eis ihs. Ego sū.
Stabat aūt et iudas qui
tradebat eū cū ipsis. Vt er
go dixit eis ego sū: abie
runt retrorsū. et ceciderūt in
terram. Iterū ergo interro
gauit eos. Quē quęritis? Illi
aūt dixerūt. Jhm naza
renū. Rndit ihs. Dixi vobis
qā ego sū. Si ergo me quę
ritis: sinite hos abire. Vt
impleret sermo quē dixit:
qā quos dedisti michi nō
perdidi ex eis quemquā.
Symon ergo petrus hns
gladiū eduxit eū. et percu
tit pontificis seruū. et ab
scidit auriculā eius dex
teram. Erat aūt nomen
seruo malchus. Dixit ergo
ihs petro. Mitte gladiū
in vaginā. Calicem quē
dedit michi pater: nō bi
bam illū. Cohors ergo et
tribunus. et ministri iudeor
cōprehenderūt ihm. et liga
uerūt eū. et adduxerunt
ad annā primū. Erat aūt
socer caiphe: qui erat pon
tifex anni illius. Erat aūt
caiphas qui consilium
dederat iudeis. qā expedit unū
hoiem mori pro pplo. Se
quebat aūt ihm symon
petrus: et alius discipulus.
Discipulus aūt ille notus

erat pontifex: et introuit
ad ihū in atriū pontifex.
Petrus autē stabat ad ostiū
foris. Exiuit ergo discipulus
alius qui erat notus
pontifici. et dixit ostiarie:
et introduxit petrū. Dixit
ergo petro ancilla ostiaria.
Nūquid et tu ex discipulis
es hoīs istius. Dicit
ille. Non sū. Stabant aūt
serui et ministri ad prunas
quia frigus erat: et calefa-
ciebant se. Erat autē petrus
ad eos stans et calefaciens
se. Pontifex ergo interro-
uit ihm de discipulis suis:
et de doctrina eius. Rūdit
ei ihs. Ego palam locutus
sū mūdo. Ego semp do
ui in synagogi et in templo
quo oēs iudei conuenūt:
et in occulto locutus sum
nichil. Qd me interrogas?
Interrogā eos qui audie-
runt: quid locutus sim ipis.
Ecce hi sciūt que dixerī ego.
Hec cū dixisset. unus ad-
stantiū ministroꝝ. dedit ala-
pam ihū dicēs. Sic rūdes
pontifici? Rūdit ei ihs.
Si male locutus sū: testimo-
nium phibe de malo. Si aūt
bene: qd me cedis? Et mi-
sit eū annas ligatū ad cay-
phā pontificē. Erat autē
symon petrus stans: et ca-
lefaciens se. Dixerūt ergo ei.
Nūquid et tu ex discipulis
eius es? Negauit ille et
dixit. Non sū. Dicit ei unus
ex seruis pontificis. cognatus
eius cuius abscidit pe-
trus auriculā. Nonne ego
te uidi in horto cū illo. Iterū
ergo negauit petrus: et sta-
tim gallus cantauit. Adduc-
unt ergo ihm ad caypham
in pretoriū: erat aūt mane.
Et ipsi nō introierūt in pre-
toriū. ut nō contaminarēt:
sed ut māducarēt pascha.
Exiuit ergo pylatus ad eos
foras: et dixit. Quā accu-
sationē affertis aduersus ho-
minē hūc. Rūdrūt et dixe-
runt ei. Si nō esset hic male
factor: nō tibi tradidissē
mus eū. Dixit ergo eis py-
latus. Accipite eum uos:
et secūm legem uestrā iudi-
cate eū. Dixerūt ergo ei iu-
dei. Nobis nō licet interfi-
cere quemq̄. Vt sermo ihū
impleret quē dixit: signi-
ficans qua morte esset mo-
riturus. Introiuit ergo ite-
rū in pretoriū pylatus. et
uocauit ihm: et dixit ei. Tu
es rex iudeoꝝ. Et rūdit ihs.
A temetipso dicis hoc: an
alii tibi dixerūt de me. Re

spondit pylatus. ¶Numquid
iudeus ego sū. Gens tua et
pontifices tui tradiderūt te
mihi: qđ fecisti? Rūdit ihs.
Regnū meū nō est de hoc
mūdo. Si ex mūdo hoc es-
set regnū meū: minist utiq;
mei decertarēt. ut nō tra-
derer iudeis. ¶Nūc aūt regn
nū meū nō est hinc. Dixit
itaq; ei pylatus. Ergo rex
es tu? Rūdit ihs. Tu dicis
qđ rex sū ego. Ego in hoc
natus sū. et ad hoc uenī i
mūdū: ut testimoniū phibeā
ūitati. Oīs qui est ex ūitate:
audit uocē meā. Dicit ei py-
latus. Qđ est ūitas? Et cū
hoc dixisset. iterū exiuit ad
iudeos: et dixit eis. Ego nul
lam inuenio in eo causā in.
Est aūt consuetudo uobis:
ut dimittā uobis unū in
pascha. Vultis ergo dimit
tam uobis regē iudeorū.
Clamauerūt rursū oēs di-
centes. ¶Non hūc sed bar
rabam. Erat aūt barrabas
latro. Tūc ergo apprehendit
ihm pylatus: et flagella-
uit. Et milites plectentes
coronā de spinis. iposuerūt
capiti eius. et ueste pur
purea circūdederūt eū. et
ueniebāt ad eū et dicebāt.
Ave rex iudeoē. Et dabāt
ei alapas. Exiit ergo ihs
portās spineā coronā. et
purpureū uestimentū. Et
dicit eis. Ecce homo. Cum
ergo uidisset eū pontifi-
ces et ministri: clamabant
dicētes. Crucifige: crucifige
eū. Dicit eis pylatus. Acci
pite eū uos et crucifigite:
ego enī in eo nullā causā
inuenio. Rūderūt ei iudei.
¶Nos legē habemus. et secūm
legem debet mori: qđ filiū
dei se fecit. Cū ergo audis-
set pylatus hūc sermonē:
magis timuit. Et ingressus
est in pretoriū iterū: et dicit
ad ihm. Vnde es tu? ¶Ihs
aūt responsū nō dedit ei. Dicit
ei pylatus. Mihi nō loque
ris. ¶Nescis qđ potestatem hꝫ
beo crucifigere te: et potes-
tatē habeo dimittere te? Re
spondit ihs. ¶Non haberes
potestatem aduersum me ullā:
nisi tibi datū esset desuper.
Propterea qui tradidit me
tibi: maius pctm habet.
Exinde querebat pylatus
dimittere ihm. ¶Iudei aūt
clamabāt dicentes. Si hūc
dimittis: nō es amicus
cesaris. Oīs qui se regem
facit: contradicit cesari.
¶Pylatus aūt cū audisset
hos sermones. adduxit

foras ihm. et cedit p tu
bunalu in loco qui dic
lithostrotos: hebraice aut
gabbatha. Erat aut pas
cue parat hora quasi
sexta. et dicit iudeis. Ec
rex uester. Illi aut cla
mabat. Tolle tolle: cru
cifige eu. Dicit eis pylat?
Regem uru crucifigam.
Rnderut pontifices. nq
habem? regē: nisi cesarē.
Tūc ergo tradidit illis
ihm: ut crucifigeretur.
Suscepert aut ihm et
eduxerut: et bajolās sibi
crucē exuit mea qui dic
caluarie locū. hebraice
aut golgotha. ubi cruci
fixerunt eu. Et cū eo alu
os duos hinc & hinc: me
diū aut ihm. Scripsit aut
et titulū pylatus: et po
suit sup crucē. Erat aut
scriptū. Ihūs nazarenus
rex iudeoꝝ. Hunc ergo ty
tulū multi legerut iude
oꝝ: quia prope civitatem
erat locus ubi crucifixus
est ihs. Erat aut scriptū:
hebraice grece et latine.
Dicebāt ergo pylato pon
tifices iudeoꝝ. Noli scribe
rex iudeoꝝ: sed qa ipe dix
it rex sū iudeoꝝ. Rndit py
latus. Quod scripsi scripsi.

Milites ergo cū crucifixissēt
eu. acceperut uestimēta
eius. et fecerut quatuor par
tes. unicuiq; militi partē
et tunicā. Erat aut tunica
inconsutilis: desup contexta
p totū. Dixerut ergo ad in
uicē. Non scindam? eam:
sed sortiam? de illa cuius sit.
ut scriptura impleat dicens.
Partiti sut sibi uestimēta
mea: et in uestē meā miserut
sortē. Et milites quidē hec
fecerut. Stabāt aut iuxta
crucē ihu mater eius: & so
ror matris eius maria cleo
phe. & maria magdalene.
Cū uidisset ergo ihs matrē
et discipulū stantē quē di
ligebat: dicit matri sue.
Mulier: ecce filius tuus.
Deinde dicit discipulo. Ecce
mater tua. Et ex illa hora:
accepit eam discipulus in
sua. Postea sciēs ihus qa
iam oīa consummata sut: ut
cōsummaret scriptura dicit.
Sitio. Vas ergo positū erat
aceto plenū. Illi autem
spongiā plenā aceto hy
sopo circumponentes obtule
runt ori eius. Cū ergo ac
cepisset ihs acetū: dixit.
Consummatū est. Et inclina
to capite: tradidit spīm.
Iudei ergo qm parasceue erat

ut nō remaneret in cruce
corpa sabbato. Erat enim
magnus ille dies sabbati.
Rogauerunt pylatū ut frangerent eoꝝ crura: et tollerentur. Venerunt ergo milites:
et primi quidē fregerunt crura. et alterius qui crucifixus
est cū eo. Ad ihm aūt cū
venissent. ut viderunt eū
iam mortuū. nō fregerunt
eius crura: sed unus militū lancea latus eius aperuit:
et continuo exiuit sanguis
et aqua. Et qui vidit testimoniū phibuit: et verū est
testimoniū eius. Et ille scit quia
vera dicit: ut et vos credatis. Facta sūt enī hec: ut
scriptura impleret. Os nō
comminuetis ex eo. Et iterū
alia scriptura dicit. Videbunt
in quem trāsfixerunt. Post
hec aūt rogauit pylatū
ioseph ab arimathia. eo
quod esset discipulus ihesu.
occultus aūt propter metū
iudeoꝝ: ut tolleret corpus
ihū. Venit aūt et nychodemus qui venerat ad ihm
nocte primū: ferens mixturā murre et aloes quasi
libras centū. Acceperunt
ergo corpus ihū. et ligauerunt linteis cū aromatibus
sicut mos est iudeis
sepelire. Erat aūt in loco
ubi crucifixus est hortus:
et in horto monumentū novū in quo nondū quis
quam positus fuerat. Ibi
ergo propter parasceuen iudeoꝝ
quia iuxta erat monumentū: posuerunt ihm. Sm
tm dicit oēs pmissis
oībus. Et psingulas oēs
nes flectitur genua mḷi
quādo legunt pprietis hic nō
flectuntur genua. leqt oō.

Oremus dilectissimi nobis pcella sancta dei
ut eam deus et dūs nr ihs
xps pacificare et custodire
dignet. toto orbe terrarum
subiacens sibi principatus
et potestates. dem nobis quietam et tranquillā vitā de
gentibus glorificare deū patrem omipotentē. Oremus
flectamus genua.

Ops sempiterne deus. qui
gratiam tuā omibus in xpō
credentibus reuelasti: custodi
opa mīe tue. ut ecclia tua
toto orbe diffusa stabili
fide in confessione tui nois perseueret. Leuate. Pdo.

Oremus et pro pro papa nro
benētissimo papa nro
ql. ut deus et dūs nr qui
elegit eū in ordinē episcopatus. sal⁹ aūt ac hon

niem ailstodiat ecclie sue
sancte ad regendū pplm
sctū dei. Orem?. Flecta. gr.
Ops sempitne deus. aui
indigno umilia famu
lantur. respice pius ad
pces nrās. et dextrā nobi
amtshtem tua pietate cō
texua: ut xpiana plebs q
tali gubernat auctore sub
tanto pontifice ardulitā
tis sue meritis augeatur.
leuate. ℣. Pomissis oīdi
Oremus et nibus. &c.
poibus. episcopis. pr
sbiteris. diaconibz. subdia
conibz. acolitis. exomistis
lectoribz. ostiariis. cfesso
ribus. virginibz. viduis.
et pcī pplō sctō dei. Orem?
Flectamus genua.
Ops sempitne deus. qui
spū totī corpus ecclie
sanctificat et regit. exau
di nos pomilis oīdnibz
supplicantes. ut gre tue
muneri aboribz tibi gra
dibz fideliter seruiatur.
leuate. ℣ do. Pro Rege.
Oremus. et pxpianis
simo rege nro ℣. ut
deus et dns nr subditas
illi faciat oēs barbaras
nationes ad nrām pacis
am pateri. Oremus &.
Flectamus genua.

Ops sempitne deus. ī au
manu fuit oīm pātes
et oīa iura regnoē. respice
ad romanū benigu? impe
riū: ut gentes que in sua fe
rocitate confidūt. potentie tue
dextera cōprimatē. leuate.
Per dn. Pro catholicis.
Oremus. et pro catholicis
omnibus nris. ut deus et
dns nr ad aplat animas pre
cordioē ipoē famulāq; tuā
sue: ut planitatī regentem
nomis acepta remissione
oīm pōē. et ipsi digne ī
uenīant tu xpō ihsu dno
nro. Orem? Flectamus genua.
Ops sempitne deus. qui
ecclīam tuā nouis sēp
ple fecūdas. auge fidem et
intellectū catholicorū nris:
ut renati fonte baptismatis
ad optatos tue filios aggre
gnt. leuate. ℣. Pro quacūq;
Oremus. dilectissi tribulatōe
mi nobis dei pcīm oī
potentē. ut nichis nocīuū
purget erroribz. morbos
auferat famē depellat. ape
riat carceres vincula dissol
uat. peregrinātibz redditū
firmitatibz sanitatē. na
uigantibz portū salutis
dulgeat. Orem?. Flect. genu.
Ops sempitne deus. mi
serationū consolatō laborī

nū fortitudo puenīat ad te
pueres. de quacūq; tribula
cone clamauerūt: ut oēs li
bi īnecessitatib; suis miam
tuā gaudeāt assumere. Leuate

Oremus pro hereticis.
et pro hereticis et schis
maticis. ut deus et dūs nr
eruat eos ab errorib; omniū
sis. et ad scām matrem eccle
siam katholicam t apostoli
cā reuocare dignet. Orē. Flectā ge.

Ops sempiterne deus. qui
saluas oēs et neminē
vis perire. respice ad aīas
dyabolica fraude deceptas
ut oī hereticā pauitate de
posita. errantiū corda resi
piscāt. et ad vnitatis tue redeāt
veritatē. Leuate. ℣. p iudeis

Oremus et pro perfidis
iudeis: ut deus et dūs
nr auferat velamē de cor
dibus eoē. ut et ipi agnos
cant ihm xpm dnm nrm.
Oremꝰ. hic nō flectit genua.

Ops sempiterne deus. qui
etiā iudaicā perfidiam
a tua nūa nō repellis: ex
audi preces nras. quas p
illuis pli obscuratione de
ferimus: ut agnita veritā
tis tue luce. que xps est
a suis tenebris eruant. ℣.

Oremus pro paganis.
et pro paganis: ut deus

ops auferat iniquitatem
a cordib; eoē: ut relictis ydo
lis suis cōuertant ad deū
viuū et vēe et vnicū filiū
eius ihm xpm dnm nrm.
Audiamus. Flectam genua.

Ops sempiterne deus. qui
nō mōstra pauōe sed vita
sempē iquus. iusta pe. ppti
ationem nrā; et cōprime
gentes paganas que in sua
feritate confidūt: et libera
eos ab ydolor errore. et
aggrega eccle tue scē ad
laudē t gliaz nois tui. Leuate.
:finitis oīōnib; sacdos ad
genuflexionē dicat ante cru
cifixū velatū qđ prelentan
dūet ps dūc quid multa
plicati ō rps factus Deinde
pr nr. Deinde subiūgit ipse
filio stem :foderūt manus meas
et pedes meos dinumerauerūt oīa

Respice ps ℣ ossa mea.
dūc sup hanc familiā
tuā p quā dns nr ihs xps
nō dubitauit manibus
tradi nocentiū et crucis sub
ire tormentū. Oīte. Deinde
aspergat et thurificet. Deinde
tollat a sacdotib; et exporte
t cantando Populo me?
qđ fem obi aut iqua contristau
te vide michi qđ eduxi te de ter
egipti paratū cruce salvatori
tuo Duo scolares Ayos othyas

Ayos yschyros Ayos athanatos eleyson ymas ℣. Qui passus es pro nobis ℟. miserere nobis miserere.

℣. Quia edux te p̄ desertū qua draginta annos manna cibauit te et introduxit te in terram salis optimā p̄ culpas omnē salutationem tuo. Ayos et ℟. Quid ultra debui facere tibi et nō fecī ego quidē plantauī te uineā meā speciosissimā et tu facta es michi nimis amara aceto namq; sitim meā potasti et lanceā p̄parasti latus saluatori tuo. Ayos et ℟. Deinde detegit lignū et altā uocē iaculat Exce lignū arcas iquo salus mūdi pependit uenite adorem⁹ p̄ Cū tu metailata i uia qui ambulat ilege dñi Cruce Glia p̄ri et ℟. Exce lignū arcas Deinde si placet uenāt duo scolares mōnachi uestibz sub typo b̄te uirginis et sā solis et plangent ante crucifixū alternatim Post hoc crucifixus adoret⁹ ab sūma cruce et p̄lō. Clerus p̄sternat⁹ ī longa oratiōe dicit hās

Oīe ihū xp̄e oīones.

Deus uerus de deo uero qui p̄ redemptione gentis humane serpentina sua sagene decepta mūdū erro ribus implicatū illumina re et arcas patibulū sub tue uoluntis. ut lignō lignū uincens et p̄ca heredi tarū morte mortē potentissima superares. exaudi me miserū et indignū p̄ sanctā arcē oculos tue ma iestatis te adorantē atq; benedicentē nomē sanctū tuū atq; terribile. et p̄de michi te puro corde sapere et te laudare predicare. et p uexillū ihus sce arcas qua ingadie tu tuo nōe adorātibus ad uenī mentē meā corpusq; meū sanctificā sancto fiori tue me armā ange. gladio salutis me munge. gule spiritale michi ī pone. ut contra hostē nequissimū pugnātibus et tue mu nere miserationis auxilio. et saluti fere arcas uexillo aīcīq; tuo sanctū nōe nullū unq; eius hostis p̄ualere sinat ī curione seculi p̄. ℣. Deus qui nobis sub signo tuo uita sempiterna

Deus qui nobis sub signo tuo uita sempiterna serpentē eneū in medio p̄li multitudinis ad salutandis letali uulnere infectis cōtas exaltari uoluisti. ut si quis morsibus uulnere afflictus ad eū

respicerit. et venenu exui
ale euaderet. et optate sa
lutis uitā adipiscerit sig
nificās te ipm post longa
futura animala p tui sa
lute blasmatis cuns ex
tollendū patibulo. ut qs
dyabolos armis captiua
ucrit iudicio tui deliberā
bilis passio ad patriā re
uocaret. concede michi tā
misero pāon quē oīū
aio cruce meratus. qui
hodie tui sanu passionē
venerunt. lignuq; uite
adorauit. ut dyabolicas
insidias te adiuuāte uin
camus et cine ptaspes
esse meream̄ur p. dō.

O me ihu xpe qui nos
p nimis passionē ho
dierna die a dyabolica
fraude liberasti: ut qua
die hoiem condemnis eode
et reformaues. exaudi me
miseri pāorem omnia
hoc signaculo cruis con
fitentem et deprecantē: ut
huius uenerabilis et u
talis ligni tutame mu
nitus et hostis nequissim
igneos tela repellere. et ab
inflictis uulneribus euade
re. et ad uitā eternā ua
leam puenire p. Aī.

Dum fabricator mūdi mo:
tis suppliciū pateret manu
clamosa uoce magna tradidit
spm et cere uelū templi diuisū
est monumēta aperta sūt tre
motus eni factus est magn⁹
qa mortē filij dei clamabat
mūdus se sustinē nō posse a
perto ergo latere multos late
crucifixi dñi exiuit sanguis
et aqua in redemptionē salu
tis nre Aī. O admirabile pre
ciū cuius pondere captiuitas
redempta est mūdi tartarea
conclusa sūt claustra infernu
apta est nobis tanqm regnū.
Sequit̄ ymnus Crux fidelis.
finito ymno deferat̄ cor
pus dñi p clandestē de sacra
rio sup altare simul cū
calice in quo sit solū vinū
nō consecratū cū aqua &
sacros ampios patenā cū
hostia consecrata ponat ad
locū suū et mundet se ad
altare & oret submisse scā
trinitas Et post pusillū
eleuās se lenta uoce dicat
Orem⁹ preceptis sal. cū pr̄ nr.
et cū dixit Sed libera nos a ma
lo nō dicit Amen. sed sumat
hostiā et diuidat eam & mit-
tat particulā in calicē sile-
ter et nichil dr̄ nec pax dñi
nec Agnus dei. Et sit sacrificat⁹
vinū nō consecratū p pane
sacrificatū. Deinde sacerdos

cōmuīcet et ceteri si placet
michi aliud misi Coñ Hoc
corpus Ihy postea veni-
ant sacdotes et tollāt cru-
fixū presentialiter et deferant
ad locū sepulchri cantādo
lenta voce R' Recessit pastor
℣ Ante cuꝫ ℣ Esse quomodo
monstrauistis ℣ In pace factus
est hīc locet' crucifixū in se-
pulchro ⁊ stantes ante se-
pulchrū dicāt vs fideles ps
Confitebor Deinde. ℣ Xps
factus est se' Magnificat
℣ Appo filio Deinde pr nr.
ps Miserere mei deus ℣.
In pace facto Deinde lenta
voce cantat R' Sepulto dño
℣ Ne forte credant hīc sacdos
dicat ℣ In pace facto. Ora-
Respice qs dne super hanc
fm lxxxv Et hīc aspergatur ⁊
thurificetur crucifixum.
In sabbato scō pasche ho-
ra sexta ornent' ecclia et
altaria. Deinde fit pcessio
ubi ignis bñdicēdus est
ī sept' ps et ipius oīum
bus. ⁊ finita bñdictione dy-
aconus īcendit candelā
et inde recedit ad choꝝ et
duo pūi cantēt ymnum.
Inuentor rutili. ⁊ finito ym-
no dyacon' cantet prosā.
Exultet iam angelica Deinde
de legit Appheta sme typhila.

In principio creauit deus
celū et tām: tra aūt erat
inanis et uacua. Et tene-
bre erāt sup faciē abyssi:
et spūs dñi ferebat' sup
aquas. Dixitq; deus. fiat
lux. Et facta est lux. Et vi-
dit deus qd esset bonū: et
diuisit lucē a tenebris.
Appellauitq; lucē diē: et te-
nebras nocte. Factū est uel
per: et mane dies unus.
Dixit quoq; deus. fiat fir-
mamētū in medio aquar:
et diuidat aquas ab aqs.
Et fecit deus firmamentū.
Diuisitq; aquas que erāt
sub firmamēto: ab his
que erāt sup firmamentū.
Et factū est ita. Vocauitq;
deus firmamētū celū. Et
factū est uespe: et mane
dies secūdus. Dixit uero de-
congregent' aque que sub
celo sūt in locū unū: et ap-
pareat arida. Factūq; est
ita. Et vocauit deus aridā
terrā: congregationes aq;
aquas appellauit maria.
Et uidit deus qd esset bonū:
et ait. Germinet tra herbā
uirentē. et faciētē semē.
et lignū pomiferū faciens
fructū iuxta genus suū:
cuius semē in semetipso
sit sup tram. Et factū est

ter. Et protulit tra herbam
uirentē et afferentē semē
iuxta genus suū: lignūq;
faciens fructū. et habens
unūquodq; semen secūd
dū speciē suā. Et uidit de⁹
qđ esset bonū. factumq;
est uespe: et mane dies
tertius. Dixit aūt deus.
fiāt luminaria in firmamē
to celi. et diuidant diē ac
nocte et sint in signa et
tpa et dies et annos: ut
luceāt in firmamēto celi
et illuminēt tram. Et fac
tū est ita. fecitq; deus duo
luminaria magna: lumi
nare maius ut pesset
diei. et luminare minus
ut pesset nocti et stellas
et posuit eas in firma mē
to celi ut lucerēt sup tram
ut pessēt diei ac nocti, et
diuiderēt lucē ac tenebras.
Et uidit deus qđ esset bonū.
Et factū est uespe: et ma
ne dies quartus. Dixit
etiā deus. Producāt aque
reptile aīe uiuentis et
uolatile sup tram sub fir
mamēto celi. Creauitq;
deus cete grandia et omē
aiām uiuentē atq; mo
tabile quā produxerāt aque
in species suas. et omne
uolatile secūm genus suū.
Et uidit deus qđ esset bo
nū: benedixitq; eis dicens.
Crescite et multiplicamini
et replete aquas maris.
auesq; multiplicentur
sup tram. Et factū est
uespe: et mane dies qui
tus. Dixit quoq; deus.
Producat tra aiām uiuē
tem in genere suo: iumēta
et reptilia et bestias tre
secūm species suas. factumq;
est ita. Et fecit deus bestias
tre secūm species suas: et
iumēta et omne reptile tre
in genere suo. Et uidit deus
qđ esset bonū: et ait. faci
amus hoiem ad ymaginē
et similitudinē nrām: et psit
piscibus maris et uolatili
bus celi. et bestiis et uni
uerse tre: omnīq; reptili
qđ mouet in terra. Et cre
auit deus hoiem ad ymā
ginē suā: ad ymaginē
dei creauit illū. masculū
et feminā creauit eos. Be
nedixitq; illis deus et ait.
Crescite et multiplicamini
et replete tram et subiicite
eam: et dominamini piscibus
maris et uolatilibus celi
et uniuersis aīantibus que
mouent sup tram. Dixitq;
deus. Ecce dedi uobis omē
herbā afferentē semē sup

terrā. et omnia ligna que
hūt in semetipīs semētē
generis sui: ut sint vobis ī
escā et cūctis animantibus
terre. Omnīq; volucri celi. et
omnibus que movent in
terra. et in quibus ē anīa vite
ut habeāt ad vescendum
Et factū est ita. Vidit q; de?
cūcta que fecerat. et erāt
valde bona. Et factū est
vespe: et mane dies sextus.
Igitur perfecti sūt celi et terra:
et omis ornatus eor. Cōple
uitq; dns die septimo op?
suū q̄ fecerat. et requieuit
die septimo ab vniuerso
ope q̄ patrauit. Sancts

O eus qui dicit oremus.
mirabilit hoīez creasti
et mirabilius redemisti. da nobis q̄s contra ob
lectamēta pcā mēbris rati
one pūlere: ut merear
ad gaudia etēa puenire.
Ps. Dieb; illis. Lectio sancti.
Factū est in vigilia matu
tina. et ecce respiciens dns
sup castra egipcior per co
lūpnā ignis et nubis in
terfecit exercitū eor. et sub
uertit rotas curruū: fere
bantur in profundū. Dixe
runt ergo. Fugiamus israel
helem: dns enī pugnat
p eis contra nos. Et ait
dns ad moysen. Extende
manū tuā super mare. ut revertant aque ad egiptios su
per currus et equites eor.
Cūq; extendisset moyses
manū contra mare revi
xit pmo diluculo ad
priorem locū. Fugientib;
q; egipcys omiserūt aque:
et involuit eos dns in me
dys fluctibus. Reverser q;
sunt aque et operuerunt
currus et equites cūcti exer
citus pharaonis. Qui se
quētes ingressi fuerāt ma
re: nec vnus quidē super
fuit ex eis. Filii aūt israel
pcesserūt p medū sicci ma
ris: et aque eis erāt quasi
pmuro. a dextris et a sinis
tris. Liberauitq; dns ī die
illo israel de manu egipcior
et viderūt egipcios mor
tuos sup littus maris: et
manū magnā quā exer
cuerat dns contra eos.
Timuitq; pplus dnm: et
crediderunt dño et moysi
servo ei⁹. Tūc cecinit
moyses et filii israel carmen
hoc dño et dixerūt. Cantemus dño gliose enim
honorificatus est equū et ascē
sorem ei⁹ pcit ī mare adiu
tor et protector factus est mihi
in salutē. Hic dns meus et ado

rabo eū deus pr̄s mei et exal
rabo eū ℣ dn̄s conteres bella
dn̄s nomē est illi. Orem? o:o.

Deus unus antiquus
unitatula tu pres̄ti
quoq; seculo dyonisiane
sentiu?. p̄t̄ q̄s: ut sinit
pnoiē pslm ab egipcijs li
berasti. hoc ad salutē gen
tiū p̄ q̄uas baptismā
tis operis p. lō terna.
y2 diebz illis. Apprehen
dent septem mulieres uir
unū tu die illa dicentes.
Panē nr̄m comedem?. et
uestimētis nr̄is operiem.
tantūmodo inuoct nomē
tuū sup nos: aufer obp
brū nr̄m. In die illa erit
germē dn̄i in magnificē
tia et glia. et fructus terre
sublimis. et exultatio lyb
qui salui fuerit de israhel.
Et erit oīs qui relictus fu
erit in syon et residuus in
hrlm. sanc? uocabit? omis
qui scriptus est in uita hrlm.
Si ablu erit dn̄s sordē filiā
ar̄ syon. et sanguinē hrlm
lauit de medio eius: sp̄u
iudicij et sp̄u ardoris. Et cr
eauit dn̄s sup omnē locū
montis syon. et ubi inuoca
tus est nubē p die et fumū
et splendorē ignis flam
mantis in nocte. Sup om̄e;

eni glioz̄ protexio et taber
naculū erit in umbraculū
diei ab estu et in securitatē
et in securitatē et abscondsio
nē a turbine et a pluuia.

Cantica facta est dilecto tract?
in cornu in loco uberi ℣ et mace
riam circūdedi et circūfodi z plā
tauī uineā sorech et edificauī
turrim in medio eius ℣ et torcu
lar fodi in ea uinea eni dn̄i sa
baoth domus isr̄l est. ℣ ℟.

Deus qui nos ad cele
brandū paschale sa
cramentū mentē omniū q; tes
tamenti paginis imbu
isti. da nobis intelligere
miām tuā: ut exceptāo
ne pleniū munerū fir
ma sit expectatio futuroꝝ.

Hec est hereditas lō nij. P.
ditas seruoꝝ dn̄i: et iusti
cia eoꝝ apud me dicit
dn̄s. Omes sitientes uenite
ad aquas: et qui nō habe
tis argentū p̄cerate emite
et comedite. Venite emite
absq; argento et absq; ul
la cōmutatione uinū et
lac. Quare appenditis ar
gentū nō in panibz̄ et la
borem uestrū nō in saturita
te? Audite audientes me z
comedite bonū: et delectab
bit in crassitudine ania ur̄a.
Et feriam uobiscū pactum

cernuitem: mias dauid
fidelis. Ante testē ppls dedi
ci: ducem ac preceptorē
gentibus. Ante gentē quā
nescebas vocabis. Et gen-
tes que nō cognouerūt te
ad te current. ppter dnm dei
tuū: et scm israhel qui glo-
rificauit te. Querite dnm
dū inuenir potest: inuoca
te cū dū ppe est. Derelinqt
impius viā suā: et vir
iniquus cogitacōnes su-
as. Et reuertat ad dnm
et miserebit eius: et ad
deū nrm qm multus est
ad ignoscendū. Non enī
cogitacōnes mee cogitacō
nes vre: neq; vie mee vie
vre dicit dns. Quia sicut
exaltant celū a tra. sic exal
tate sūt vie mee a vijs vris
et cogitacōnes mee a cogi
tacōnibz vris. Et quomo
do descendit ymber et nix
de celo et illuc vltra nō revi
tē sed inebriat terrā et in
fundit illam. et germinare
eam facit. et dat semē se
renti et panē comedenti:
sic erit verbū qđ egredietur
de ore meo. Dicit dns ops.
Adtende celū quela Tract
quar et audiat tra verba ex
ore meo Expectet sicut plu
uia eloquiū meū et descendāt
sicut ros vba mea sicut ymber
sup gramina et sicut nix super
fenū qā nomē dni inuocabo.
Date magnificentiā deo vro
deus vero opa eius et oēs vie
eius iudicia deus fidelis in
quo nō est iniquitas iustus
et sanctus dns. Oratio:
Deus qui ecclīam tuā
semp genaū vocatio
one multiplicas. presta pi
etatis: ut quos baptismatis
tis aqua ablues gratie
pticipatione tuearis p. Tract
Sicut cervus desiderat ad fon-
tes aquarū ita desiderat aīa mea
ad te deus Sitiuit aīa mea
ad deū fontē viuū quādo veniā
et apparebo ante faciē dei mei.
Fuerūt michi lacrime mee
panes die ac nocte dū dicitur
michi singulos dies vbi est
deus tuus. Oremus. Ora.
Concede qs ops nrus:
ut qui festa paschalia
agimus. celestibz desi-
deriis accensi fontē vite sit
emus p. Ad benedicendū
fontē pcessionē faciāt ai
vexillis et candelis et cereo
et cantēt cantores ymnū
Rex scōrū angelorū usq; dū ve
nit ad fontē et septē vir
gines arripiant ai eā de ym
na et chorā ducente Totum
mūdū scdo chorā reternante

Rex scōr angelor ℣ hñe apud
Ops ḡr̄. te est fons uite.
scupitine deus. adest
to magne pietatis tue
mistrijs ad ecta scandalē
ns. et ad renouandos nouos
pplos quos tibi fons bap
tismatis pturit spūm ad
optatos emitte: ut quod
ure humilitatis geredū est
mistīo tue ūnitis mpleat
effectu ℣. Sequit̄ bñdictio
fontis ℣ oratio ī modū
olīq; ad uocandū spūs scī
qui scōs pmūcet adesse uo
te dicēs descendat ihāc ℣ tūc
depoīt cereus ī aquam.
℣ fonte aut̄ bñdicto accipit
scōs crisma cū oleo ℣ asper
git pmediū fontis ī modū
crucis dicēs bāptiz̄ et renāt̄
fons iste deinde baptizatis
puīs ad chorū rediant cū le
tania. deinde incipiat̄ missa
cū kyrieleyson paschale.
Alia ī excelsis una tm collec
Deus qui hanc sa
ctissimā nocte glo
ria dñice resurrectionis
illustras. aserua ī noua
familie tue pgenie ad
optatos spūs quā dedisti.
ut corpe et mēte renouati
puram tibi exhibeāt seruitu
tem ℣. Ad Colossenses.
Frēs. Si consurrexistis

nī xp̄o que sursū sūt que
rite: ubi xp̄us est ī dextrā
dei sedens. Que sursū sūt
sapite: nō que sup terrā.
Mortui enī estis et uita
uīa abscondita est cū xp̄o
in deo. Cū enī xp̄s apparue
rit uita uīa: tunc et uos
apparebitis cū xp̄o ī glia.
Alia ℣ Confitemī dño qm̄
bonus qm̄ in seculū mīa eius.
Tractꝰ laudate dñm̄ omes
Vespere aut̄ sabbati que lucescit ī
prima sabbati. uenit ma
ria magdalene et altera
maria uidē sepulchrū. Et
ecce motus factus est
magn?. angelus enī dñi
descendit de celo. et accedēs
reuoluit lapidē et sedebat
sup eū. Erat enī aspectus
eius sicut fulgur: et uestī
mentū eius candidū tanq̄. Pre
timore aut̄ eius exterriti
sūt custodes: et facti sūt ue
lut mortui. Respōdens aut̄
angelus: dixit mulieribus.
Nolite timere. Scio enī
qđ ihm qui crucifixus est
queritis. Non est hic: surre
xit enī sicut dixit. Venite
et uidete locū: ubi positus
erat dñs. Et ato cunctes di
cite discipulis eius et petro
qđ surrexit: et ecce precedit

uos i galileā. ibi eū uide
bitis: ecce dixi uobis. Cre
do nō dr. lecto euangelio
sacrōs dicat dns uobiscū.
et cū spū tuo cōpleat secretā.

Quisape dne qs pcs po
puli tui ai oblatanibz
hostiaz: ut paschalibus
imbuti mysteriis. id ef
ficacis nobis medelā te
neante pficiāt p. pfm cō
te qui tē do. Cōmunicantes
et noctē. et diem igitur.
Nota qd agnus dei et cō
mixio nō dat pacē et pax
nō dat dū cōmunicate ce
pit cantor incipit alla
alla alla ps laudate dnm
oēs gentes sine glia pri.

Vespe autē sabbati que añ.
lucescit i prima sabbati uenit
maria magdalena et altera
maria uidere sepulchrū alla.
ps Magnificat sine glia
pri xpe Spiritū nobis
dne tue caritatis infude:
ut quos paschalibus
sacramentis saciasti: tua
simus pietate concordes.
p dnm. Et sic missa et
vespe clauduntur cum
Benedicamus domino ::

In die scō pasce introitus.

Resurrexi
et adhuc te
cum sū
alla po
suisti
super
me ma
nū tuā
alla mirabilis facta est scien
cia tua alla alla ps dne pro
basti me et cognouisti me tu
cognouisti sessionē meā et re
surrectionē meā. Ps.

Oculis qui hodierna die
p unigeniti tui. eternita
tis nobis addidit deuicta
morte reseraste: uota nrā
que pueniendo adspiras.
eā adiuuādo psequere p.
tes. Ex ad Corinthios.

Expurgate ueterē fermen
tum: ut sitis noua cōsper
sio sicut estis azimi. Etenī
pascha nrm immolatus est
xps. itaq epulemur. non in
fermēto ueteri neq in fer
mēto malitie et nequitie:
sed in azimis sinceritatis et
ueritatis. Gē In
principio dies quā
fecit dns exultemus et letem
ur ea. Confitemini dno quoni
am in seculū mia eius Alla
Pascha nrm immolatus est
xps Epulemur in azimis sin
ceritatis et ueritatis. Sequē.

Laudes saluatori uoce mo
dulemur supplici. Et de
natis melodys nlesh dño in
bilemus messie. Qui se pñm
exinaniuit ut nos perditos
liberaret hoīes. Cuius glia
dctans amens pānis tegit
in pursepi miseras pannis tñs
grssor pulsu patria pauit
nudulū. Joseph mane cyme
am subdit amīndit et legi
li hosha mūdat ut pcursor
uīm qui solet relaxatur animā.
Dem subijt manus bapti
sandus et perfert fruides tpi
mtons fugit plequentiū lapi
des. Fumem pane dormit et
mstat ac lauat discipulis pe
des deus homo sum hūilis.
Sed mme inter her abiecti
corpis eius dems nequaquā
quunt latere signis uanis et
doctrinis prodita. Aquam
nupcis dat sapoē uinci re
cos oculos dno lumīe uesti
mt lepiē lundi tachi fugit
plando. Pcutes sustinet mar
tius membrumq; micat debita
fluxū sanguis constrinxit et
saturauit quinq; panibus
quina milia. Ligniū per
agitat fluctuās ceu simū littus
uentus sedat lingua relenat
constrictā reclusit aures pmu
tis uocibus febres depulit.
Post hec mira miracula saluato.
spontr sua comprehendit et
damnatur. Et se mundū non
despexit. Sed solem mortem
non aspexit. Illuxit dies qua
fent diis monē devastans et
victor sius apparens dilectonib;
unus. Primo mane de hac
aplis domus sanctus cor
apertus ut clausa de ipso rele
rarent. Finient igit resurgēt
xpo cūcta gmudys flores legē
tes redimito fructu uernāt et
ualuare gelu tristi tepso dulce
nubilant. Iunt clarus sol et
luna mortexpi turbida tellus
herbida relurgēt xpoq; plan
dit tremula eius morte se calu
mnia mutat. Ergo dicam ex
ulteremus qua nobis uia uite
relurgēs patefecit ihūs. Astra
solū mane tenuerūt et cuncti
gratulent mcis spiritales cho
rus mundi. ℣ Mane.

℣ Illo t. Maria magda
lene et maria iacobi t sa
lome emerūt aromata:
ut uenētes ungerēt ihm.
Et ualde mane una sab
batoē uenīt ad monu
mentū orto iam sole. Et
dicebāt ad inuicē. Quis
reuoluet nobis lapidem
ab hostio monumenti? Et
respicientes: uiderūt reuolu
tū lapidē. Erat quippe mag
nus ualde. Et introeūtes

in monumentū. uiderūt
iuuenē sedentē in dextris
opertū stola candida et
obstupuerūt. Qui dixit il
lis. Nolite expauescere. Jhm
queritis nazarenū: cru
cifixū. surrexit: nō est hic.
Ecce locus ubi posuerunt
eū. Sed ite dicite discipu
lis eius et petro: qā precedet
uos in galileam. Ibi eum
uidebitis: sicut dixit uobis.

Cerni tremuit et queunt oēs
dū refugerent īmunda deus al
leluia. Secrē Eusape qs
dne preces plitus ai ob
latoibz hostiat: ut pas
calibz innocua misteris
adcensentes nobis mede
lam te opante pficiat p.
pficio te quidē que cottidie
dē usq; īuigilia ascensionis
exclusiue exceptis īmuen
none scē cruis et festis ap
postolor t officio aīe ue
niat. Cōmunicantes t hāc
igit que dē p totā ebdōm.
Pascha nrm ymolatus Cō.
est xps alla uaq; epulemū mazi
mis syncerit atis et ūitatis al
leluia alla alla ap Spūm
nobis dne tue mittatis ī
fundē: ut quos paschalibz
sacramētis sanasti. tua
famulas pietate cōcordes.
Per dnm. Fia Secunda.

Introduxit vos dns īterrā flu
entem lac et mel alla et ut lex
dni semp sit in ore uro alla alla
ps Confitemī dno et īuocate
nomē eius annūciate inī gen
Orig 9:0. tes opa eius.
Qui solēnitate paschali
li mūda remedia gratiar.
plini nri ps celesti dono
psequē: ut t pfectā libertā
tem consequi mereat. et
ad uitā pficiat sempiternā p.
q2 dieb; oct. Ieō actuū ap.
Stans petrus in medio
plebis dixit. Viri fratres.
uos scitis qđ factū est ver
bū pusillā istā: ma
gistris eā a galilea post
baptismū qđ prediauit
iohēs ihm a nazareth: quō
unxit eū deus spū scto et
ūtute. Qui pūsauit bene
faciendo t sanando oēs
oppressos a dyabulo: qm
deus erat cū illo. Et nos tes
tes sumus oīm que fecit
i regione iudee et ierlm
que ocdert suspendentes
in ligno. Hunc deus suscita
uit tertia die. et dedit eū
manifestū fieri nō oī po
pulo sed testibz preordina
tis a deo. nobis qui nā
ducuum et bibim cū illo
postq; resurrexit a mortu
is. Et precepit nobis predi

ame ꝓlo et celsitudo: qui
ipse est qui constituit ē
deo iudex vivor ⁊ mor
tuor. Huic oēs ꝓphete tes
timoniū ꝓhibent remis
sionē pēor accipe ꝙ no
men eius: oēs qui credūt
in eū. Hec dies quā fe
cit dns exultemus et letemur
in ea ℣ Dicat nūc isrl qui re
mus qm in seculū misericordia eius.
Alla ℣ Angelus dñi descen
dit de celo et accedens revolvit
lapidē et sedebat sup eū ℣ Re
spondēs aūt angelus dixit
mulieribz quē querit ille
aūt dixerūt ihm nazarenū.
Pangamus oēs Sequē
tem atqz redemptori gla
mur. Qui vetus creatos sed
seductos abstulit. Callidi ser
pentis fuga refecit gressum. pre
dictis finire ut germen sēm
ꝓferret femīa. Quod hostis
antiqui nequa expugnaret
capita. Quod ꝓmittis pdita
servus tui accipit sēla. Cū spē
dida hostilis virgula nova
pullet maria. Qui edidit mi
re edidit miracula nec unicis
muni sed stati inter sue nativi
tatis ꝓnordia. per sydereis lu
men vel symeonis ulna vidit
et ad se vel oscula vel munera
adtrahēs mutu gaudia. Quē
pater ī voce atqz spūs sancty
specie gliscat. Silentē doctorē
vel antiquū docuit auctoritā
te sua. Qui postq̄ salutis dona
dedit multa doctrineq ꝙ plu
rimū ꝓba arce suo ꝓmulgauit
salubertima. Ad ꝓbrium spūti
colaphos ⁊ flagella vestem
quoqz ludo quesitā ⁊ spineā
venit sertā ad crucis trophea.
Que hodie trūphali a mortu
is resurgēs spiritu victoria.
Ducēs sēm ꝓmittia ad celos
ad celos mebra et mup dispsa
revocatis oscula. Que ⁊ nobis
ifine sperāda licet ultima me
bra sanus spondet dona. S.
Illo t. Exeūtes Lucē
duo ex discipulis ihesu:
ibant ipa die castellū
qđ erat in spacio stadioꝝ
sexaginta ab urlim. nōie
emaus. Et ipsi loquebā
tur ad īuicē: de hys oībus
que acciderāt. Et factū est
dū fabularent et secū que
rerent: et ipse ihs accessit
ꝓpinquās ibat cum illis.
Oculi aūt illoꝝ tenebāt
ne eū agnoscerēt. Et ait
ad illos. Qui sūt hy ser
mones quos confertis ad
invicē ambulātes et estis
tristes? Et rīdens unus
cui nomē cleophas: dixit
et. Tu solus peregrinus es
in urlim: et nō cognouisti

que facta sūt in illa hys
diebz: ℣ Quibz ille dixit. ℟ Que:
℣ Et dixerūt de ihu nazare
no. qui fuit vir ꝓphēta
potens in ope & sermo
ne coꝝ deo & oi ꝑplo. et
quomodo tradiderunt eū
sūmi sacerdotes & prin
pes nri in condemnationē
mortis. & crucifixerūt eū.
℣ Nos aūt sperabamus
qā ipse esset redemptur⁹
isrl. Et nūc sup hec oīa
tertia dies est hodie. quod
hec facta sūt. Sed & mu
lieres quedā ex nris terru
erūt nos que ante luc
fuerūt ad monumentū.
& nō inuēto corpe eius
uenerūt dicētes. se etiam
angelor uisionē uidisse.
qui dicūt eā uiuere. Et
abierūt quidā ex nris ad
monumentū: & ita ue
nerūt sicut mulieres dixe
rūt. ipm uero nō inuene
runt. Et ipse dixit ad eos.
O stulti & tardi corde ad
credendū: in oībus que
locuta sūt ꝓphete. ℣ Nōne
hec oportuit pati xpm: et
ita intrare in gloriā suā:
Et incipiens a moyse et
oībz ꝓphetis: interpreta
batur illis scripturas in
oībus que de ipso erant.

Et appropinquauerūt castel
lo quo ibāt: et ipe se finxit
longius ire. Et cōegerunt
illū dicētes. Mane nobiscū
quia aduespascit: et inclina
ta est iam dies. Et intrauit
cū illis. Et factū est cū recū
bere cū illis: accepit panē
et benedixit ac fregit. et por
rigebat illis. Et aperti sunt
oculi eoꝝ: et cognouerunt
eū. Et ipse euanuit ex ocu
lis eoꝝ. Et dixerūt ad inui
cem. ℣ Nōne cor nrm ar
dens erat in nobis dū loq̄
retur in via: et aperiret no
bis scripturas: Et surgentes
eadē hora regressi sunt in
rlim. et inuenerūt undecim
et eos qui cū ipsis erāt di
centes. qā surrexit dns ve
re et apparuit symoni. Et
ipsi narrabāt que gesta
erāt in via: et quomodo
cognouerūt eū in fractio
ne panis. Off: Angelus
dni descendit de celo et dixit
mulieribz quē quereris surre
xit sicut dixit alla. Secre Cal
cules hostias reverenter tes
tās dñe: ut qđ frequentatu
actu. cōsecrem⁹ effec
tui ꝑ. Cōm Dominus dixit dns:
apparuit petro alla. Apln.
Omnēs qs ops dns. ut
festa paschalia que uenien

do nolumus uiuēdo tenere
Aqua fa :fia ñ. nus p.
Apienae potuit eos alla
furnabit in illis et nō flectet
alla et exaltabit eos meternū
alla alla ps Confitemī dño
qñ bonꝰ qñ īdlm mīa eius.
Oeus qui ecclīam dō
tuā nouo semp fetu
multiplicas. concede fa
mulis tuis: ut sacramen
tī uiuendo teneāt qđ fide
pperīt p. lō actuū ap.
Ad diebz illis. Surgens
paulus et manu silentiū
um indicēs ait. Viri fres.
filij genis abrahā et qui
qui in uobis timent deū:
uobis uerbū salutis hui⁹
missū est. Qui enī habita
uant iherlm et pncipes eius
ignorātes ihīm et uoces
pphetaē que p oēm sabbm
lī legūtur. iudicātes iple
uerūt. Et nullā causam
mortis īuenientes in eo: pe
uerūt a pylato ut interfi
cerent eū. Cūq; cōsummassēt
oīa que de eo scripta erant.
deponentes eū de ligno. po
suerūt in monumento. de⁹
uero suscitauit eū a mor
tuis. Qui uisus est p dies
multos. hys qui simul as
cenderāt cum eo de galilea
in ihrlm: qui usq; nūc sūt
testes ad plebem. Et nos
uobis annūciamꝰ eam que
ad pres nros repromissio
facta est: qm hāc deus ad
mpleuit filijs nris. resul
tans ihm xpm dñm
nrm. Et dies quā fecit
dns exultemus et letemꝰ in ea
℣ Dicāt nunc qui redempti sūt a
dño quos redemit de manu
inimici et de regionibz congre
gauit eos. Alla ℣ xps resur
gens ex mortuis iam no mor⁹
mors illi ultra nō dñabitur.
Agm paschalis esu Sequī.
ponuq; dignas. Adoribz
timentis preueniēt oēs se xpiā
ne aīe. Pro quibz se deo hostiam
obtulit ipse summus pō
tifex. Quarū tronus ī posthis
est modū eius illius sacro sō
cuare et tuta adlade canopi
a. Quarū crudeles hostes ī
mani ribro sūt obrui. Re
nes constrinxit ad pudica
nam. Pedes nitentur adū
sus uiperas. Baculoq; spi
ritales contra canes rugit
manu baculet. Ut paschā
ihū meream sequi quo de
bactra uictor redijt. Cui
diuinꝰ inūdus ornatibus.
xpo consurgēs fideles ad
monet. Post mortē melius
cū eo uiuimus. S lucam.
Illo t. Stent ihs ī me

dio discipulos suos: et dixit eis. pax vobis. Ego sum: nolite timere. Conturbati vero et conterriti: existimabãt se spm videre. et dixit eis. Quid turbati estis: et cogitationes ascendunt in corda vrã? Videte manus meas et pedes meos: qã ego ipse sum. Palpate et videte: quia spūs carnẽ et ossa nõ habet sicut me videtis habere. Et cũ hoc dixisset: ostendit eis manꝰ et pedes. Adhuc autẽ illis non credentibꝫ: et mirantibꝫ pre gaudio dixit. Habetis hic aliqd qd mãducetur? At illi obtulerũt ei partẽ piscis assi: et favum mellis. Et cũ mãducasset coram eis. sumẽs reliquias dedit eis. et dixit ad eos. Hec sũt verba que locutꝰ sum ad vos: cũ adhuc essẽ vobiscũ. Quõm necesse est impleri oĩa que scripta sunt in lege moysi et prophetis et psalmis de me. Tũc aperuit illis sensum ut intelligerẽt scripturas: et dixit eis. Quõm sic scriptum est. et sic oportebat pati xpm. et resurgere a mortuis die tertia. et predicari in nomine eius penitentiam et remissionem peccatorum in omnes gentes.

Intonuit de celo dñs et altissimus dedit vocem suam et apparuerunt fontes aquarum alleluia. Secre.

Fulgure diuine fidei tui populi oblationem hostiarum: et per hec pie mysteriis officia. ad celestem glorie transeamus. Per. Com Surrexit dñs nr̃ xp̃s qui pro nobis suspensus est in cruce alleluia. Sicut dixit vobis alleluia. Post Communionem dicimus. ut paschalibus sacramentis purificati tue misericordie munere alleluia. Ad complendum. Deus qui dispersa congregas et congregata custodis: hanc populi tui supplicationem benigne suscipe: ut quos unius fidei confessione constringis: a cunctis faciat adversitatibus alleluia. Ad horam. Deus qui nos resurrectionis dominice annua solemnitate letificas. concede propitius: ut per hec paschalia festa que agimus. pervenire ad gaudia eternitatis mereamur per. Ad tertiam. Ad discipulos illos. Aperiens apostolus. Petrus os suum dixit. Viri israhelite: et qui timetis deum audite. Deus abraham et deus ysaac et deus iacob. deus patrum nostrorum glorificavit filium suum ihm quem vos quidem tradidistis

et negatis aute fane pv
lam iudicate illo dimitte.
vos aute sanctu et iustu
negastis. et petistis vitu
homicida donari vobis:
auctore uero uite interfe
cistis. Que deus suscitauit
a mortuis: cuius nos tes
tes sumꝰ. Et nūc fres scio
qꝫ p ignorantiā fecistis:
sicut et principes vr̄i. Deus
aute qui prenūciauit per
os oīu pphetaꝝ passū xp̄m
suū implenit sic. penite
mini igit̄ et cōuertimini:
ut deleant̄ pcā vestra. Cē.

Per dies quā fecit dns exultem⁹
et letem⁹ in ea. v. Dextera dñi fe
cit virtutē dextera dñi exaltauit
me. Alla. v. In die resurrectio
nis mee dicit dns precedā vos
in galileā. Alla. Grates tal tem.
Quatuor ac regi xp̄o deo sol
uant. Duces in sulamitā in cole.
Que spectatū dñm tam tenent.
Et leges eius tam mentibꝫ cap
tant promptulis. Quos dere
licto pplo de lege nudo de alien
he carne genuit. Et pbitē quos
alienhe natos fecit et cognatos
suū sciū p sanguinem. Oxpe cō
sanguice nature nre nos foue.
Atq; pdiuinā potentiā tuere
ab oī malicia mundi et mi
dns. Que p carnis edulio de
luisti humane maiestatis

filii dei. Turbaꝝ imperitus
nō mouimus amplius. Tu
mortale mūdi et terrenā natu
ram tenebꝝ incorruptuā
fecisti atq; celis iocaris. S iohēs.

In illo t. Manifestauit se
ihs ire discipulis ad mare
tyberiadis: manifesta
uit aute sic. Erat simul
symon petrus et thomas
qui dicitur didimus. et na
thanael qui erat a chana
galilee et filii zebedei. et
alii ex discipulis eius duo.
Dicit ei symon petrus. Va
do piscari. Dicunt ei. Ven
imus et nos tecū. Et exierūt
et ascenderūt in nauī: et
illa nichil prendiderunt.
Mane aute iam facto. ste
tit ihs in littore: nō tamen
cognouerūt discipli eius
qꝫ ihs est. Dicit eis ihs.
Pueri: numquid pulmentū
habetis? Rndemunt ei.
Non. Dicit eis. Mittite in
dexteram nauigij rethe: et i
uenietis. Misertū ergo et
iam nō valebāt illud trā
here p multitudine piscū.
Dicit ergo discipulus ille
quē diligebat ihs petro.
dns est. Symon petrus cū
audisset qꝫ dns est. tuni
cā succinxit se. erat enim
nudus. et misit se in mare.

Aly autē discipuli nauigio uenerūt. ¶Non enim
longe erāt a terra: sed q̄si cubitis ducentis trahentes
rethe pisciū. Vt ergo descendērūt in terrā uiderunt
prunas positas et piscem
superpositū et panē. Dicit
eis ihūs. Afferte de piscibz:
quos prendidistis nunc.
Ascendit symon petrus. et
traxit rethe in terrā plenū magnis piscibz centū
quinquaginta trium. Et cū
tanti essent: nō est scissū
rethe. Dicit eis ihūs. Venite
prandete. Et nemo audebat discūbentiū interrogare eū tu q̄s es: scientes q̄a
dñs est. Et uenit ihūs et accepit panē et dabat eis:
et piscem silr. Hoc iam tertio manifestatus est ihūs
discipulis suis: cū resurrexisset a mortuis. ℣. Pōe.

Portas celi aperuit dñs et
et pluit illis mānā ut ederēt
panē celi dedit illis panē angelor mānducauit homo alla.
Sacrificiū dñe pal sederē.
calibz et gaudijs ymolabo
tibi. quibz cerlia tua mirabiliter palsat et nutrit ℣.
Xp̄us resurgēs ex mortuis Cō.
iam nō mort' alla mors illi
ultra nō dñabit' alla alla. ℣ℓ'

Ab omni nos q̄s dñe ut
uisitare purgatos: sacramē
ta tua uenerandā percepta
inoua tuū sentiat creatura ℣.
Dextera manui tuā: fia. ū.
Q̄ dñe laudauerūt patrē alla
q̄ sapiā aperuit os mutī et
linguas infantiū fecit disertas
alla alla ps Confitemini dño
q̄m bonus q̄m in sclm mia eius.
Oculis qui diuisistī dñe.
gentiū in conspectu
ne tui nois adunasti: da
ut renatis fonte baptis
matis. una sit fides mentiū et pietas actionū ℣.
Et dicit ill. Iā actuū ap'
Angelus dñi locutus ē ad
philippū dicēs. Surge et
uade contra meridianū
ad uiam que descendit ab
hierlm in gazam: hec est de
serta. Et surgēs abiit. Et
ecce uir ethiops eunuchus
potens mandans regine
ethiopū qui erat sup oēs
gazas eius uenerat adorare in hierlm. et reuertebat sedens
sup currū suū. legebatq; ysaiam pphetā. Dixit autē
spūs philippo. Accede. et
adiunge te ad currū istū.
Accurrens aūt philippus:
audiuit illū legentem ysaiam pphetā. et dixit. Putas
ne intelligis que legis?

Qui ait. Et quomodo pos
sū intelligere: nisi aliqs
ostenderit michi. Rogā
uitq; philippū: ut ascen
deret et sederet secū. Locus
autē scripture hic erat: quē
legebat. Tanq; ouis ad
occisionē ductus est: et si
cut agnus coram tondente
se sine uoce. sic nō aperuit
os suū. In humilitate iudi
cium eius sublatum est: ge
nerationē illius qs enarra
bit. Quā tollitur de terra
uita eius. Respōdens autem
eunuchus philippo ↄ dix
it. Obsecro te de quo pro
phetā dicit de se an de ali
quo alio? Aperiēs aūt phi
lippus os suū: et incipiēs
a scriptura ihū. euangeli
zauit illi ihū. Et dū iter
uenirent ad aquam
quam uenerūt ad quam
dam aquā. Et ait eunuch
us. Ecce aqua: qd prohibet
me baptizari. Dixit autē
philippus. Si credis ex toto
corde licet. Et respōdens ait.
Credo filiū dei esse ihūm. Et
iussit stare currū. Et descē
derūt uterq; in aquā phi
lippus et eunuchus: ↄ bap
tizauit eū. Cū autē ascen
dissent de aqua. spūs dñi
rapuit philippū: et amplius
nō uidit eū eunuchus. ibat
autē per uiā suā gaudens:
philippus autē inuentus
est in azoto. Et pertransiens
euangelizabat ciuitatibus
octis donec ueniret cesa
ream: nomē dñi nr̄i ihesu
xp̄i. Ser dies quē fecit dñs
exultem⁹ et letem⁹ in ea ℣ Bene
dictus qui uenit in nomie dñi de⁹
dñs et illuxit nobis ℟ Alle ℣.
Cantate dño canticū nouū can
tate dño oīs terra. S' Johem.
Maria stabat ad
monumentū foris ploras.
dū ergo fleret. inclinauit
se et prospexit in monumē
tū. et uidit duos angelos
in albis sedentes unū ad
caput et unū ad pedes:
ubi positū fuerat corpus
ihū. Dicūt ei illi. Mulier:
qd ploras? Ait illis. Quia
tulerūt dñm meū: et
nescio ubi posuerūt eum.
Hec cū dixisset. conuersa est
retrorsū: et uidit ihūm stan
tem. et nō sciebat qa ihs
est. Dicit ei ihs. Mulier: qd
ploras? Quē quæris? Illa
existimans qa ortulan⁹
esset. Dicit ei. dñe si tu sus
tulisti eū dicito michi ubi
posuisti eū: et ego eū tol
lam. Dicit ei ihs. Maria.
Conuersa illa dicit ei. Rabo
ni qd dicit magr. Dicit ei

ihs. ꝙ uolo me tangere: nō
dū enī ascendi ad patrē
meū. Vade aūt ad frēs
meos: et dic eis. Ascendo
ad pātrē meū et patrem
uēm: deū meū et deū uēm.
Venit maria magdalene
annūcians discipulis: qā
uidi dnm. et hec dixit mihi.

In die solēnitatis uē dicat oīa:
dns induxit uos in terrā fluen
tem lac et mel alla. Secreta.
Suscipe qs dne munera
ploe tue ppitius: ut in
confessione nri nois et
baptismate renouati sē
piternā bēdictionē consē
quant. Cōp. Populus ac
quisitionis annūciate uirtutes ei⁹
qui uos de tenebris uocauit in
admirabile lumē suū alla. ℣pl'
Exaudi dne preces nras.
ut redemptionis nre sacro
sancti cōmercia. et uite
nobis contulit plenus
auxiliū. et gaudia sempi
terna cōsequi mereāmur. ℣. Fīa uī.
Eduxit eos dns in spe alla
et inimicos eoꝝ operuit ma
re alla alla alla ps Attendite
ple meus legē meā inclinate
aurē uestrā in uba oris mei Oō.
Ops sempitne deus. qui
paschale sacramētū
in reconciliatōnis humā
ne federe contulisti: da nō

nobis nīs: ut qđ ptestio
ne celebram? timitemur
effectu ꝙ. Icō petri apli.
Rōm. xpūs semel pro
ptīs nīs mortuus
est. nullis p nullis: ut nos
offerret deo. Mortificatos
quidē carne: uiuificatos
aūt spū. In quo et hys qui
in carcere erāt spū ueniens
prēdicauit. qui īcredu
lis fuerāt aliqñdo. qñdo exper
tabat dei sapīa in diebus
noe dū fabricat arcā
in qua pauci. id est octo aīe
salue facte sūt p aquā. Cui
et uos nūc similis formā sal
uos facit baptisma non
carnis depositio sordis: sed
conscientie bone in deum
gnō in dnm. p resurrectio
nē ihu xpi. qui est in dextera
dei. Gē. Per dies quā fecit dns
exultatiōne et letitiā meā ꝙ lapi
dem quē reprobauerūt edificā
tes hic factus est in caput anguli
a dno factū est istud et est mi
rabile oculis nris Alla ꝙ Edux
it dns ppl'm suū in exultatiōne
et electos suos in letitia. ℣. Et ait.
In illo t. Venīt discipuli
abierūt in galileā in mō
tem ubi constituerat illis
ihs. Et uidentes eū adora
uerūt: quidā aūt du
bitauerūt. Et accedens ihs

lonitus est eis dicēs. Data
ta est mihi oīs potestas
in cło et in terra. Euntes ergo
docete oēs gentes. bapti
santes eos in nōīe ptris et
filij et spūs scī: docentes
eos seruare oīa quecūq;
mandauī vobis. Et ecce
ego vobiscū sū oīb; diebz:
usq; ad consummationem
seculi. ℣. Erit vobis dies
hic memorialis alla et diē festū
celebrabitis solemnem dño ip̄o
genies vr̄as legitimū sempiter
nū diem alla alla alla. Secr̄.
Hostias qs dne placatus
assume: quas et pro nr̄a
expiatione p̄n̄ deferimus,
et pacificatione celestis
auxilij p̄. Cō. Data est
mihi oīs potestas in cło et in
terra euntes docete oēs gentes bap
tisantes eos in nōīe p̄tris et filij
et spūs sc̄i alla alla. Ppl̄. Re
spice qs dne ppli tui. et
qui ceternis dignatus es
renouare mysteriis. eadē
libus auspicijs dignanter
Eduxit Sabbō absolue p̄.
dñs ppli sui in exultatio
nē et electos suos in letitia alla
alla p̄s Confitemini dño et inuoca
te nomē eius annūciate inr̄ gen
Quoniā dō. tes opa eius.
Qs ops dns: ut qui
festa paschalia venerādo

egimus. pfici contingere
ad gaudia eēna mereamī.
Rmī. de Ad̄ petri apli p̄.
Ponentes omnē mali
tiam et omnē dolū et si
mulationes et inuidias:
et oēs detractiones. sicut
modo geniti infantes. ra
tionabiles sine dolo lac
concupiscite. ut in eo crescā
tis in salutē. si tamē gustas
tis q̄m dulcis est dñs. Ad quē accedentes la
pidem viuū ab hoīibus
quidē reprobatū. a deo autē
electū et honorificatū: et
ipi tanq̄ lapides viui su
per edificamini in domos spi
ritales sacerdotiū scīm. of
ferre spirituales hostias ac
ceptabiles deo p̄ ihūm xp̄m.
Propter qđ continet scriptura.
Ecce pono lapidē in syon
summū angulare electū pre
tiosū: et qui credit in
eo nō confundet. Vobis igit
honor credentibz. nō credē
tibus autē lapis quē reprobauerūt edificantes hic factus
est in caput anguli. et
lapis offensionis et petra
scandali his qui offendūt
in verbo nec credūt in quo
et positi sūt. Vos autē ge
nus electū regale sacerdo
tiū. gens scā ppls acqui

siaonis. ut ōnes aūne
as eius qui vos de tenebris
vocauit ī admirabile lu
men suū. Qui aliq̄do
nō ꝑplius: nūc aūt ꝑplius
dei. Qui nō cōsecuti mi
sericordiā: nūc aūt miam
cōsecuti. Alla ỽ Iste dies
quā fecit dns exultem⁹ et letem⁹
in ea Alla ỽ laudate pueri
dnm laudate nomē dni ỽ sit
nomē dni bñdictū ex hoc nūc et
usq; in seculum. Sluiam.
¶ In illo tpe. vna sabba
ti. maria magdalene
uenit mane cum adhuc
tenebre essent ad mōnu
mentū: et uidit lapidem
sublatū a monumēto. Cu
currit ergo et uenit ad sy
monē petrū et ad alterum
discipulū quē amabat
ihs: et dicit eis. Tulerunt
dnm de monumēto: et nes
cimus ubi posuerūt eum.
Exiit ergo petrus et ille
alius discipulus: et uene
rūt ad monumentū. Cur
rebant aūt duo simul: et
ille alius discipulus ꝓcur
rit citius petro. et uenit ꝓ
mius ad monumentū. Et
cū se inclinasset uidit lin
teamina posita. nō tamē
introiuit. Venit ergo sym̄ō
petrus sequēs eū. et intrōi
uit ī monumentū: ⁊ uidit
linteamina posita et sudā
riū qđ fuerat sup caput ei⁹
nō cū linteaminib⁹ positū
sed seorsū inuolutū in unū
locū. Tūc ergo intrauit ⁊ ille
discipulus qui uenerat ꝓ
mus ad monumentū: et
uidit et credidit. Nondū
enī sciebāt scripturā: quia
oportuerat eū a mortuis
resurgere. Off. Benedictus
qui uenit ī noīe dni benedixim⁹
uobis de domo dni deus dñs et
illuxit nobis. Secr. Oblata
de qs ops deus semp nos
ꝓpicer mīsia paschalia gra
tulari: ut cōtinua nūc et
pariturnitas opetur. ꝓpitie
nobis fiat misa lenare.
Dñs qui mxpo baptizati cō
sortes xpi in diuinis alla alla.
Redemptionis nre ꝙl.
munere uegetati qs dne: ut
ꝓpitie salutis auxilio fi
des semp uera ꝓficiat Qđ
:¶ Quam qđ dnica ī albis que
est octaua īōnis et sequē
lis dnicas diebz usq; ad ascē
sionē dni semp cantatur
officiū de īōne saluet Rebur
rexi ꝓtotū ut supra in die sco
Excepto dnica qnta ⁊ sancti
tur sequē Rex deus ull' pschale
paschali ull' Iudi remouetur
ull' Iste est scā solēnitas. Sequē.

Rex dns dn agnę leo tuda
ruagnę. Crucę uirtutum
mois pn̄ uita uisture dn fructi
tam ligni uię p gustu sacrate
pro ruptura glorię. Cui tuus
sanguis uis rumpheę restituit
Aāmece padisi orbi spes obe
dientię mediana grātię. Hec
dies dn̄ celebris ē pax in terris
fulgur tuferis ut mx superis
dies duplicis baptism legis
et euangelij. xp̄us pascha est
hom̄ dū uetus tulit nouus sur
git hec dies dn̄ gaude mens ex
pers fermēti plena panis ali
ni. Submersis hostibz signa
ns postibus agni pascha nocte
domo una iam cū lactinis
ede agrestibus. Amictis ueri
bus pellibz pedibz cū baculo
Rem et caput cū festinis
pedibz uoui. Hac die nos lauat
xp̄e mūdans ysopo tuc dignos
hoc mystio mare siccans leuita
tm p̄fonus maxillā hamo
armilla. Calice nos redemta so
li sanguine detersit libens in
uia dauitica nā tu pontifex
hostia torcular calcatus tu uua.
Dulcis uirgnę uirgi flagris
plena septemplici tore lampas
uno lacte pulchrior specie rose
rubur lilij candor quo te tuitur
clemētię consilio mirabilius
melinauerit auxilio ut miseri
particeps redemptor esses alisq;

pn̄ nemo gestans formulam
pn̄. Ego consanguinee sermi dñe
spe amabilcos pme ultime p
tuturandū semi abrahe fir
mia et nos dux athanatos mūr
tuo cōmunicās corpi cōmo
nos ade parentis uetera tu mē
bris formosibz nūgens ifirma.
Ante etia des pascha tu pascha.
Victime paschali Sequētia.
Laudes ymolent xp̄iani.
Agnus redemit oues xp̄us īno
cens pn̄ reconciliauit pctores.
Mors & uita duello conflixere
mirando dux uite mortuos
regnat uiuus. Dic nobis ma
ria qd uidisti in uia sepulchrū
xp̄i uiuentis et gloriā uidi resur
gentis. Angelicos testes sudā
rium et uestes surrexit xp̄s spes
mea precedet suos in galileā.
Credendū est magis soli ma
rie ueritas quā mendax turbe
fallax. Scimus xp̄m surrexi
sse ex mortuis uere tu nobis
uictor rex miserere alme. Sequē.
Mundi renouatio nouā
parit gaudia resurgenti
dño coresurgūt opa clemē
tie semiūt et auctoris sentiūt
quāta sint solēnia. Agnus uo
lat mobilis et aer uolubilis
fluit aqua labilis ter manet
stabilis alta petūt leuia cen
trū tenent grauia remanent
opa. Celū fit serenius & mare

nāquillus spūt aura leuus
uallis nūi flozuit reuirescāt
arida reuiuescāt frigida qñdo
uer ītepuit. Gelu moztis sol
uit̄ mūdi princeps tollit̄ et
eius deshnit̄ m nobis īperiū
dū tenere uoluit īquo nichil
habuit uis amisit propriū.
Quam prebet facilē clementem
uersatilem ut deus pmiserat
amouendo gladiū. Vita
moztē supat homo iam re
sipiscat qđ prius amiserat
paradisi gaudiū. Seqū.
Hec est sancta solēnitas
solēnitatū. In signa
triūpho xpi. Quo deuicit im
periū. Male potens dyaboli.
Suo nos pciosо sanguine.
Eius deposcibe cruens. Re
dempti ergo gras agam⁹ uō
redemptozi. Rex regū xpe au
gelos chozi nuge simulā
tur. Vultu placido hoies in
tuis laudibz sedulus pius
intuer. Quos moztbz con
dolens īmortū hūilis fortis
es ut moztē superes. Tu de
uictis mstem legibus reiur
gens triūphās. Tu post cu
ncta pōrem gentbz mpe
ns ops filius dei. ℣ Oīa qđ
ptoti ebdōm dr officiū
dñicale absq; alia īcertis.
et cū uno tñ alla scilicet fe
riale. Et ī qīta ⁊ sexta fia

Regunt epl̄e ⁊ euangelia fe
riālia. Dñica in albis.

Quasi modo geniti īfantes
alleluia rationabiles sine do
lo lac concupiscite alleluia alleluia ps
Exultate deo adiutori nō nubila
Dñi qs ora. te deū laudamus.
Pops dns. ut qui festa
paschalia peginus hec te
largiente moribz et uita
trahamus p. ñ dñe. Ihūne.
Rm̄ qñ uel. alia ad his apli.
Rmi. Omne qđ natum
est ex deo uincit mūdū.
Et hec est uictoria que uin
cit mūdū: fides nra. Quis
est aūt qui uincit mūdū:
nisi qui credit q̄a ihs est fi
lius dei: Hic est qui uenit
p aquā et sanguinem ihūs
xps: nō in aqua solū. sed
in aqua et sanguine. Et spūs
est qui testificatur: qm̄ xps
est ueritas. Quia tres sunt
qui testimoniū dant in terra:
spūs aqua et sanguis. Et
tres unū sunt. sicut ī celo
tres sūt. Pater uerbū et
spūs: et hi tres unū sunt.
Si testimoniū hoīm accipim⁹
testimoniū dei maius ē. Quo
niā hoc est testimoniū dei qđ mai
ius est: q̄a testificat⁹ est de filio
suo. Qui credit ī filiū dei:
habet testimoniū dei in se.
Alla ℣ In resurrectōne tua xpe

xCuj

celū et ita letent lux tua fulgebit lux tibi. Illa paschā mīm
ꝙ illo t. Cū esset s johem.
sero die illo una sabbatoꝝ
et fores essēt clause: ubi erāt
discipuli congregati ꝓter
metū iudeoꝝ. venit ihūs et
stetit i medio eoꝝ: et dicit
eis. pax vobis. Et cū hoc
dixisset: ostendit eis manꝰ
et latus. Gauisi sūt ergo
discipuli: viso dño. dixit
ergo eis iterꝝ. pax vobis.
sicut misit me pr: et ego
mitto vos. Hoc cū dixisset:
insufflauit et dicit eis. Ac
cipite spūm scīm. Quoꝝ
remiseritis pcā remittūt
eis: et quoꝝ retinueritis re
tenta sūt. Thomas aut
unus de duodecī qui dicꝰ
didimus: nō erat cū eis qū
do venit ihs. dixerūt ergo
et alij discipuli. vidimus
dnm. Ille aut dixit eis.
Nisi videro i manibꝰ eiꝰ
fixurā clauoꝝ. et mittā di
gitū meū in locū clauoꝝ:
et manū meā in latus eiꝰ
nō credam. Et post dies oc
to iterꝝ erāt discipuli eius intꝰ
et thomas cū eis. venit ihs
ianuis clausis: et stetit in
medio et dixit. pax vobis.
deinde dicit thome. Infer
digitū tuū huc: et vide ma
nus meas. et affer manū
tuā et mitte in latus meū:
et noli esse incredulus. sed fi
delis. Rndit thomas: et dixit
ei. dns meus: et deus meus.
dicit ei ihūs. Qa vidisti me
credidisti: bī qui nō vide
runt et crediderūt. Multa quo
dem et alia signa fecit ihs
in conspectu discipꝰ suoꝝ:
que nō sūt scripta in libro
hoc. Hec aut scripta sūt. ut
credatis qa ihs est xps filiꝰ
dei. et ut credentes vitā ha
beatis in noīe ipīus. ℣ℱ.

Angelus dnī descendit de celo et
dixit mulieribꝰ quē queritis sur
rexit sicut dixit alla. Terrē Sul
tate qz dnīc munia exultā
tis etrie: et ut mulsā tuā
gaudij prestetis. ꝓcessū
sanctū concede letāc ꝙ. Cō.

Mitte manū tuā et cognosce
loca clauoꝝ alla et noli esse īcre
dulus sed fidelis alla alla. ℣ℽ.

Quis dne deus tr: ut sa
lutē tuā nobis que ꝓ re
parationis nr mysteria
contulisti. et ꝑsens nobis
remediū esse facias et futu
rū ꝙ. Missa claudit nī de
missa Quod cotidie dr vs
qz ad octāz pentheost. Hic
tpe paschali de bīta ꝏgīe oīo.

Deus qui ꝓ reconciliatione
nem unigenitum filꝰ

aut dñi nri ihu xpi familiam tuā lenitate dignatus es. pfā qs: ut p eius venerabile gentrice mariam ppetue vite gaudia capiamus pemiā. Secr. Intercessio qs dñe hec mactie semp virginis cōmendet munera nra. nosq; ieius veneratione mactiam hic rōdat acceptos p. Ipl. Huius dñe sacramenti pceptione et hac mactie semp virginis intercessione: et hi in nobis manere digneare: et nos vinc sim nre manē concede Oi. de ōibus sanctis. Oīa. Concede qs ops deus: ut qui pmōe nīe pō dere pirmur. intercedentibz ōibz scis nris. a cūctis malis imūnibz pfici festa paschalia libeīem? p. secrē. Munera nra tibi dñe nre mactis offerim? que pnia gliosa tesurrectōne. et tuoe tibi grata sint honore tuoe. et nobis salutaria te miserante reddantur Oi. dā. Impleat in nobis qñs dñe sacramēti paschalis sca libatio: nosq; de terrenis affectibz mutatos. ī terrestione oīm scōe ad te

lestie cōfortat mshutui p dñm. ifia nīa. Ad hebreos. Obedite pposits vīs: et subiacete eis. Ipsi enī p vigilāt quasi rōnē pro aīabz vīs reddituri: ut cū gaudio hoc faciāt et non gemētes. Hoc enī nō expedit vobis. Orate p nobis. Confidimus enī quia bonā cōscientiā habemus in oībus bene volentes conuersari. Amplius aūt deprecor vos hoc facē: ī quo celerius restituar vobis. Deus aūt pacis qui eduxit de mortuis pastorē magnū ouiū in sanguine testamēti eīni dñm nrm ihm xpm aptet vos in oī bono ut faciatis voluntatē eius faciēs in vobis qd placeat coram se. P ihm xpm cui gla est in scula: scōe amen. Pillot. Hui S Marcum. Surgens ihs mane pma sabbati apparuit pmo marie magdalene: de qua eiecerat septem demonia. Illa aūt vadēs nūciauit his qui cū eo erāt lugentibz et flentibz. Et illi audientes qa viueret: et visus esset ab ea. nō crediderūt. Post hec duobz ex eis ambulantibz ostensus est ī alia effi

gie: euntibz in uillã. Et illi
euntes: nũciauerũt ottonis.
:fiã lectã. leõ actuũ apl̃oꝝ.
¶ In diebz illis. Surgẽs petr̃
in medio fratrũ dixit. Viri
fres. Vos scitis q̃ ab antiquis diebz elegit deus p
os meos audire gentes uer
bũ euangelij et credere. Et
qui nouit corda deus tes
timonium perhibuit. dans
illis spũm sctũ sic et nobis:
et nichil inter nos et illos
discreuit. fide purificans
corda eoꝝ. ¶ Nunc ergo q̃d
temptatis deũ imponere
iugũ sup ceruicẽ discipulorũ:
quod neq; patres nri neq;
nos portare potuimus:
sed p gratiã dñi ihu credi
mus saluari: quẽadmodũ
et illi. Tacuit aũt oĩs
multitudo et audiebant
barnabã et paulũ narrantes quãta fecisset deus
signa et prodigia i gentibz
per eos. S Sabbatho.
¶ In illo t. Exierũt mulieres
cito de monumẽto cũ timore et gaudio magno: cur
rentes nũciare discipulis
eius. Et ecce ihs occurrit
eis dicẽs. Aue. Ille aũt accesserũt. et tenuerũt pedes eius: et adorauerũt eũ.
Tũc ait illis ihs. ¶ Nolite
timere. Ite nũciate fratribus
meis ut eant i galileam:
ibi me uidebũt. Dũ aũt
abyssent. ecce quidã de custodibz uenerũt in ciuitatẽ
et nũciauerũt principibus
sacerdotũ oĩa que facta fuerant. Et congregati cũ se
nioribz: consilio accepto
pecuniã copiosã. dederũt
militibz dicẽtes. Dicite q̃a
discipuli eius nocte uenerũt: et furati sũt eũ uobis
dormientibz:. Et si hoc auditũ fuerit a preside: nos
suadebimꝰ ei. et securos uos
faciemus. At illi accepta
pecunia: fecerũt sicut docti fuerãt. Et diuulgatũ e
stbũ istud apud iudeos:
usq; in hodiernũ diem.
Dñica ad p̃mam missam Resurrexi ꝓtotũ tũ sup̃.
sed p̃mũ Alla Angelus dñi.
sedm Alla Surrexit pastor bo.
segũ Rex meus. officiũ dõle.
¶ Misericordia dñi plena est
terra alla uerbo dei celi firmati sũt alla alla ps̃ Exultate iusti in dño rectos decet collau
datio. Oculis qui in dño mane.
Filij nri humilitate tantũ
tem mũdũ crexisti fidelibus tuis ꝓpitius conuerte
lenaã: ut quos ꝓpitie
mortis eripuisti misibus

gaudijs finem sempiter
nus ꝑfruj ꝙ. ij de trone. nj
qua vel. ꝛ̄ Petri apli
Rmi. xpus passus est
pro nobis: nobis re
linquēs exemplū. ut seqū
mini vestigia eius. Qui
pccm non fecit: nec inuent
est dolus in ore eius. Qui
cū malediceret: non male
dicebat. Qui cū pateret:
non cōminabat. Tradebat
aūt iudicanti se iniuste
qđ pcm nr̄m ipse pculit in
corpe suo sup lignū. ut
pcīs mortui iustitie vi
uamus: cuius liuore sa
nati sumus. Erratis enī
sicut oues errantes: sed cō
uersi estis nūc ad pastō
rem. et epm animarū vestra
rū. Alla ỽ In resurrectōe tua.
Alla ỽ Surrexit pastor bon⁹
qui posuit aiam suā pro ouib⁹
suis et pro suo grege mori dig
natus est. ꝛ̄ Johannez.
Ego sū pastor
bonus. Bonus pastor:
aiam suā dat pro ouibus
suis. Mercenarius autē
et qui nō est pastor: cuius
nō sūt oues ꝓpie: videt lu
pū venientē. et dimit
tit oues et fugit. Et lupus
rapit: et dispergit oues.
Mercenarius autē fugit.
qđ mercenarius est: et nō
pcurat ad eā de oubz. Ego
sū pastor bonus. et cognosc
o oues meas: et cognoscūt
aūt me mee. Sicut nouit
me pr̄. et ego agnosco pa
trem: et aiam meā pono
pro oubz meis. Et alias oues
habeo que nō sunt ex hoc
ouili. et illas oportet me ad
ducē: et vocē meā audiēt.
Et fiet vnū ouile: et vnus
pastor. ỽ Deus
meus ad te de luce vigilo et in
nocte tua leuabo manus meas
alla. Sem̄ Mediante
nobis dñe confirmat salu
tarem sacra semp oblatio:
ut qđ agit mysteria ꝑfruat.
ꝙ. Cō Ego sū pas
tor bonus alla et cognosco oues
meas et cognoscūt me mee al
leluia alla. ꝛ̄pli Deus
qui nos: ut omnibus
nris nie gracia ꝙsequentes.
hostia semp munic letemur ꝙ.
Sub sēptim. Alla cantibus
fialit ab hinc usq; ad ascen
sionē Alla ỽ Surrexit pastor
bonus qui posuit aiam suā
pro ouibz suis. ꝛ̄fia quarta
Rmi. Dñi ꝛ̄ Petri apli
Centies qđ nō corrupti
bilibz argento vel auro re
dempti estis de vana vr̄a
cōuersatione paterne tra

dnonis. sed pcioso sangi
ne quasi agni incontami
nati et imaculati ihu xpi
pciosum quidē autē mū
di constitutionē manifes
tati autē nouissimis tem
poribz ꝓpter uos qui per
ipm fidēles estis in deo
qui suscitauit eū a mor
tuis. et dedit ei gliaz ut fi
des uīa et spes esset in deo.
Ego aīas uras obedientes
ns in obedientia caritatis.
in fraternitatis amore sim
plicē ex corde inuicem dilige
te attencius. quasi renati
nō ex semīe corruptibili.
sed incorruptibili. p uerbū
dei uiui et permanētis in
eternū. Quia omis caro ut fe
nū: et omis gl̄ia eius tanq̄
flos feni. Exaruit fenū et
flos eius decidit: uerbū aūt
dni manet ī eternū. Lucā.
In illo t. Una sabbati ual
de diluculo uenerūt mu
lieres ad monumentum
portantes que parauerant
aromata. et inuenerūt la
pidem reuolutū a monu
mento: et ingresse nō inue
nerūt corpus dni ihu. Et
factū est dū mente conster
narē esset de isto. Et ecce
duo uiri steterūt iuxta il
las ī veste fulgenti. Cū timē
rent autē et declinassent
uultū in terram: dixerūt ad
illas. Quid queritis uiuen
tem cū mortuis? Non est
hic: sed surrexit. Recorda
mini qualit loquutus sit uo
bis cū adhuc in galilea esset
dicēs: qz oportet filiū hoīs
tradi ī manus pōōe. et
crucifigi et tertia die resur
gere. Et recordate sūt uerboz
eius: et regresse a monu
mento nūciauerūt hec
oīa illis undecim et ceteris
oībus. Erat aūt maria
magdalene et iohāna et
maria iacobi et ceteree que
cū ipsis erant: que dice
bant ad aplos hec. Et ui
sa sūt ante illos sicut de
liramenti uerba illa: et
nō credebāt illis. Petrus
aūt surgēs cucurrit ad
monumētū: et p̄cūbens
uidit linteamina sola
posita. et abiit secū mirās:
quod factū fuerat. Sfia vj.
Rumi. Ad leō petri apli
Iuenict dies dni ut fue.
rit qua reli magno ipetu
transierūt: elemēta uero
calore soluent. Cū hec igit
oīa dissoluēda sint: qua
les oportet nos esse in sctis
uīsationibz et pietatibz
expectantes et ꝓperantes

in aduentū dñi. per
quē rēi ardentes soluent
et elementa ignis ardore
tabescent. ¶Nouū uero ce
li et nouā tēram. et promis
sa ipius expectamus. in
quibz iustitia habitat.
¶Propter qđ dilci expectantes
hec agite īmaculati et in
uiolati et inuenti in pace.
et dñi nr̄i longanimitatē
salutē arbitramini. sicut
karissimus frat̄ nr̄ pau
lus scdm datā sibi sapiē
tiam scripsit vobis sicut
et in oib; epistolis loquens
in eis de ipis īquibz sunt
quedā difficilia intellectu
que indocti et instabiles
deprauāt sicut et ceteras
scripturas. ad suā ipsor
pditionē. Vos igit̄ frēs
p̄scientes custodite: ne insipientiū
errore uīsducti excidatis
a p̄pria firmitate. Crescite
uero in gratia et cognitio
ne dñi nr̄i saluatoris
ihu xp̄i: ipsi gl̄ia et nūc.
et in die eternitatis amē.
¶Sequētia. Ancē Sancti
tatē ad ihm discipulo
hāns dicentes. Quare
nos et phisei ieiunam?
frequenter: discipuli aūt
tui nō ieiunāt? Et ait il

lis ihs. ¶Numquid possunt
filij sponsi lugere quā diu
cū illis est sponsus. Venēt
aūt dies cū auferet ab eis
sponsus: et tūc ieiunabūt.
¶Nemo aute īmittit com
missurā pānī rudis i uesti
mentū ueteris. tollet enī
plenitudinē eius a uesti
mento: et peior scissura fit.
¶Neq; mittūt uinū nouū
in utres ueteres. alioqī rū
pūtur utres. et uinū effun
dit̄ et utres pereūt. ¶Sed u
inū nouū in utres nouos
mittūt: et ambo conseruā
tur. Dñica ima ad primam
missā Reliquerēt ut's p̄tōrū sc̄
p̄mū Illā xp̄s reliquēs scdm.
Alla Suscepit pastor bon⁹ seqū.
Rex deus dei. Officiū dñicale.
Iubilate deo oīs tra alla ps̄al
mū dicite nōi eius alla date
gl̄iā laudi eius alla alla alla
ps̄ Dicite deo quā terribilia sūt
opa tua dne i multitudine uir
tutis tue. Oēs qui ps̄. tuus tue.
terminū: ut ne uiam
possint redire nubiū ne ter
tus nec lumē astrorū. da
nobis qui xp̄iana profes̄io
ne censentur: et illa respue
re que huic minuta sunt
nomini. et ea que sūt ap
ta sectari ps̄. ¶ De cōne. in
quā uelis. ītō petri apli.

.C.

Rmū. obsero vos mulꝫ
aduenas et pegrinos
abstinere vos a mundā
lis desideris que militāt
adūsus aiam cōuersā
onem vrām inter gentes
habentes bonā: ut in eo
qđ detractāt de vobis mul
qua de malefactoribꝫ ex
bonis opibꝫ vos considē
tantes glorificēt dm in die
visitationis. subiecti esto
te oī humane creature pt
dī. sive regi quasi pcellen
ti. sive ducibꝫ tanqꝫ ab eo
missis. ad vindictā male
factoꝝ. laudē vero bonoꝝ.
Quia sic est voluntas dei:
ut benefacientes obmutescere
faciatis ignorantiā. Quasi liberi
et nō quasi velamē habē
tes malicie libertatē: sed si
ut serui dei. Omnes hono
rate. fraternitatē diligite.
dm timete: regē honorifi
cate. Serui subditi estote
in oī timore dnīs: non
tantū bonis et modestis
sed etiā discolis. Hec est enī
grā: in xpō ihu dnō nrō.
Illa autē surrexit dns vere et ap
paruit petro. Illa vōis reliquos.
℣. Illo t. d. i. d. l. Ś solem.
Modicū et iam nō videbi
tis me: et ite modicū et vi
debitis me: qā vado ad
patrē. Dixerūt ergo ex discī
pulis eius ad inuicē. Qđ
est hoc qđ dicit nobis mo
dicū et nō videbitis me:
et ite modicū et videbitis
me. et qā vado ad patrē?
Dicebant ergo. Qđ est hoc
qđ dicit nobis modicū?
nescimus qđ loquitur.
Cognouit aut ihūs qā
volebant eū interrogare:
et dixit eis. De hoc queritis
inter vos. qā dixi modi
cū et nō videbitis me: et
ite modicū et videbitis
me. Amē amē dico vobis.
qā plorabitis et flebitis
vos: mundus aut gaudē
bit. vos autē contristabi
mini: sed tristicia vestra
vertet in gaudiū. Mulier
cū parit tristiciā habet: qā
venit hora eius. Cū aut
pepererit puerū. iam nō me
mīnit pressure. propter gau
dū: quia natus est homo
in mundū. Et vos nunc
igit quidē tristiciā habetis.
Iterū aut videbo vos: et
gaudebit cor vrm. Et gau
dium vrm: nemo tollet a
vobis. Off. Laudate dūm
mea dūm laudabo dnm in
vita mea psallā deo meo quā
diu ero alla. Secr. Hys no

bis dñe mlterijs coufera
tur: quo terrena deliderija
mitigantes diſcamus
amare celestia p. Cap.

Modicū et nō uidebitis me
et iterū modicū et uidebitis
me q̄a uado ad patrē. Dixerūt ergo
ex discipulis eius ad inuicē. Quid
est hoc quod dicit nobis modicū
et non uidebitis me: et iterū mo
dicū et uidebitis me: et quia uado
ad patrem? Dicebant ergo quid
est hoc quod dicit modicum? nescimus
quid loquitur. Cognouit autē ihc
quia uolebant eum interrogare:
et dixit eis. De hoc quęritis inter
uos quia dixi modicum et non
uidebitis me: et iterum modicum
et uidebitis me? Amen amen dico
uobis quia plorabitis et flebitis
uos mundus autem gaudebit:
uos autem contristabimini: sed
tristitia uestra uertetur in gau
dium. Mulier cum parit tristitiam
habet quia uenit hora eius: cum
autem peperit puerum non me
minit pressure propter gaudium
quia natus est homo in mundum.
Et uos ergo nunc quidem tristitiam
habetis: iterum autem uidebo uos
et gaudebit cor uestrum: et gaudium
uestrum nemo tollet a uobis. Et in
illo die me non rogabitis quicquam.
Amen amen dico uobis: si quid
petieritis patrem in nomine meo
dabit uobis. Usque modo non
petistis quicquam in nomine meo:
petite et accipietis ut gaudium
uestrum sit plenum. Hec in pro
uerbijs locutus sum uobis: uenit
hora cum iam non in prouerbijs
loquar uobis: sed palam de patre
annunciabo uobis. In illo die in
nomine meo petetis: et non dico
uobis quia ego rogabo patrem de
uobis. Ipse enim pater amat uos
quia uos me amastis et credidistis
quia ego a deo exiui. Exiui a patre
et ueni in mundum: iterum relinquo
mundum et uado ad patrem. Dicunt
illi discipuli eius. Ecce nunc palam
loqueris et prouerbium dicis nullum.
Nunc scimus quia scis omnia et non
opus est tibi ut quis te interroget:
in hoc credimus quia a deo exiisti.
Respondit eis ihc. Modo creditis?
Ecce uenit hora et iam uenit ut
dispergamini unusquisque in sua
et me solum relinquatis: et non
sum solus quia pater mecum est.
Hec locutus sum uobis ut in me
pacem habeatis. In mundo pressu
ram habebitis: sed confidite ego
uici mundum.

Hec locutus est ihc: et leuatis
oculis in celum dixit. Pater uenit
hora clarifica filium tuum ut
filius tuus clarificet te. Sicut de
disti ei potestatem omnis carnis
ut omne quod dedisti ei det eis
uitam eternam. Hec est autem
uita eterna ut cognoscant te solum
deum uerum et quem misisti ihm
xpm. Ego te clarificaui super
terram opus consummaui quod
dedisti mihi ut faciam. Et nunc
clarifica me tu pater apud te
metipsum claritate quam habui
apud te priusquam mundus esset.
Manifestaui nomen tuum hominibus
quos dedisti mihi de mundo. Tui
erant et mihi eos dedisti et ser
monem tuum seruauerunt. Nunc
cognouerunt quia omnia que dedisti
mihi abs te sunt. Quia uerba que
dedisti mihi dedi eis et ipsi acce
perunt et cognouerunt uere quia
a te exiui et crediderunt quia tu
me misisti. Ego pro eis rogo non
pro mundo sed pro his quos dedisti
mihi quia tui sunt et mea omnia
tua sunt et tua mea sunt et clari
ficatus sum in eis. Et iam non sum
in mundo et hi in mundo sunt et
ego ad te uenio. Pater sancte serua
eos in nomine tuo quos dedisti mihi
ut sint unum sicut et nos. Cum
essem cum eis ego seruabam eos in
nomine tuo quos dedisti mihi et
custodiui et nemo ex eis perijt nisi
filius perditionis ut scriptura im
pleatur. Nunc autem ad te uenio
et hec loquor in mundo ut habeant
gaudium meum impletum in semet
ipsis. Ego dedi eis sermonem tuum
et mundus eos odio habuit quia non
sunt de mundo sicut et ego non sum
de mundo. Non rogo ut tollas eos
de mundo sed ut serues eos a malo.
De mundo non sunt sicut et ego non
sum de mundo. Sanctifica eos in
ueritate tua. Sermo autem tuus
ueritas est. Sicut tu me misisti in
mundum et ego misi eos in mundum.
Et pro eis ego sanctifico me ipsum
ut sint et ipsi sanctificati in ueritate.
Non pro eis autem rogo tantum
uerum et pro eis qui credituri sunt
per uerbum eorum in me ut omnes
unum sint sicut tu pater in me et
ego in te ut et ipsi in nobis unum
sint ut credat mundus quia tu me
misisti. Et ego claritatem quam
dedisti mihi dedi eis ut sint unum
sicut et nos unum sumus. Ego in eis
et tu in me ut sint consummati in
unum et cognoscat mundus quia tu
me misisti et dilexisti eos sicut et
me dilexisti. Pater quos dedisti mihi
uolo ut ubi sum ego et illi sint mecum
ut uideant claritatem meam quam
dedisti mihi quia dilexisti me ante
constitutionem mundi. Pater iuste
mundus te non cognouit ego autem
te cognoui et hi cognouerunt quia
tu me misisti et notum feci eis
nomen tuum et notum faciam ut
dilectio qua dilexisti me in ipsis
sit et ego in ipsis.

Cum hec dixisset ihc exiit cum
discipulis suis trans torrentem
cedron ubi erat hortus in quem
introiuit ipse et discipuli eius.
Sciebat autem et iudas qui tradidit
eum locum quia frequenter ihc
conuenerat illuc cum discipulis
suis. Iudas ergo cum accepisset
cohortem et a principibus sacerdo
tum et pharisęorum ministros
uenit illuc cum laternis et lampa
dibus et armis. Ihc ergo sciens
omnia que uentura erant super
eum processit et dixit eis. Quem
quęritis? Responderunt ei. Ihm
nazarenum. Dicit eis ihc. Ego sum.
Stabat autem et iudas qui tradidit
eum cum ipsis. Ut ergo dixit eis
ego sum abierunt retrorsum et
ceciderunt in terram. Iterum ergo
interrogauit eos. Quem quęritis?
Illi autem dixerunt. Ihm nazarenum.
Respondit ihc. Dixi uobis quia ego
sum. Si ergo me quęritis sinite hos
abire. Ut impleretur sermo quem
dixit. Quia quos dedisti mihi non
perdidi ex eis quemquam. Simon
ergo petrus habens gladium eduxit
eum et percussit pontificis seruum
et abscidit auriculam eius dexteram.
Erat autem nomen seruo malchus.
Dixit ergo ihc petro. Mitte gladium
tuum in uaginam calicem quem dedit
mihi pater non bibam illum? Cohors
ergo et tribunus et ministri iudeorum
comprehenderunt ihm et ligauerunt
eum et adduxerunt eum ad annam
primum erat enim socer caiphe qui
erat pontifex anni illius. Erat autem
caiphas qui consilium dederat iudeis
quia expedit unum hominem mori
pro populo. Sequebatur autem ihm
simon petrus et alius discipulus.
Discipulus autem ille erat notus
pontifici et introiuit cum ihc in
atrium pontificis. Petrus autem
stabat ad ostium foras. Exiuit ergo
discipulus alius qui erat notus pon
tifici et dixit ostiarię et introduxit
petrum. Dicit ergo petro ancilla
ostiaria. Numquid et tu ex discipulis
es hominis huius? Dicit ille non sum.
Stabant autem serui et ministri ad
prunas quia frigus erat et calefa
ciebant se. Erat autem et petrus
cum ipsis stans et calefaciens se.
Pontifex ergo interrogauit ihm de
discipulis suis et de doctrina eius.
Respondit ei ihc. Ego palam locutus
sum mundo: ego semper docui in
synagoga et in templo quo omnes
iudei conueniunt et in occulto locutus
sum nichil. Quid me interrogas?
interroga eos qui audierunt quid
locutus sum ipsis: ecce hi scient
quę dixerim ego. Hec autem cum
dixisset unus assistens ministrorum
dedit alapam ihu dicens. Sic respondes
pontifici? Respondit ei ihc. Si male
locutus sum testimonium perhibe de
malo: si autem bene quid me cedis?
Et misit eum annas ligatum ad
caiphan pontificem. Erat autem
simon petrus stans et calefaciens se.
Dixerunt ergo ei. Numquid et tu ex
discipulis eius es? Negauit ille et
dixit non sum. Dicit unus de ser
uis pontificis cognatus eius cuius
abscidit petrus auriculam. Nonne
ego te uidi in horto cum illo? Iterum
ergo negauit petrus. Et statim gallus
cantauit. Adducunt ergo ihm a caiphe
in pretorium. Erat autem mane et
ipsi non introierunt in pretorium ut
non contaminarentur sed manducarent
pascha. Exiuit ergo pilatus ad eos
foras et ait. Quam accusationem
affertis aduersus hominem hunc?
Responderunt et dixerunt ei. Si non
esset hic malefactor non tibi tradi
disset eum. Dixit ergo eis pilatus.
Accipite eum uos et secundum legem
uestram iudicate eum. Dixerunt ergo
ei iudei. Nobis non licet interficere
quemquam. Ut sermo ihu impleretur
quem dixit significans qua morte
esset moriturus. Introiuit ergo iterum
pilatus in pretorium et uocauit ihm
et dixit ei. Tu es rex iudeorum?
Respondit ihc. A temetipso hoc dicis
an alii dixerunt tibi de me? Respondit
pilatus. Numquid ego iudeus sum?
gens tua et pontifices tradiderunt te
mihi quid fecisti? Respondit ihc.
Regnum meum non est de hoc mundo.
Si regnum meum esset de hoc mundo
ministri mei utique decertarent ut non
tradar iudeis nunc autem regnum meum
non est hinc. Dixit ergo ei pilatus.
Ergo rex es tu? Respondit ihc. Tu
dicis quia rex sum ego. Ego in hoc
natus sum et ad hoc ueni in mundum
ut testimonium perhibeam ueritati.
Omnis qui est ex ueritate audit
meam uocem. Dicit ei pilatus. Quid
est ueritas? Et cum hoc dixisset
iterum exiuit ad iudeos et dicit eis.
Ego nullam inuenio in eo causam.
Est autem consuetudo uobis ut unum
dimittam uobis in pascha. Uultis
ergo dimittam uobis regem iudeorum?
Clamauerunt ergo rursum omnes
dicentes. Non hunc sed barabbam.
Erat autem barabbas latro. Tunc
ergo apprehendit pilatus ihm et
flagellauit. Et milites plectentes
coronam de spinis imposuerunt capiti
eius et ueste purpurea circumdederunt
eum et ueniebant ad eum et dicebant.
Aue rex iudeorum et dabant ei
alapas. Exiuit ergo iterum pilatus
foras et dicit eis. Ecce adduco uobis
eum foras ut cognoscatis quia nullam
inuenio in eo causam. Exiuit ergo
ihs portans coronam spineam et
purpureum uestimentum et dicit eis.
Ecce homo. Cum ergo uidissent eum
pontifices et ministri clamabant
dicentes. Crucifige crucifige eum.
Dicit eis pilatus. Accipite eum uos
et crucifigite. Ego enim non inuenio
in eo causam. Responderunt ei iudei.
Nos legem habemus et secundum
legem debet mori quia filium dei se
fecit. Cum audisset ergo pilatus hunc
sermonem magis timuit. Et ingressus
est pretorium iterum et dicit ad ihm.
Unde es tu? Ihs autem responsum non
dedit ei. Dicit ergo ei pilatus. Mihi non
loqueris? Nescis quia potestatem habeo
crucifigere te et potestatem habeo
dimittere te? Respondit ihs. Non haberes
potestatem aduersum me ullam nisi
tibi datum esset desuper. Propterea
qui tradidit me tibi maius peccatum
habet. Et exinde quęrebat pilatus
dimittere eum. Iudei autem clamabant
dicentes. Si hunc dimittis non es amicus
cesaris. Omnis enim qui se regem facit
contradicit cesari. Pilatus autem hec
omnia audiens adduxit foras ihm et
sedit pro tribunali in loco qui dicitur
lithostrotos hebraice autem gabbatha.
Erat autem parasceue pascha hora
quasi sexta et dicit iudeis. Ecce rex
uester. Illi autem clamabant. Tolle
tolle crucifige eum. Dicit eis pilatus.
Regem uestrum crucifigam? Responderunt
pontifices. Non habemus regem nisi
cesarem. Tunc ergo tradidit illis ut
crucifigeretur. Suscepit autem ihm et
eduxit bajulans sibi crucem et exiuit
in eum qui dicitur calui locum hebraice
autem dicitur golgotha. Ubi crucifixerunt
eum et cum eo alios duos hinc et inde
medium autem ihm. Scripsit autem et
titulum pilatus et posuit super crucem.
Erat autem scriptum ihs nazarenus rex
iudeorum. Hunc ergo titulum multi
legerunt iudeorum quia prope erat
locus ubi crucifixus est ihs et erat
scriptum hebraice grece et latine.
Dicebant ergo pontifices iudeorum
pilato. Noli scribere rex iudeorum
sed quia ipse dixit rex sum iudeorum.
Respondit pilatus. Quod scripsi scripsi.
Milites ergo cum crucifixissent ihm
acceperunt uestimenta eius et fecerunt
quatuor partes unicuique militi partem
et tunicam. Erat autem tunica non
consutilis desuper contexta per totum.
Dixerunt ergo ad inuicem. Non scindamus
eam sed sortiamur de illa cuius sit ut
scriptura impleatur dicens. Diuiserunt
sibi uestimenta mea et super uestem
meam miserunt sortem. Et milites quidem
hec fecerunt. Stabat autem iuxta crucem
ihu mater eius et soror matris eius maria
cleophe et maria magdalene. Cum uidisset
ergo ihs matrem et discipulum stantem
quem diligebat dicit matri sue. Mulier
ecce filius tuus. Deinde dicit discipulo.
Ecce mater tua. Et ex illa hora accepit
eam discipulus in sua. Postea sciens ihs
quia omnia consummata sunt ut consum
maretur scriptura dicit. Sitio. Uas ergo
erat positum aceto plenum. Illi autem
spongiam plenam aceto et hysopo circum
dantes obtulerunt ori eius. Cum ergo
accepisset ihs acetum dixit. Consummatum
est. Et inclinato capite tradidit spiritum.
Iudei ergo quoniam parasceue erat ut
non remanerent in cruce corpora sabbato
erat enim magnum sabbatum illius diei
rogauerunt pilatum ut frangerentur eorum
crura et tollerentur. Uenerunt ergo milites
et primi quidem fregerunt crura et alterius
qui crucifixus est cum eo. Ad ihm autem
cum uenissent ut uiderunt eum iam mortuum
non fregerunt eius crura sed unus militum
lancea latus eius aperuit et continuo exiuit
sanguis et aqua. Et qui uidit testimonium
perhibuit et uerum est testimonium eius.
Et ille scit quia uera dicit ut et uos fidem
habeatis. Facta sunt enim hec ut scriptura
impleatur. Os non comminuetis ex eo.
Et iterum alia scriptura dicit. Uidebunt
in quem transfixerunt. Post hec autem
rogauit pilatum ioseph ab arimathia
discipulus ihu occultus autem propter
metum iudeorum ut tolleret corpus ihu.
Et permisit pilatus. Uenit ergo et tulit
corpus ihu. Uenit autem et nicodemus
qui uenerat ad ihm nocte primum
portans mixturam myrre et aloes quasi
libras centum. Acceperunt ergo corpus
ihu et ligauerunt illud cum aromatibus
sicut mos est iudeis sepelire. Erat autem
in loco ubi crucifixus est hortus et in
horto monumentum nouum in quo nondum
quis positus fuerat. Ibi ergo propter
parasceuen iudeorum quia iuxta erat
monumentum posuerunt ihm.

Una autem sabbatorum maria magdalene
et maria iacobi et salome uenerunt mane
nimis ad monumentum orto iam sole.
Et dicebant ad inuicem. Quis reuoluet
nobis lapidem ab ostio monumenti? Et
respicientes uiderunt reuolutum lapidem.
Erat quippe magnus ualde. Et introeuntes
in monumentum uiderunt iuuenem sedentem
in dextris coopertum stola candida et
obstupuerunt. Qui dicit illis. Nolite
expauescere. Ihm quęritis nazarenum
crucifixum surrexit non est hic. Ecce
locus ubi posuerunt eum. Sed ite dicite
discipulis eius et petro quia precedet
uos in galileam ibi eum uidebitis sicut
dixit uobis. Et exeuntes fugerunt de
monumento. Tenebat enim eas tremor
et pauor et nemini dixerunt timebant
enim. Surgens autem ihs mane prima
sabbati apparuit primo marie magdalene
de qua eiecerat septem demonia. Ipsa
abiit nunciauit his qui cum eo fuerant
lugentibus et flentibus. Et illi cum
audissent quia uiuit et uisus est ab ea
non credidit. Post hec autem duobus ex
illis ambulantibus ambulabant ostensus
est in alia effigie euntibus in uillam.
Et illi nunciauerunt reliquis. Nec illis
quidem credidit. Nouissime recumbentibus
undecim discipulis ipsis apparuit et
exprobrauit incredulitatem eorum et
duritiam cordis quia his qui uiderant
eum resurrexisse non credidissent.
Et dixit eis. Euntes in mundum uniuersum
predicate euangelium omni creature.
Qui crediderit et baptizatus fuerit
saluus erit qui uero non credit condemnabitur.
Signa autem eos qui credunt hec sequentur.
In nomine meo demonia eicient. Linguis
loquentur nouis. Serpentes tollent et si
mortiferum aliquid biberint non eis nocebit.
Super egros manus imponent et bene
habebunt. Et dominus quidem ihs postquam
locutus est eis assumptus est in celum et
sedet a dextris dei. Illi autem profecti
predicauerunt ubique domino cooperante
et sermonem confirmante sequentibus
signis.

Incipit hoc tempore

dauit hoc testat: et testimoniu
eius nemo accipit. Qui
autē accepit eius testimoniu:
signauit qā deus uerax est.
Quē enī misit deus: uba
dei loquit. ¶ Non enī ad
mensurā dat deus spīm.
Pater diligit filiū: et oīa
dedit i manus eius. Qui
credit in filiū: habet uitā
eternā. Qui autē incredu
lus est filio. nō uidebit ui
tam: sed ira dei manet su
per eū. ¶ Ia ui. Ioānis apli
¶ In diebz illis. Apertes petr⁹
os suū dixit. Viri fres. oī
uenerunt nra refrigerij a
conspectu dni. et impleuit
eū qui predicatus est no
bis ihm xpm. quē oportet
celū quidem suscipere usqz
in tpa restitutionis oīm
que locutus est deus per os scōr
a scło ꝓphetaꝝ. Moyses qui
dem dixit. Qm ꝓphetā uo
bis suscitabit dns deus ur
de fratribz uris tanqz me ipm
audietis. iuxta oīa que
cūqz locutus fuit uobis.
Erit autē. oīs aīa que non
audierit ꝓphetā illū: exter
minabitur de plebe. Et oēs
ꝓphete a samuel et de in
ceps qui locuti sūt: annū
ciauerūt dies istos. Vos
estis filij ꝓphetaꝝ et testa
mēti. qđ posuit deus ad pa
tres uros dicēs ad abraham:
in semie tuo bndicentur
oēs familie terre. Vobis
primū suscitans deus filiū
suū. misit eū benedicentē
vobis: ut cōuertat se uni⁹
quisqz a nequitia sua. S
¶ Illo t. d. i. d. s. Iohem.
Ego lux in mundū uen: ut
omis qui credit in me in te
nebris nō maneat. Et si
quis audierit uba mea
et nō custodierit: ego nō
iudico eū. ¶ Non enī uen
ut iudicē mundū: sed ut
saluificē mundū. Qui sper
nit me et nō accipit uba
mea: habet qui iudicet
eū. Sermo quē locutus
sū. ille iudicabit eū in no
uissimo die: qa ego ex me
ipso nō sū locutus. Sed
qui misit me pater: ipse
mihi mandatū dedit qđ
dicā et qđ loquar. Et scio
qa mandatū eius uita
eterna est. Que ergo ego
loquor: sicut dixit mihi
pater. sic loquor. Dnica
qrta ad priorē missa Resur
rexi ꝓtoti. primū. Alia ¶ In die
nōnis scdz surrexit pastor.
scdū Rex deus Officiū dnicale.
Quinte dño mutuū nouū
alla qa mirabilia fecit

dns alla ante conspectū gen
ū reuelauit iustitiā suam
alla alla ps̄ ꝓ saluum fuit sibi
dextera ei⁹ et brachiū scūm ei⁹
Dilis qui fideliū aīa.
mentes unus effi
as uolūtatis. dā ꝑplis tu
is id amare qđ ꝓcepis
id desiderare quod ꝓmit
tis: ut mīe mūdanas va
rietates ibi mēa fixa sint
o: da ubi uera sit gau
dia p. ñ de cōne. ñ q; uel
Rnū. onie lō sc̄obi ap.
dati optimū ⁊ onie
donū pfectū de sursū est
descendens a p̄re luminū: apud quē nō est trāſ
mutatio nec uicissitudi
nis obumbratio. Volu
tate genuit nos uerbo
ueritatis: ut simus mini
aliqđ creature eius. ꝓ
tus frēs mei dilectissimi.
sit autē oīs homo uelox
ad audiendū: tardus aūt
ad loquendū. et tardus
ad iram. ira enī uiri: iu
stitiā dei nō operat. ꝓpter
qđ abiicientes omnem
immūdiciā et habūdantiā
malitie ī mansuetu
dine suscipite īsitū uerbū:
qđ potest saluare aīas
uras. Alla ỽ dicte īgentib;
q̄ dns regnauit a ligno. Alla

Judie iōms. S' ioh̄em.
q̄ ro illa t. d·i·d·l·vado ad
eū qui me misit: et nemo
ex uobis interrogat me quo
uadis: ꝓd q̄a hec locutus
sū uobis: tristicia ꝑplenit
o: uestrū. ꝓd ego ueritatem
dico uobis: expedit uobis
ut ego uadam. si enī nō
abiero: paracl⁹ nō ueni
et ad uos. si aūt abiero:
mittam eū ad uos. et cū
uenerit: ille arguet mūdū
de pcō. et de iustitia et de
iudicio. de pcō quidem:
q̄a nō credūt ī me. De
iustitia uero: q̄a ad pa
trem uado. et iam nō uide
bis me. De iudicio aūt:
q̄a princeps mūdi hui⁹
iudicatus est. Adhuc mul
ta habeo uobis dicē: sed
nō potestis portare mo
do. Cū aūt uenerit ille
spūs ueritatis: docebit uos
omē ueritatem. Non enī
loquet a semetipso: sed
quecūq; audiet loquetur:
et que uentura sūt annū
abit uobis. Ille me clari
ficabit: q̄a de meo accipi
et. et annūabit uobis.

Jubilate deo omīa terra alle:
ubilate deo omīa tra psal
mū dicite nō⁹ eius uenite et
audite et narrabo uobis oēs

qui timeris dñi qñm beat dñs
aïe mec alla. Sequē ois
qui nos phuus latrib
ns uenerandi cōuersa
uimus sūmeqz diuitans
phapes esse frāsh. prestri
qs: ut sicut nia cognoscā
mus ūitatē. sic eam dig
nis moribz assequamur.
Cum uenit paulus spūs cō.
ūitatis ille arguet mūdū de pec
cato et de iustitia et de iudicio
alla alla. 2plin Ad ecclo no
bis dñe deus nr: ut pfici
que fidelit supplim?. t pur
gemur a uicijs. et a peri
culis oibz eruamur p do.
fīm nr. Ad Thessalonicenses.
Frs. Omnes enī uos fi
lij lucis estis: et filij dieī.
Non sumus noctis neqz
tenebrē. Igit nō dormia
mus sicut et ceteri: sed ui
gilemus et sobrij simus.
Qui enī dormiūt. nocte
dormiūt: et qui ebrij sūt
nocte ebrij sunt. Nos aūt
qui dieī sumi? sobrij sim?
Induti lorica fidei et cari
tatis et galea spei salutis.
qm nōn posuit nos deus
in iram sed in adquisitio
nē salutis. per dñm nrm
ihm xpm qui mortuus ē
pro nobis: ut sive uigilem?
sive dormiam?. simul cū
illo uiuamus. Propter qđ
consolamini inuicē: et edi
ficate alterutrū sicut t fa
citis. In xpo ihu dño nro.
Sequentia. Resp Sanctum.
Cum illis ihs discipulos suos
dixit. Pater sce. serua eos
in nōie tuo quos dedisti
mihi: ut sint unū sicut
et nos unū sumus. Cū es
sem cū eis: ego seruabam
eos in nōie tuo. Quos de
disti mihi custodiui. et
nemo ex illis perijt nisi filius
pditionis: ut scriptura
impleatur. Nūc aūt ad
te uemo et hec loquor in
mūdo ut habeāt gaudiū
meū impletū in semetipis.
Ego dedi eis sermonē tuū.
et mundus eos odio habu
it. qa nō sūt de mūdo. sic
et ego nō sū de mūdo. Nō
rogo ut tollas eos de mū
do: sed ut serues eos a ma
lo. de mūdo nō sūt: sicut
et ego nō sū de mūdo. Sanc
tifica eos in ūitate: qua ser
mo tuus ūitas est. Sicut
tu me misisti in mūdū: et
ego misi eos in mūdū. Et
pro eis sanctifico me ipm: ut
sint et ipi sanctificati in
ūitate. Non pro eis rogo
tantū: sed p eis qui credi
turi sūt p uerbū eoē in me.

ut oēs unū sint. sicut tu pr̄
in me et ego in te. Et ipsi
in nobis sint unū: ut mū
dus credat qā tu me mi
sisti. Et ego claritatē quā
dedisti michi dedi eis: ut
sint unū sicut et nos unū
sumus. Ego in eis et tu in
me. ut sint cōsummati in
unū: et cognoscat mūd⁹
qā tu me misisti. Et dilex
isti eos: sicut et me dilex
isti. Pater. quos dedisti
michi uolo ut ubi ego sū
et illi sint mecū. ut uide
ant claritatē meā quā
dedisti michi: qā dilexis
ti me ante constitutionē
mūdi. Pater iuste: et mū
dus te nō cognouit. Ego
aūt te cognoui: et hi cog
nouerūt qā tu me misis
ti. Et notū feci eis nomē
tuū: et notū faciā. ut di
lectio qua dilexisti me.
ipsis sit: et ego in ipsis.

Rfia uj. Icō sabbato ap.
mū. Hec scribo uobis
ut sciatis qm̄ uitā habe
tis eternā: qui creditis i
nomīe filij dei. Et hec est fi
ducia quā habemus ad deū:
qm̄ quodcūq; petierimus
secūm uoluntatem eius au
dit nos. Et sciū⁹ qm̄ au
dit nos: quodq̄ petierim⁹.

scimus qm̄ habemus pe
tiones: quas postulamus
ab eo. Qui scit fratrē suū
peccare peccm̄ ad mortē:
nō p illo dico ut q̄s roget.
Omnis iniquitas peccm̄ est:
et est peccm̄ ad mortē. Scim⁹
q̄ oīs qui natus est ex deo
nō peccat: sed generatio
dei conseruat illū. et ma
ligⁿus nō tanget eū. Sci
mus qm̄ ex deo sumus: et
totus mūdus in maligno
positus est. Et scimus qm̄
filius dei uenit: et dedit nō
bis sensū. ut cognoscam⁹
uerū deū: et simus in uero fi
lio eius. Hic est uerus deus
et uita eterna. S̄ sabbato.
In illo t.d.i.d.s. filioli ad
huc modicū uobiscū sum:
queretis me et sicut dixi
udeis. quo ego uado uos
nō potestis uenire. et uo
bis dico modo. Mandatū no
uū do uobis ut diligatis
inuicē sicut dilexi uos: ut
et uos inuicē diligatis. In
hoc cognoscent oēs qā di
scipuli mei estis: si dilectio
nē habuerītis ad inuicem.
dicit ei symon petrus.
dñe: quo uadis? Rndit

ilsiis. Quo ego uado.non
potes me modo sequi: se
quetis autē postea. dñm
Oremus dilectissimi qm.
annūciate et audiatur alla
nūciate usq; ad extremū terre
liberauit dñs ppl'm suū alla
alla ps Jubilate deo oīs terra
psalmū dicite noī eius date
Deus go glīa laudi ei?
a quo bona cuncta
procedūt largire supplici
bus tuis: ut cogitemus te
inspirāte que recta sūt. et
te gubernāte eadē faciam?
p. ī de trōne. mī qī ocl. Iō
Rnii. Missa Jacobi apli.
factores uerbi et non
auditores tantū fallētes
uosmetipsos: qā si quis
auditor est uerbi et non
factor. hic comparabit uiro
consideratī uultū natiui
tatis suē ī speculo. Consid
rauit enī se et abiit: et sta
tim oblitus est qualis fuit.
Qui aūt prspexerit in lege
pfecte libertatis. et pmā
serit nō auditor: obliuiosus
factus. sed factor operis:
hic beatus ī factu suo erit.
Si qs aūt putat se religio
sū esse nō refrenās linguā
suā. sed seducēs cor suū:
huius uana est religio. Re
ligio munda et imaculata
apud deū et patrē hec est.
uisitare pupillos et uiduas
ī tribulatione eoē: et ī ma
culatū se custodire ab hoc
seculo. Alla ℣ Benedictus es
dñe filius qui resurrexisti a mor
tuis miserere nobis Alla ℣
Surgens ihs dñs nr stans ī
medio discipulos suos dixit pax
℟ illo t. S Johem. vobis.
d·i·d·s·. Amen amē dico
vobis. ℣ Si qd petieritis pa
trem ī noīe meo: dabit vo
bis. ℣ usq; modo nō petistis
quicq; in noīe meo. pe
te et accipietis: ut gaudiū
uestrū plenū sit. ℣ Hec ī pro
uerbiis locutus sū vobis.
Venit hora cū iam nō in
proverbiis loquar vobis: sed
palam de patre annūciabo
vobis. In illo die ī noīe meo
petetis. Et nō dico vobis:
qā ego rogabo patrē de vo
bis. Ipse enī pater amat
vos: qā me amastis et re
didistis. qā a deo exiui. Exi
ui a patre. et veni ī mundū:
iterū relinquo mundū. et va
do ad patrē. Dicūt ei discī
puli eius. Ecce nūc palā
loqueris: et proverbiū nul
lū dicis. Nunc scimus quia
scis oīa: et nō opus est tibi
ut q's te interroget. In hoc
credimus: qā a deo existi.

Off: ēndicite gentes. Secreta.
Insape dñe fideliū preces
ai oblatoīb: hostiae: ut
plset pie dnationis tue
fiāt. ad celestē glīaz nōs
ducas. Cōm Cantate
dño alla mutate dño et bñdi
cte nōi eius bene anūciate de
die in die salutare ei alla alla.
Tribue nobis dñe 2plū.
celestis mētis ūtute sancta
ti: et deliderare que recta
sūt. et deliderata papere
In diebz Rogationū.
Exaudiuit de templo sancto
suo voce mea alla et clamor
meus in conspectu eius intro
ibit aures eius alla alla ps
diligā te dñe ūtus mea dns firmamentū meū et refugiū meū.
Tui qs ops deus. Oro.
Ut qui in afflictione
nra de tua pietate confidimus. contra aduersa
cia tua semp protegamur
mūmēta. In Iacobi
Rmi. Confitemini apli.
Alterū pcm ura: et
orate pro inuicem ut salue
mini. Multū em valet de
precatio iusti assidua. Helyas homo erat similis nob
passibilis: et oratione orauit
ut nō plueret sup terram.
et nō pluit annos tres et
menses sex. Et rursū ora
uit. et celū dedit pluuiā: et
terra dedit fructū suū. Si qs
ex uobis errauit a ve
ritate et conuertat qs eum.
scire debet qm qui conuerti
fecerit pcātorem ab errore vie
sue. saluabit aiam eius
a morte. et operit multitudi
nem pcōrum. Alla ỽ Confitemī dño qm bonus qm in se
culū mia eius. Sluam.
In illo t. d. i. d. l. Qs veni
habebit amicū: et ibit ad
illū media nocte. et dicet
illi. Amice commoda mihi
tres panes. qa amicus meus
venit de via ad me: et non
habeo qd ponā ante illū.
Et ille deintus respondens dicat.
Noli mihi molestus esse.
iam ostiū clausū est ⁊ puer
mei mecū sūt in cubili: nō
possū surgere et dare tibi. Et
ille si perseuerauit pulsans.
dico vobis. et si nō dabit
illi surgens eo qd amicus
eius sit. propter impbitatē tamen eius surget: et dabit
illi quotquot habet necessa
rios. Et ego vobis dico. Petite: et dabit vobis. Quere
te: et inuenietis. Pulsate: et
aperiet vobis. Oīs em qui
petit accipit. et qui querit
inuenit: et pulsanti aperietur. Quis aūt ex vobis pa

trm pcnt panē: nūquid lapidem dabit illi? Aut pis cem: nūquid pro pisce ser pentē dabit illi? Aut si pe cent ouū: nūquid porri get illi scorpionē? Si ergo vos nī sins mali nostis bona data dare filijs vīs: qūtomagis pr̄ vester de ce lo dabit spīm bonū petē tibus se. Off: Confitebor dño nimis in ore meo et in medio multoe laudabo eū qui astitit ad dexterā pauperis ut saluū fa ceret a psequentibz aiam meā alla. Secr̄: Ex muneribz qs dne et vmbra nr̄e pm nitatis ab saluāt: et tue nobis nr̄e dona conalicet. P. Cō Ointer et accipietis q̄ rite et inuenietis pulsate et ape rietr vobis oīs eū qui petit ac cipit et qui querit inuenit t pul santi aperiet alla. Apl: Om nīa qs dne pro tuoz p sequere: ut dū dona tua ītribulatione capimus. de consolatōne tua tuo amore recipiamus P. Ie milla est dr̄. In vigilia al cuius dm̄ vocem audi ni qs Ois tatis. ut sup. Dops deus. ut nr̄e mentis intuitu-quo solēnita tis venture gliosus auctor ingressus est semp imitat:

et quo fide peregit cōuersa one pueniat P. ī de trīne nī qz vel. alō actuū apl̄oz. Et dicbz illis. Multitudi nis credentiū erat cor unū et aīa una. nec quisq̄ eoz que possidebat aliq̄d suū esse dicebat: sed erant illis oīa cōmunia. Et virtute magna reddebāt apli testimoniū resurrectionis dnī nī ihu xpi. et gr̄a magna erat i oībz illis: nec quisq̄ egens erat int illos. Quot quot em̄ possessores domoz aut agroz erāt. vendentes afferebāt pcia eoz: et ponebant ante pedes apl̄oz. Dividebat aut singulis: prout cuiq̄ opus erat:.: Alla Omēs gentes plaudite manibz iubilate deo in voce exultacionis. S Johannē. In illo t. Jubilemus his oculis mentis dicit. Pater. venit hora clarifica filiū tuū: ut filius tuus clarificet te. Sicut dedisti ei potestatē oīs carnis: ut oīe qd dedisti ei det eis vitā eternam. Hec est aut vita eterna. ut cognoscāt te solū verū deū et quē misisti ihm xp̄m. Ego te clarificaui sup̄ tram: opus cōsumma ui qd dedisti mihi ut faciā.

Et nūc clarifica me tu pr
apud temetipm: claritā
tem quā habui prius qz
mūdus esset apud te. Ma
nifestaui nomē tuū hoī
bz: quos dedisti mihi
de mūdo. Tui erāt & mihi
eos dedisti: et sermonem
tuū seruauerūt. Nunc
cognouerūt qz oīa que
dedisti mihi abs te sunt.
quia ūba que dedisti mi
dedi eis: et ipi acceperūt
et cognouerūt vere. quia
a te exiui. et credidērunt
qz tu me misisti. Ego pro
eis rogo. nō pmūdo rogo:
sed pro quos dedisti mi
qz tui sūt. Et mea oīa
tua sūt. et tua mea sunt:
et clarificatus sū meis. Et
iam nō sū in mūdo. & hi
in mūdo sūt: et ego ad te
uenio. Ofe. In illo tpe. Dixit ih's discipulis suis. Pater cū essem cū eis ego ser
uabā eos quos dedisti mihi
alla nūc autē ad te uenio non
rogo ut tollas eos de mūdo sed
ut serues eos a malo alla alla.
Tribue qs dne ut pplii.
huc sce quē suscipimus il
lud tendat nīre deuotōis
affectus: quo i nro unige
nito tuo cui est nra substan
tia. Qui tecū. In die ascensio
Viri galilei qd ms dic.
admirantes aspicientes i
celū alla quē admodū uidistis
eū ascendentē mcelū ita uenet
alla alla alla ps Omnes gen
tes plaudite manib; iubilate
deo in uoce exultationis. Oō.
Concede qs ops deus. ut
qui hodierna die unige
nitū tuū redemptorē nrm ad
celos ascendisse credimus:
ipi quoq; mente i celestib;
habitem? p. Ho actuū ap.
Primū quidē sermonē
feci de oīb; theophile
que cepit ihs facere et docere
usq; in diē qua p̄cipiens
apls spū scō: quos elē
git assūptus est. Quibus
et prebuit se ipm uiuū
post passionē suā in mul
tis argumētis ptes qua
draginta apparēs eis: et
loquēs de regno dei. Et con
uescens p̄cepit eis ab Iero

solimis ne discederet: sed ex
pectaret promissionē pris
quā audistis inquit per
os meū. Quia iohēs qui
dem baptizauit aqua: vos
aut baptizabimi spū scō
nō post multos hos dies.
Igit qui cōuenerant: inter
rogabāt eū dicētes. dñe: si
in tpe hoc restitues regnū
isrl? Dixit aut eis. Non ē
vestrū nosse tpa vel momē
ta. quae pr posuit i sua po
testate: sed accipietis vtutē
supuenientis spūs sci i vos.
et eritis mihi testes i ierlm
et in oi iudea et samaria
et usq ad vltimū tre. Et
hec dixisset. videntibus
illis eleuatus est: et nubes
suscepit eū ab oculis eoē.
Et cū intuerent in celū eūtē
illū: ecce duo viri astite
runt iuxta illos in vestibꝫ
albis. qui et dixerūt. Viri
galilei: q̄d statis aspicien
tes in celū? Hic iesus qui as
sumptus est a vobis in celū. sic
veniet quemadmodū vidistis
eū euntē in celū. Alla
v. Ascendit deus i iubilatione et
dñs in voce tube Alla v dñs
in ira cōscendimus in altū
mutuā duxit captiuitatē Alle-
Summi triūphū regis pro
sequamur laude. Qui celi

qui terre regit sceptra ihērm nre
domum. Qui sese pnobis rebi
mendis p magnū debit pretū.
Hinc nomē extat cōuenies
vbiq. Nam cōsiluit omēs
ihērm montes colliculosq;
bethel. Saltū de celo debit in
uaginale ventre mde in pela
gus celi. Postquā illud suo mi
gmnit potentatu tetris fla
getoutis affulsit tenebris.
Principis illius disturbato
imperio. Hamplius plurimis
mde erutis mūdū illustrat suo
rubare. Captiuitatēq; detentā
mihi victor duxit secū. Et re
diuinū iam suis se prebuit
seruis et amicis. Denicq; saltū
dederat hodie maximū nubes
polosq; cursu prepeti trāsiuo
lans. Celebret ergo pplus hūc
diē credulus annus morbida
vbiq; corpa in semetipso al
ens sedibꝫ celi tu exit tri fili?.
Et nemēs iudicē expectat af
futurū ut duo angeli tres do
cuerūt. Qui ihs a vobis as
sūptus est i celū ita veniet ut
vidistis eū. Iam vbiq; nūm
quidꝫ sedulis oēs mploremꝰ?
Ipse a dextris pris qui sedet spi
ritū mittat nobis sanctum.
Infine sci ipse quoq; semper
sit nobiscum. S Iohēm :.:
Illo t. Recumbentibꝫ un
decim discipulis apparuit

illis ihs: et exprobrauit incredulitatē illoꝝ et duritiam cordis. qā hys qui uiderāt eū resurrexisse nō credide rūt. Et dixit eis. Euntes i mundū uniuersū: predicate euangeliū oīi creature. Qui crediderit et baptisatus fuerit: saluus erit. Qui aūt nō crediderit: condemnabit. Signa aūt eos qui crediderīt: hec sequent. In noīe meo demonia eiicient: linguis loquent nouis. Serpentes tollent. Et si mortiferū qd biberint: nō eos nocebit. Super egros manus iponent: et bene habebunt. Et dns quidē ihūs postq̄ locutus est eis assūptus est in celū: et sedet adextris dei. Illi aūt profecti predicauerūt ubiq̄: dño cooperante et sermonē cōfirmante. sequētibus signis. ℣. Ascendit deus i iubilatione et dns in uoce tube alla. Secrē. Suscipe dne munera que pro filij tui gloriosa ascensione deferimus? et precor ppicius: ut a presentibus periculis liberem. et ad uitā puenire amus eternam. ℣. Pfacō. Qui pascha nrm̄ ihūm amō. Cōmunicantes Cōp. Salutē

dño qui ascendit sup celos celoꝝ ad orientē alla 2pl̄. Oratō qs ops dns: ut que uisibilibus misteriis sumēda percepimus? inuisibili consequamur effectu ℣. Hia ꝝ officiū ut ide scō Glia in excelsis non dicit nec sequū nec Credo et nō ymn̄. Alla Ascendit deus. Lectio ℣ diebz illis. actuū apl̄oꝝ Repleti sūt apli illuminatiōe a monte qui uocat oliueti: qui est iuxta ihlm sabbati habēs iter. Et cū introissent ciuitatē: ascendebant ubi manebāt. petrus et andreas. iacobz et iohēs. philippus et thomas. bartholomeus et matheus. iacobus alphei. et symon zelotes. Isti oēs erāt perseuerātes unanimit̄ in oratione cū mulieribz et maria matre ihū: et frībus eius. Sillot. d. i. d. l. Ego mitto promissū patris mei in uos: uos aūt sedete in ciuitate quo adusq̄ induamini uirtute exalto. Eduxit aūt eos foras in bethaniā: et eleuatis manibz suis. benedixit eis. Et factū est dū benediceret illis: recessit ab eis et ferebat in celū. Et ipsi adorantes regressi sūt in ihlm cū gaudio magno: et erāt

semp ī templo laudātes. et
benedicentes deū. dñica post
Exaudi dñe ascensionem
uocē meā qua clamauī
ad te alla mihi dixit cor meum
quesiui uultū tuū uultū tuū
dñe requiā ne auertas faciem
tuā ame alla alla ps dns illu
minatio mea z salus mea quē
Ops sempi oīa amebo.
Oterne deus. fac nos ti
bi semper et deuotam ge
rere uolūtatē: et maiestā
tue sincero corde seruire.
ī dē ascensione. nī de trīnē.
Rnū. Estote lō petri ap.
prudentes et uigilate ī
orōnibz: ante oīa autem
mutuā ī uobis ipsis
caritatē continuā habētes.
qā caritas operit multitu
dinē pcōrē. hospitales ī
uicē. sine murmuratione.
unusquisq; sicut accepit
gratiā in alterutrū illam
āministrātes: sicut bōni
dispensatores multifor
mis gē dei. si q̄s loquit:
quasi sermones dei. si q̄s
ministrat tanq̄ ex uirtute
quā administrat deus: ut ī
oībus honorificet deus.
Per ihm xp̄m dnm nr̄m.
Alla v Exurdit de. Alla dns in
Psallo t. S Solem. Syna Ev
d. i. d. l. Cū uenerit para
clitus quē ego mittā uobis
a pr̄e spm̄ ueritatis qui a
pr̄e procedit: ille testimoniū phi
bebit de me. et uos testimo
niū phibebitis: qā ab initio
uo meū estis. Hec locutus
sū uobis: ut nō scandalisē
mini. Absq; synagogis fa
cient uos. sed uenit hora:
ut oīs qui interficit uos ar
bitret obsequiū se prestare
deo. Et hec facient uobis: qā
nō nouerūt pr̄em neq; me.
sed hec locutus sū uobis:
ut cū uenit hora cōe mōrā
mini eā. quia ego dixi
uobis. Off: Viri galilei Cm
Sanctifica nos dñe scrē.
i manilatu purificēt: et
nichilz nīs tuipe gratie
dent uigorem p. Cō patre
ni esse Cm 2pl Repleti
dñe muneribz sacris. da
qs: ut in gratiae semper
amore maneamus p.
Tes. Fia mā. Ad hebreos.
Videmus ihm pter
passionē mortis gloria
et honore coronatū: ut gra
tia dei pro oīb; gustaret mor
tem. Decebat enī eū pter
quē oīa et p quē oīa. qui
multos filios in gloriā ad
duxerat: auctorem salutis
eōr per passiones consu
mari. Qui enī sanctificat

et sanctificauit ex uno oēs.
Propter quā causā. nō con
funditur frēs eos uocare
dicens. Nūciabo nomē
tuū frībz meis: ī medio ec
clesie laudabo te. Et iterū.
Ego cro fidens in eū. Et itē.
Ecce ego et pueri: quos mihi
dedit deus. Quia ergo
pueri cōmunicauerunt
carni et sanguini. et ipse si
milit participauit ipsis
ut p mortē destrueret eū.
qui habebat mortis īpe
riū. id est diabolū. et
liberaret eos qui timore
mortis ptōtō uitam ob
noxii erāt seruitutis. Nus
quā enī angelos appre
hendit: sed semē abrahe
apprehendit. Vnde debu
it p oīa frībus similari
ut miōr fieret. et fidelis
pontifex ad deū. ut repro
pitiaret ptā ppli. In eo
enī in quo passus est ipe
tentatus. potens ē eis
qui tentantur auxilia
ri: ihūs xp̄us dūs noster.
℣ Illo t. d. i. d. l. Sloḷ.
Si manseritis ī me. et ver
ba mea ī uobis manserīt:
quodcūq; uoluitis pete
tis et fiet uobis. In hoc
clarificatus est pr̄ meus:
ut fructū plurimū affe-

ns et efficiamini mei disci
puli. Sicut dilexit me pr̄:
et ego dilexi uos. Manete
in dilectione mea. Si pre
cepta mea seruaueritis. ma
nebitis ī dilectione mea:
sicut et ego precepta pr̄is
mei seruaui. et maneo in
eius dilectione. Hec locutus
sū uobis: ut gaudiū meū
in uobis sit. et gaudiū ue
strū impleatur. In octaua
ascensionis ut in die dñi
ci q̄d collecta nō dr̄ sed
erna die. ℣ de trīne. ℣ de dō
fia sexta. Ieū actuū apl̄oē
℣ In diebz illis. dixit petrus
turbis frēs. Oportet autem
dicere ad uos de patriarcha
dauid. q̄m defunctus est et
sepultus: et sepulchrū eius
est apud uos usq; in hodi
ernū diem. Prophēta igitur
cū esset et sciret q̄a iure ju
ramento iurasset illi deus. de
fructu lūbi eius sedere super
sedem eius. Prouidens loqu
tus est de resurrectione xp̄i. q̄a
neq; derelict̄ est ī inferno. neq;
caro eius uidit corruptionē.
Hūc ihm suscitauit deus:
cui oēs nos testes sumus.
Dextera igit̄ dei exaltatus
et promissione spūs sc̄i ac
cepta a pr̄e: effudit hoc do
nū q̄d uos uidetis et audis

ns. ¶ Non emī dauid ascen
dit īcelos: dixit autē ipse.
Dixit dñs dño meo: sede
a dextris meis. Donec po
nam inimicos tuos: scā
bellū pedū tuoē. Certissi
me ergo sciat oīs domus
isrl': quia dñm eū t xp̄m
deus fecit hūc ih̄m quem
vos crucifixistis. ¶ Hys au
dītis cōpuncti sūt corde:
et dixerūt ad petrū et ad
reliquos aplos. Quid fa
cemus viri frēs? Petrus ue
ro ad illos. Penitentiā īq
quit agite. et baptisetur
unusquisq; vrm in noīe
ihu xp̄i in remissionē pec
catoē uīoē. Et accipietis do
nū spūs sancti. Quīn ego
mittā primitiū pūs Cy
Sabbato i vigilia pentē.
Ad missam in die. Loco genesis.
¶ In diebz illis. Tentauit
deus abraham: et dixit ad
eū. Abraham abraham.
Et ille rīdit. Adsū. Ait illi.
Tolle filiū tuū unigenitum
quē diligis ysaac: et vade
in terrā visionis atq; offer
eū ibi holocaustū sup unū
montū quē monstrauero
tibi. Igitur abrahā de noc
te surgens stravit asinū
suū: duxīq; secū duos iuue
nes et ysaac filiū suū. Cūq;
conscidisset ligna in holo
caustū. abiit ad locū quē
preceperat ei deus. Die aūt
tertio elevatis oculis vidit
locū procul: dixitq; ad pue
ros suos. Expectate hic cū
asino: ego et puer illuc usq;
properantes postquā adora
verimus reuertemur ad vos.
Tulit quoq; ligna holocaus
ti. et īposuit sup ysaac filiū
suū: ipse vero in manibz
portabat ignē et gladiū.
Cūq; duo pergerēt simul:
dixit ysaac patri suo. Pat
mi. At ille rīdit. Quid vis
fili: Ecce inquit ignis et
ligna: ubi est victima holo
caustī? Dixit abrahā. Deus
providebit sibi victi
mam holocaustī fili mi.
Pergebāt ergo pariter. ue
nerūtq; ad locū quē osten
derat ei deus: in quo edifi
cauit altare et desup ligna
cōposuit. Cūq; colligasset
ysaac filiū suū: posuit in
altari sup struem lignoē.
Extenditq; manū: et arri
puit gladiū. ut vmolaret
filiū. Et ecce angelus
dñi de celo clamauit dicēs.
Abrahā abrahā. Qui re
spondit. Adsū. Dixitq; ei.
Non extendas manū tuā
sup puerū: neq; facias illi

quitquā. ¶Nūc cognoui
qđ timas deū: et nō pep
cisti filio tuo unigenito
ꝓpter me. Leuauit abrahā
oculos. uiditq; post tergū
arietē inter uepres herentē
cornibus: quē assumens
obtulit holocaustū ꝓ filio.
Appellauitq; nomen loci
illius: dūs uidet. Vnde usq;
hodie dr: in mōte dūs
uidebit. Vocauit aūt an
gelus dnī abrahā secūdo de
celo dicēs. Per memetipm
iurauī dicit dūs. qā fecis
ti rem hanc. et nō pepcisti
filio tuo unigenito ꝓpter
me. Benedicam tibi et mul
tiplicabo semē tuū sicut
stellas celi: et uelut arenā
que est in littore maris.
Possidebit semē tuū por
tas inimicor suor: et be
nedicent in semīe tuo oēs
gentes tre: qā obedisti uo
ci mee. Reuersusq; est abra
ham ad pueros suos.
abieruntq; bersabee simul:
et habitauit ibi Sanctus
dicit absq; genuflexione.
Deus qui in abrahe fa
mulī tui ope humā
no generi obedientie exem
pla prebuisti. mundē no
bis: et nrē pusillanimitatis vo
luntatē frangē. et tuorū

ꝑceptoꝝ tuoꝝ mihi
ad implere ꝙ. Ioā sancta. Deus
Complet mens tuā tranquillitas
tes tuas: et donet fi
lios isrl. Peccatuq; tollere fi
lio tuo: et ait. Confortare
et esto robustus: tu enī in
troduces filios isrl' in terrā
quā pollicitus sū eis. Ego
eo tecū. Postq; ergo locut
sit moyses uba legis hui⁹
ī uolumīe. atq; complc
uit: ꝑcepit leuitis qui por
tabant arcā fedus dñi
dicēs. Tollite librū istū. et
ponite illū in latere arce
fedus dñi dī nri: ut sit ibi
contra te in testiōm. Ego
enī scio cōtentionē tuā:
et ceruicē tuā durissimā.
Adhuc uiuēte me et ingre
diente uobiscū semp con
tentiose egistis qnto magis
cū mortuus fuero. Congregate ad me
oēs maiores natu ꝑ tribus
uras atq; doctores. et lo
quar audientibus eis sermo
nes istos: et inuocabo qntū
cas celū et terrā. Nouī enī
qđ post mortē meā iniquē
agetis: et declinabitis cito
de uia quā ꝑcepi uobis.
et occurrēt uobis mala in
extremo tpe qñdo feceritis
mala ī conspectu dnī. ut

uentens eñ papa manuū
uñe. ¶ Dominus est ergo mo
les audiēte omnipotēte
filioe ihū verba carnalis
hui: et ad finē usq; cōple
uit. Tractꝰ Attende celū lxxxvm
Oculis qui dūcitā oīo.
tem germanū. mōstrio
ne hui nois admonash: du
ut renatus fonte baptis
matis. una sit fides mēs
qui et pietas amoniū ps.
lō tria. ¶ Apprehendēt septem
mulieres lxxxvm Tractus
Omnes sancti lxxxvm oīo.
cius qui nobis p pro
phetae ora p̄cepisti quasi
fugere. atq; ad etia festi
nare: da famulis tuis.
ut que ars nulla cogitatiōu
nus. implere celesti īspi
ratione valeamus p dō.
Alō nō. lō sexte ap̄he.
Audi israhel mādata
uite: auribus p̄pe ut sa
as prudentiā. Id est ihū
qđ in tā imitatoe es.
¶ Iuectatus in terra aliena
comquinatus es cū mortu
is: deputatus es cū hys
qui in īferno sūt. deliquis
ti fontē sapiē. ¶ Nam si in
uia dei ambulasses: ha
bitasses utiq; in pace sēp
tam. Dic ubi sit sapiā.
ubi sit uirtus. ubi sit pru
dentia. ut scias simul ubi
sit longitudo uite et uicto
ubi sit lumē oculoe et pax.
Quis inuent locū eius:
et q̄s introuit thesauros
eius: Ubi sūt p̄cipes gen
tiū. et qui dñantur sup
bestias que sunt in terra.
Qui in auibz celi illudūt.
qui argentū thesaurisāt
et aurū in quo confidunt
hoīes: et non ē finis possess
ionis eoe. Qui argentū
fabricāt et sollicit sūt: nec
est inuentio operū illoe. Et ta
men exterminati sūt. et
ad īferos descenderūt: et alii
loco illoe surrexerūt. Ju
uenes uiderūt lumē. et ha
bitauerūt sup tram. uiam
aūt discipline nesciuerunt.
neq; intellexerūt semitas ei?
neq; suscepērūt eā filii eoe
a facie illoe longe facta ē.
¶ Non est audita i chanaā
an: neq; uisa est i themā.
filii quoq; agar qui exqui
rentes prudentiā que de ter
ra est negociatores tir et
themā et fabellatores et
exquisitores prudētie et in
telligētie: uiā aūt sapie
nescierūt. neq; mentiti sūt
semitas eius. O israel quā
magna domus dei est. et
ingens locus possessionis

eius. magnus et nō ha
beus ꝙsumatione excellus
et īmensus. ¶Ui fuerunt
gigantes nosti. illi qui
fuerūt ab initio statura
magna: scientes bellum.
¶Non hos elegit dūs: neq;
uiā disciplinę īuenerūt
ꝓpterea pierūt. Et qm nō
habuerunt sapiam: mte
rierūt ꝓpter suā īsipien
tiam. Quis ascendit ni
celos et accepit eam: z de
duxit eam de nubibus.
Quis trāstretauit mare
et īuenit eam: et attulit
eam sup aurū electum.
¶Non est qui sciat uiam
eius. neq; qui excogitet se
mitas eius: sed qui scit
uniuersa nouit illam. et
ad īuenit eam prudentia
sua. Qui pfecit terram in
sempitnū tpe: et mplc
uit eam pecudibus. Qui
mittit eam: et audiunt eū
nutremore. Stelle auū de
derūt lumen in custodys
suis: et letate sūt. Vocate
sūt. et dixerūt assumus:
et luxerūt ei cū iocūditā
te qui fecit illas. Hic deus
est nr: et nō estimabitur
alius ad illū. Hic adīue
nit omnē uiā disciplinę:
et dedit illā iacob puero
suo: et ilsrl electo suo. Post hec
sup terram uisus est: et cū
hominibz conuersatus est.
Sancti spūs assit nobis. Xxxxvij
Concede qs ops deus ut
qui solēnitatē ioā
sci spūs colimus: celestiū
desideriis accensi fontem
uite sitiamus in eisdem.
Hys oībz expletis fiat pces
sio ad fontē cū istis versib:
Rex sōe angelor demde fit
bñdictō fontis. Completa
bñdictōne redeūt ad chor
cū tyma letania et iacta
missā cū Kyrieleyson pasalle.
Omnī qs ops deus. ut ad.
Adaptus nre super
nas splendor effulgeat:
et lux tue lucis ardea cor
qui per gratā tuā renas
cēti spūs illustratione cō
firmet p. Iō actuū apl̄or.
¶Et dicit illis. Cū apollo
esset corinthi et paulus
peragratis superiorib; ptib;
uenisset ephesū: et īuenis
set quosdam discipulos
dixit ad eos. Si spūm scm
accepistis credentes. At
illi dixerūt ad eū. Sed ne
q; si spūs scūs est audiui
mus. Ille uero ait. In quo
ergo baptisati estis: Qui
dixerūt. Ioānis baptismā
tis. Dixit aūt paulus. Io

hānes baptisauit baptis
mo pēnitētie ꝑplin dicēs:
m eū qui uenturus ē post
ipm ut crederēt. hoc est in
ihm. Hys audiis: bapti
sati sūt in nōe dñi ihesu.
Et ai imposuisset illis ma
nus paulus: uenit sp̄s
cus sp̄ūs sanctus t loque
bant līs linguis. t ꝓphetabāt.
Erāt aūt oēs uiri fere duo
decim. Introgressus aūt
synagogā cum fiducia
loquebat ꝑ tres menses:
disputās et suadēs de reg
no dei. Alia ℣ confitemini
dño qm bonus qm in scm
nām eius. Tractꝰ Laudate do
mini ℟ Sicut erat.
Allo t. d. i. d. s. bi dili
gis me: mandata mea
seruate. Et ego rogabo pa
trem et alium paracletum da
bit uobis: ut maneat uo
biscū in eternū sp̄m ueri
tatis quē mundus nō po
test accipere. qa nō uidet eū
nec scit eū. uos aūt cog
noscetis eū: qa apud uos
manebit et in uobis erit.
Non uos relinquam or
phanos: ueniā ad uos.
Adhuc modicū. et mūdus
iam nō uidet me: uos aūt
uidetis me. qa ego uiuo
et uos uiuetis. In illo die

uos cognoscetis: qa ego
in p̄re meo et uos in me t
ego in uobis. Qui habet
mandata mea et seruat
ea: ille est qui diligit me.
Qui aūt diligit me. dili
getur a p̄re meo: et ego
diligam eū. et manifesta
bo ei me ipsum. Credo dr.
Emitte sp̄m tuū et creabū
tur et renouabis faciē ter
re gloria dñi in scla alla. Secrē.
Munera qs dne oblata sanc
tifica: et mēdā nāi sancti sp̄ūs
illustratione emūda per.
p̄fatio Qui ascendēs supra
astra. Communicantes et
diē sacratissimū pentecos.
et celebrātes. Communio
Nemo ·q· in
mo festiuitatis die dicebat ihs
qui in me credit flumina de ven
tre eius fluent aque uiue hoc
aūt dixit de sp̄u quē accepturi
erāt credentes in eū alla alla.
Sancti sp̄us dne ꝓfu
dat in nāi mūdet mūdificet:
et sua nos infusione fecundet ꝑ. In die sc̄o.
Spiritus
dñi repleuit orbē
terrarū
alleluia
et hoc qd
continet
oīa scien

nam habet uoms alla alla
alla ps̄ confirma hoc deus
qđ operatus es i nobis a tēplo
scō tuo qđ est in ihm. Dño.

Oculis qui hodierna
die corda fidelium sci
spūs illustratione docui
sti: da nobis in eodē spū
recta sape. et de eius sēp
consolatione gaudē p ei?

Dum ītr actuū aplōr
complerent dies pen
thecostes: erāt omnes dis
cipuli pariter in eodem loco.
Et factus est repente de ce
lo sonus tanq̄ aduenē
tis spūs uehemēs: et re
plenit totam domū ubi
erāt sedentes. Et apparue
runt illis dispertite lingu
e tanq̄ ignis: sedit q̄
supra singulos eor. Et re
pleti sūt oēs spū sancto:
et ceperūt loqui aliis lin
guis: p ut spūs sanc da
bat eloqui illis. Erant
aut in ihlm habitātes
iudei uiri religiosi: ex oī
natione que sub celo est.
Facta aut hac uoce: con
uenit multitudo et mēte
confusa est. quia audiebat
unusquisq̄ lingua sua
illos loquentes. Stupebāt
aut oēs: et mirabantur
dicētes. Nōne ecce omnes
isti qui loquūt galilei sūt:
Et quomodo nos audi
mus unusquisq̄ lingua
mām i qua nati sumus:
Parthi et medi. elamite et
qui habitāt mesopotam
iam. iudeā et cappadociam
ponti et asiam. frigiā et
pamphiliā. egyptum et
partes libie. que est circa cy
renen et aduene romani
iudei quoq̄ et proselyti. cre
tes et arabes: audiuimus
eos loquētes nīs lingūis
magnalia dei. Alla v̄ emit
te spūm tuū et creabūtur et reno
uabis faciē terre Alla v̄ ven
i sc̄e spūs reple nīos corda fidelū
et tui amoris in eis ignē accē.

Sancti spūs adsit nob̄is gr̄a.
Que corda
sibi fidat habitaculum.
Expulsis inde cūctis uanis spi
ritalibus. Spūs alme illustra
tor hoīm. Horridas nr̄e mēt̄s
purga tenebras. Amator sce
sensatoe semp cogitatuū. In
funde unctionē tuā clemēs
nīs sensibus. Tu paracletus
dr̄m flagitoe spūs. Purifica
nīr oculū interiora hoīs. Ut
uideā supernā genitū: possit
a nobis. Aprīdi cordis quem
sol cernere possūt oculi. pro
phetas in spūrasti ut predi
ca xpi preannūciēt mundo.

Aplos confortatus ut trophea
xpi portet mundo uehierent.
Qui dat machinam uerbum suum
sternit deus celi terre marui. Tu
sup aquas fluuios eas nu
men tuu expandis spiritus.
Tu animabus uiuificandis aqs
scandis. Tu aspirando das
spiritales esse hoies. Tu diui
su per linguas mundi ecclias
adunasti dne. Idolatras ad
cultu dei reuocas mgros apli
me. Ego nos supplices tibi
exaudi, ppicius sce spus. Ame
qua preces oes esse credunt
et indigne dei auribus. Tu qui
omn scos Tu numis do
nasti instincti amplectendo
spum. Ipse hodie aplos xpi do
nans munere solito t ammo
nis mandata scis. Hanc diem
gliosu festi. Sancti spiritus
assit nobis gracia. S Johem
Ille t. d. i. d. s. Si quis
diligit me sermone meu
seruabit: et pater meus
diliget eu. et ad eu ueniem
et mansione apud eu fa
ciemus. Qui nu diligit
me: sermones meos non
seruat. Et sermone quem
audistis nu est meus: sed
eius qui misit me patris.
Haec locutus sum uobis: apud
uos manens. Paracletus
aut spus sanctus quem mittet
pr in nomine: ille uos doce
bit oia et suggeret uobis
oia quecuq dixero uobis.
Pacem relinquo uobis: pa
cem meu do uobis. Non
quomodo mundus dat:
ego do uobis. Non turbe
tur cor uru: neq formidet.
Audistis qa ego dixi uobis:
uado et ueno ad uos. Si
diligeretis me gauderetis
utiq qa uado ad patrem:
qa pater maior me est.
Et nu dixi uobis priusq
qua fiat: ut cu factu fuit
credatis. Jam nu multa
loquar uobiscu. Uenit enim
princeps mundi huius t
in me nu habet quicq:
sed ut cognoscat mundus
qa ego diligo patrem. Et
sicut mandatu dedit michi
pr: sic facio. Off. Confir
ma hoc deus qd operatus es in
nobis a templo tuo qd est in
ierlm tibi offerent reges mu
nera alla. Secre Mundi
nis dne oblata sanctificet:
et mundi nra sri spus il
lustratione emunda per.
Pfatio Qui ascendens super
omnes celos sedemq eternitatis
ascendit dr patri octauo.
Factus est repente de celo so-
nus aduenientis spus vehe
mentis ubi erat sedentes alla

et repleti sunt oēs spū scō loquē
tes magnalia dei alla alla.
Sancti spūs dne 2plin.
corda nra mundet ifusio:
et su voris intima aspir
sione sanctificet per eundē.
:fiat sdi Cbanut eos Cxvi
Deus qui a plis gēs.
tuis sctīn docuisti spi
ritū. concede plebi tue pie
tatis affectū: ut qui
bus docuisti fidem largia
ris et pacē. lāc actuū ap.
:Q die illis. Aperiēs pe
trus os suū dixit. Viri fra
tres et pres. vobis primū
dns ꝓdicare ꝓpō et resti
tuere: qa ipse est qui con
stitutus est a deo iudex
vivoꝝ et mortuoꝝ. Huic
oēs ꝓphete testimoniū phibēt
remissionē pcatoꝝ accipe
re in nōe ei⁹: oēs qui cre
dūt in eū. Adhuc loquente
petro verba hec: cecidit spūs
scūs sup oēs qui audie
bant verbū. Et obstupu
erūt ex circūcisione fideles
qui venerāt cū petro: qa
et in nationes gr̄a spūs scī
effusa est. Audiebant enī
illos loquētes linguis: et
magnificantes deū. Tunc
respondit petrus. :Q numqd
aquā? Quis phibē po
test. ut nō baptisent hos

qui spūm scm acceperūt
sicut et nos? Et iussit eos
baptizari in nōe dni ihu
xpi. Alla ỽ Emitte spm tuū
Alla ỽ Paraclitus spūs scūs
qē mittet pater in nomīe
meo ille vos docebit omnem
veritatem. S Joh'em.
:Q Illo t.d.i.d.s. Sic deus
dilexit mūdū. ut filiū suū
unigenitū daret: ut oīs q̄
credit in eū nō pereat. sed ha
beat vitā etnā. :Q Non enī
misit deus filiū suū in mū
dū. ut iudicet mūdū: sed
ut salvet mūdus p ipm.
Qui credit in eū non iu
dicat. qui aute nō credit
iam iudicatus est: quia
nō credit in nōe unigeni
ti filij dei. Hoc est aut
iudiciū qa lux venit in
mūdū: et dilexerūt ho
mines magis tenebras q̄
lucē. Erāt enī eoꝝ opera
mala. Oīs enī qui mala
le agit odit lucē. et nō ve
nit ad lucē: ut nō arguā
tur opa eius. Qui aute
facit veritatē venit ad lucē
ut manifestent eius opa:
qa in deo sūt facta. Off.
Intonuit de celo dns et altis
simus dedit vocē suā et appa
ruerūt fontes aquaꝝ alla scēē.
Propicius qs dne her

dona

dona scti fiat: et hoc
ne spualis oblatione
suscepta. nos mcipulos
tui pfic mumus eternū
℣. Con̄ S pūs scis docebit
vos alla quecūq; dixero vo
bis alla alla ℣p̄ Ad esto
dne qs ppo nio: et que
mistemus celestibz mbu
ih ab hoshū huiore defen
Ampite ioā ℣fia tū. de ℣.
Dilatē glie tue alla gās
agentes deo alla qui vos ad ce
lestia regna vocauit alla alla
alla p̄s Attendite ple meus
legē meā inclinate aurē vrā
Allit ℣:℟. in ūba oris mei.
Anobis qs dne virtus
qui scti: que et mortā nrā
demens expugnet. et aboī
bus nocentiū aduersis ℣.
Ddiebz ill. lō actuū ap̄.
Cū audisset apli qui erāt
rlimis qa recepit scma
na vbū dei: miserūt ad
eos petrū et ioh̄em. Qui
ā venissēt: oraverūt pro
ipis ut acperēt spūm scm.
Nondū enī in quēquā il
lorū venerat: sed baptsa
ti tantū erāt in noīe dnī
ihu. Tūc iponebat manꝰ
sup illos: et acpiebant
spūm scm. Alla ℣ mutta
spūm Alla ℣p manus aute
apl̄oꝝ fiebāt signa t̄ pdigia
multa in plebe. S Johem-
Ꝝ illo t. d·i·d·l· Amē amē
dico vobis: qui nō intrat
per ostiū in ouile ouiū
sed ascendit aliūde. ille fur
est et latro. Qui aūt intrat
p ostiū: pastor est ouiū.
Huic ostiarius aperit: et
oues vocē eius audiunt.
Et p̄pras oues vocat no
minatī: et educat eas. Et
cū p̄pras oues emiserit.
ante eas vadit: et oues
illū sequūtur. qa sciūt vocē
eius. Alienū aūt nō sequū
tur sed fugiūt ab eo: qa
nō noverūt vocē alienoꝝ.
Hoc p̄uerbiū dixit eis ihs.
Illi aūt nō cognoverūt:
qd loqueret eis. dixit ergo
eis iterū ihs. Amen amen
dico vobis: qa ego sū ostiū
ouiū. Oēs quotquot vene
runt fures sūt et latrones:
sed nō audierūt eos oues.
Ego sū ostiū. p me si quis
introierit salvabit̄: et ingre
dietur et egredietur t pascua
inveniet. Fur nō venit nisi
ut furet̄: et macter et pdat.
Ego veni ut vitā habeant:
et habūdantius habeant.
Postea ceci aperuit dns ℣℟:
et plnit illis mānā ut ederent
panē celi dedit illis panē ange
lorū mānducauit homo alla.

Dumbiet nos qs dñe secñ-
mumens pñs oblacõo.
et dignos facm pficiam
ante pficiat p. Cõ pñs
qui apñe predit alla ille me
clarificabit alla alla. 2plm.
Mentes nñs qs dñe spūs
sanctus illuminet ca
mentis: qñ ipse ē remis
sio oīm pcōm. 2fia qrtu.
Deus qui egredieris coram
pplo tuo alla ucr fuctēs
eis alla habitās in illis alla
alla ps Exurgat deus et dissi
pent inimici eius et fugiant
qui oderūt eū a facie eius. sa-
cerdos nō saluet pplm sed
Mentes tñ dicat oīem?
Turās qs dñe petra
dictis qui a te predit il
luminet. et inflammat i om
nē sanctū tuū pmulsit filio
ūitatem Perinde. leō ar-
tuū epłoē legit de melo-
dia epłe apter solēnitatē
p̄ diebz illis. spūs scī.
Thomas petrus nī undeci
leuauit uocē suā. et locu
tus est eis. Viri iudei: et
qui habitatis ierlm uni
uersi. hoc uobis notū
sit: et auribz pcipite ver
ba mea. Non enī sicut
uos estimatis hyc ebrij
sunt nī sit hora diei tertia.
sed hoc est qd dictū est p
pphetam ioēl. Et erit in
nouissimis diebz dicit
dñs: effundā de spū meo
sup omnē carnē. et pphe
tabūt filij uī et filie uře.
et iuuenes uī uisiones
uidebūt: et seniores uestri
somnia somniabūt. Et
quidē sup seruos meos t
sup ancillas meas īdiebz
illis effundā de spū meo t
pphetabūt: et dabo prodi
gia īcelo sursū. et signa i
terra deorsū. sanguiē et
ignē et uaporem fumi.
sol cōuertet in tenebras.
et luna īsanguiē: antrq
ueniat dies dñi magnus
et manifestus. Et erit omīs
aīa quicūq; inuocauīt nomē dñi:
saluus erit. Alla ps Exurge
spūs dñi ut sanctificet pplm
Per manus apłoē Cra
Alla ps spūs dñi replebit or
bem tarū et hoc qd continet
oīa scientiā habet uocis Se-
quētia nō dr. S Johēm.
In illo t. d. i. d. c. Veniet
paracletus ille: ille me
pīr qui misit me testimoniū
hibet de me: et uos testimoniū

in nouissimo die. Et clp
ni mpphens. Et erit oes
docibiles dei. Omis qui au
diuit a pre et didicit: uenit
ad me. Non quia pre
uidit quisq. nisi is qui
est a deo: hic uidit patrem.
Amen amen dico uobis:
qui credit i me habet u
tam eternā. Ego sū panis
uite. Pres uri manducaue
runt mna in deserto: et mo:
tui sunt. Hic est panis de ce
lo descendens: ut si quis ex
ipso manducauerit no mo
riat. Ego sū panis uiuus:
qui de celo descendi. Si q̄s
manducauerit ex hoc pane:
uiuet in eternū. Et panis
quē ego dabo: caro mea
est p mundi uita. Cx Sancte
spū Cix Sancte Ouscipe q̄s dne munus obla
tionis. et dignare operare: ut
q̄d misteriis agim? purs
effectibz celebrem? P. Con.
Pacem meā do uobis alla
pacē relinquo uobis alla alla.
Suscipiēs dne celebrā ?pl.
tionē sacramēta q̄s clementia
tua: ut q̄d tpalit geram?
eternis gaudiis ?sequam?.
P. ?fia q̄sumus omnipotēs dne
ds ptoti ut i die hui? pret
eptis et ewm. hui actui ap.
Dicebz illis. philippus

descendens in nauiculam ia
nue: predicabat illis
ihm. Intendebāt aūt tur
be hys que a philippo dice
bant. unanimiter audi
entes et uidentes signa q̄
faciebat. Multi enī eoz
qui habebant spūs i mū
dos: clamantes uoce mag
na exibant. Multi aūt
paliti et claudi curati sūt.
Factū est aūt gaudium
magnū: in illa ciuitate.
Dixit aūt Con. Simō.
tis ihs duodecim aplis suis:
dedit eis uirtutē et potestā
tem sup oīa dēmonia. et
ut langwores curarent.
Et misit eos p̄dicare regnū
dei: et sanare infirmos. Et ait ad illos. Nichil
tuleritis i uia. neq; uir
gam. neq; peram. neq;
panē. neq; pecuniā: neq;
duas tunicas habeatis.
Et i quācūq; domū intra
ueritis ibi manete: et in
de ne exeatis. Et quicūq;
nō receperit uos: exeuntes
de ciuitate illa. etiā pul
uerem pedū uroē excuti
te i testimoniū sup illos.
Egressi aūt circuibāt p
castella euangelizantes
et curātes ubiq;. ?fia ui?.
Repleat? os meū laude tua

alla ut possim cantare alla
gaudebūt labia mea dū can
tauero tibi alla alla ps Inte
dne spaui nō erubescā letetur
in uultibz tuis libera me. Oro.
Qa ps ecclie tue mise
ricordis deus: ut spūs
scō congregata hostiu mul
titudinis ītercessione mitiget.
Q dicitz ill. Iō actuū ap q.
Apenes petrus os suū dix
it. Viri israhelite: audite
uerba hec. Jhm nazare
nū uirū approbatū ad vo
bis uirtutibz et pro
digijs et signis que fecit
p illū deus in medio vr̄i
sicut vos scitis: hūc defi
nito consilio et prescientia
dei traditū p manus im
quos affigentes interemis
tis. Quem deus suscitā
uit soluens dolorib; īfer
ni: iuxta qđ impossibile
erat teneri illū ab eo.
Dauid enī dicit in eū. Pui
debā dnm̄ coram me sp:
qm̄ ad extris ē michi ne
commouear. Propter hoc delec
tatū est cor meū. et exul
tauit lingua mea ītup
etiā caro mea requiescet in
spe. qm̄ nō derelinques
aiam meā in īferno. nec
dabis scm̄ tuū uidere cor
ruptionē. Notas michi
fecisti uias uite: replebis
me iocūditate cū facie tua.
Alla ℣ Emitte spm̄ Alla ℣
Non uos relinquā orphā
nos uado et uenā ad uos et
gaudebit cor vr̄m. Sluca.
In illo t. factū est in una
dieꝝ: et ihūs sedebat do
cens. Et erāt phisei sedē
tes et legisdoctores qui ue
nerāt ex omni castello ga
lilee et iudee et irlm: et vir
tus dn̄i erat ad sanandū
eos. Et ecce viri portantes
in lecto hoīem qui erat
paliticus: et querebāt ei
inferre et ponere ante ei.
Et nō inuenientes qua par
te illū inferrent p turba.
ascenderūt sup tectū: et
p tegulas sub miserūt illū
cū lecto ī medū ante ihm.
Quos fidem vt vidit dixit.
homo: remittunt tibi
pcā tua. Et ceperūt cogita
re scribe et phisei dicentes.
Quis est hic qui loquitur
blasphemias? Quis po
test dimittere pcā: nisi so
lus deus? Vt cognouit aut
ihūs cogitationes eoꝝ: re
spondens dixit ad illos.
Quid cogitatis mala in
cordibz vr̄is? Qđ est facili⁹
dicere: dimittunt tibi pec
cata an dicere surge et am

bula: ⁊ dt aut saatns. qā
filius hois ptatem habet
m̄ia dimittēdi pēa: aut
palmo. tibi dico: surge
tolle lectū tuū. et vade in
domū tuā. ⁊ confestī sur
gens coram illis: tulit lectū
in quo iacebat. et abijt in
domū suā magnificans
deū. ⁊ stupor apprehēdit
oēs et magnificabāt deū:
et repleti sunt timore dicē
tes. Quia vidimus mi
rabilia hodie. Ofᵉ. Lau
da aīa mea dīm laudabo do
minū in vita mea psallā deo
meo quā diu ero alla. Secrē
Sanctifica dīe tuus obla
tū conspectibz tuis ignis ille
diuinus assumat: qui
discipulos xp̄i tui p̄ spm̄
scm̄ corda accendit p̄. Cō.
Spūs ubi vult spirat ⁊ vocē
eius audis et nescis unde veni
at aut quo vadat alla alla.
Suplices te rogamus dīe sa xpti.
ut dona tua sancta humiliter
deprecantes: ut que in tui
cōmemoracōne nos facere
precepisti. i tuo p̄sciant
te firmitatis auxiliū p̄.
Rancti dei dic Sabbato.
Fulsa est in cordibz nris
alla ꝑ in habitante spm̄ eius
in vobis alla alla ps̄ dīe
deus saluus nos ī die dama

ni et nocte cōmitte. hic nō salu
tet ꝑ lin sed tm̄ dicat deum?
Mentibz nris qs dne o;o.
spm̄ sctm̄ benignus
infunde: animus et sapīa cō
dita sumus. et prudentia
gubernam̄ p̄. cōli sapīe.
Diligit in modū eple.
Diligite iustitiā qui iu
dicatis terram. sentite de dño
in bonitate: et i simplicita
te cordis querite illū. Qm̄
nō inuenit ab hys qui
temptāt illū: apparet aūt
eis qui fidē habent in illum.
Peruerse enī cogitacōnes
separant a deo. probata autē
virtus corripit insipientes:
qm̄ in malivolā aīam
nō introibit sapīa. nec
habitabit in corpe subdi
to pcīs. Sanctus enī spūs
discipline effugiet ficti:
et auferet se a cogitacōni
bus que sūt sine intellectu
et corripiet a supuenīte
iniquitate. Benignus est
enī spūs sapīe. et nō libe
rabit maledictū a labijs
suis: qm̄ renū illius testis
est deus. et cordis eius scru
tator est uerus. et lingue
illius auditor. Qm̄ spūs
dn̄i replebit orbem terre:
et hoc qd̄ continet oīa sci
entiā habet uocis: . : . :

Alla ℣ Emitte spm tuū. ℟ō.
Annue mīcors deus. ut
qui diuina pcepta u
landa a padis felicitate
deuidimus: ad eūe beat
tudinis diuc spū sc̄ rede
amus amssū. pnioē nos
todiē mandatoē p. Ieō
Et dicat dns. ysaie. ꝓphē.
Audi iacob seruc me⁹
et isrl quē elegi fatēs et
formās te ab utero auxi
liator tuus. nā ego sum
qui deleo miquitates tu
as ꝓpter me. et pcōē tuo
rū nō recordabor. Redu
me īmemorē ut iudicē
mur simul: dic si qd ha
bes ut iustificeris. ¶ Iacob
mi⁹ seruc meus iacob
et rectissime quē elegi. ef
fundā em aquas sup sitē
tem: et fluenta sup aridā.
effundā de spū meo sup
semen tuū: benedictionē
meā sup generationem
tuā. dicit dns ops. Alla
℣ pcm scte sps. Orem? ℟ō.
Deus qui ad aiarū
medelam ieunij de
uotione castigare corpa
precepisti: cōcede nobis
ppitius. ut mente ⁊ corpe
semp tibi esse deuotos p.
Et dicat Iō solsclis ꝓ.
dns deus. effundam
de spū meo sup omnem
carnē: et ꝓphetabūt filij
uī et filie uē. ¶ Senes uī
somnia somniabūt: et
iuuenes uī uisiones uide
buit. ¶ sed et sup seruos me
os et ancillas meas īdie
bus illis effundā de spū
meo: et dabo prodigia in
celo sursū, et signa in ter
ra deorsū. sanguinem et ignē
et uaporē fumi. ¶ Sol con
uertet in tenebras ⁊ luna
in sanguinem: antequā ueniat
dies dni magn⁹ et horri
bilis. ¶ Et oīs quicūq; inuo
cauerit nomē dni: saluus
erit. Alla ℣ Audiuit sps sanc
tus dnē qs ops deus. ℟ō.
Ut salutaribz ieiu
nijs eruditi ab oībus cā
pis abstinētes: ꝓpiciatio
nē tuā sanctus impetre
mus p dm. Ad Rōnos.
Fratres. Iustificati igitur
ex fide pacē habeam⁹
ad deū pdūnūrīm ih̄m
xp̄m. per quē et accessum
habemus fidei in gr̄am
istā in qua stamus et glo
riamur īspe glie filioē dei.
¶ Non solū aūt: sed ⁊ glo
riamur in tribulationib⁹.
scientes qđ tribulatio pa
cientiā operatur. patientia
aūt pbationē. pbatio ve

ro spem. spes autē nō con
fundit. q̄a caritas dei dif
fusa est in cordibz nris p̄
spūm sanctū qui datus ē
nobis. Alla ỽ dū complerē
tur dies pentheostes erāt oēs
pariter discipuli. Orem? ō̄o.
Deus q̄s ops deus: sic
nos ab epulis carna
libus abstinere. ut a ui
tijs nrīs emendati pariter
veniamus ℣. lō̄ q̄rta Angē
lus dñi ỽ Alla ỽ be
nedictus es dñe deus patrum
nōr et laudabilis in sēcla hic
luitet plin dicēs dñs vobis
cū. ō̄o deus q̄ tribz pu. ỽ
q̄ diebz ill. lō̄ actuū ap.
Conuenit ciuitatis multitu
dinis audire verbū dei. videns
autē turbas iudei repleti
sūt zelo: et contradicebāt
his que a paulo dicebā
tur blasphemātes. Tunc
constanter paulus et bar
nabas dixerūt. vobis op
tebat primū loqui verbū
dei. sed q̄m repulistis il
lud. et indignos vos iudi
catis eterne vite. ecce cōuer
timur ad gentes. sic enī
precepit nobis dñs. Po
sui te in lumē gentibus:
ut sis in salutē usq; ad ex
tremū terre. Audientes aut
gentes gaudebāt. et glori
ficabant ꝟbū dñi: et credi
derūt quotquot erāt prepa
rati ad vitā eternam.
Disseminabat autē verbū
dñi: in tota illa regione.
Iudei autē contrauerūt
religiosas mulieres et ho
nestas et primos ciuitatis:
et excitauerūt psecutionem
in paulū et barnabā. et eie
cerūt eos de finibus suis.
At illi excusso puluere pedū
in eos venerūt vconium.
discipuli quoq; replebant
gaudio: et spū sancto ꝛ.
Alla ỽ laudate dñm oēs gen
tes et collaudate eū omes pli.
ỽ Cōfirmata est super
nos mia eius et ueritas dñi
manet in eternū. ℟
Egressus iesus de synā
goga xcm Credo dr. Off.
Emitte spūm Cix Sequē.
Et accepta hostia dñe
nīe ihū. pia nobis qs
huius munere sacramē
ti purificatā hui pectus
offerre ℣. Cōmon vos re
linquā orphanos alla veniā
ad vos itē alla et gaudebit
cor vrm alla alla. Oremꝰ
Veniant nobis dñe dona
tia sci fluoris: quo eoē
pariter. et actu delectemur
et fructu ℣. In octā penthe
costē officiū plenū cū collecta.

Iō lib apōkl'.bā ſalſis ap.
ſ2 diebz illis. Ego ego io
hānes uidi oſtiū apertū
in celo. Et uox p̄ma quā
audiui tanqz tube loquē
tis mecū dicēs. Aſcende
huc et oſtendā tibi q̄ oport
et fieri poſt hec. Statim
fui i ſpū. Et ecce ſedes po
ſita erat i celo: et ſup ſe
dē ſedens. Et qui ſedebat:
ſimilis erat aſpectui lapi
dis iaſpidis et ſardini.
Et yris erat i circuitu ſe
dis: ſimilis uiſioni ſmi
ragdine. Et i circuitu ſe
dis ſedilia uiginti
q̄tuor: et ſup ſedilia uiginti
q̄tuor ſeniores ſedentes
circūamicti uestimentis
albis. et in capitibz eoꝝ
coronę auree. Et de thro
no procedēbāt fulgura et
uoces et tonitrua: et ſep
tem lampades ardentes
ante thronū. qui ſūt ſep
tem ſpūs dei. Et in ſpectu
ſedis tanqz mare uitreū
ſimile cristallo. Et i medio
ſedis et in circuitu ſedis q̄
tuor animalia: plena oculis
ante et retro. Et animal pri
mū: ſimile leoni. Et ſecūm
animal: ſimile uitulo. Et tertiū
animal: habēs faciē quaſi ho
minis. Et quartū animal: ſimile
aquile uolanti. Et q̄tuor
animalia ſingula eoꝝ habe
bant alas ſenas: et mar
gines et minus plena ſūt
oculis. Et requiē nō habe
bant die ac nocte dicētia.
Sanctus ſanctus ſanctus. dñs
deus oīpotens qui erat et qui
eſt. et qui uenturus eſt.
Et cū darent illa animalia
animalia gloriā et honorē et
benedictionē ſedenti ſuper
thronū. uiuenti in ſecula
ſeculoꝝ. Procidebāt uiginti
q̄tuor ſeniores ante ſedē
tem i throno: et adorabāt
uiuentē in ſecula ſeculoꝝ amē.
Q Dem ſancte ſpūs Sequē.
Et emitte celitus lucis tue
radiū. Pem pater pauperū
ueni dator munerū ueni lu
men cordiū. Consolator opti
me dulcis hospes aīe dulce
refrigerium. In labore requies
in estu temperies in fletu cōla
cium. O lux beatissima reple
cordis ītima tuoꝝ fidelium.
Sine tuo numine nichil est in
homine nichil est innoxium. Lava
quod est cordi sordidum rigа quod est ari
dum rege quod est devium. Sove
quod est languidum flecte quod est
rigidum fove quod est cavum.
Da tuis fidelibz in te confitenti
bus sacro septenario. Da
tutis meritū da salutis exi

ti da pheme gaudii. S.
¶ Illo t. erat ha Johem.
no ex phiseis nycodem
noie: princeps iudeoꝝ.
hic venit ad ihm nocte:
et dixit ei. Rabbi: scimus
q̃a a deo uenisti magist.
¶ nemo enī potest hec sig
na facē que tu facis: nisi
fuit deus cū eo. Rndit ihs:
et dixit ei. Amē amē dico
tibi: nisi q̃s natus fuit
denuo nō potest uidere
regnū dei. Dicit ad eū ny
codemus. Quomodo po
test homo nasci cū sit se
nex: ¶ Numquid potest in
uentre matris sue iterato
introire et nasci. Rndit
ihs. Amen amē dico tibi.
¶ Nisi q̃s renatus fuit ex
aqua et spū scō. nō potest
introire i regnū dei. Qđ
natū est ex carne caro est:
et qđ natū est ex spū: spūs
est. ¶ Non mireris q̃a dixi
tibi: oportet uos nasci de
nuo. Spūs ubi uult spi
rat. et uocē eius audis.
sed nescis unde ueniat aut
quo uadat. Sic est omis
qui natus est ex spū. Re
spondit nycodemus: et
dixit ei. Quomodo pos
sunt hec fieri. Rndit ihs:
et dixit ei. Tu es magister

in isrl: et hec ignoras.
Amē amē dico tibi: quia
qđ scim⁹ loquim⁹. et qđ ui
dimus testam⁹. et testimo
nium nr̃m nō accipitis. Si terre
na dixi uobis et nō cre
ditis: quomodo si dixero
uobis celestia credetis. Et
nemo ascendit in celū
nisi qui descendit de celo:
filius hois qui est in celo.
Et sicut moyses exaltauit
serpentē in deserto: ita ex
altari oportet filiū hois.
ut oīs qui credit in ipso
nō pereat: sed habeat vi
tam eternā. Alia q̃ con
mutantes hodie nō dr.

De scē trinitate.

Benedicta sit sancta
trinitas atq; indi
uisa unitas confite
amur ei q̃a fecit nobiscum
miam suam. ps. Benedicam⁹
patrem et filiū cū sancto spū.

Ops ecc. Sine
cliā pīe.
Sempiterne deus. qui
dedisti famulis tuis in
confessione uere fidei eter
ne trinitatis gloriā agnos
cere. et in potentiā maies
tatis adorare unitatē q̃s:
ut eius fidei firmitate
ab oīb⁹ semp muniam⁹
aduersis. Per qm uenit
reg. ℣ de dnica. ℟ q̃ uelis.

Trés. p alt Ad Rönos.
tuido diuinam sapiē
tie et saenae dei: quā in
comphensibilia sūt iudi
cia eius. et in uestigabiles
uie eius. Quis enī cognō
uit sensū dñi: Aut quis
consiliarius eius fuit:
Aut q̄s prior dedit illi et re
tribuetur ei: Quī ex ipō
et per ipm et in ipso sūt
oīa: ipsi honor et gloria
in scla sclōe amen. Ad.
Benedictus es dñe qui intueris
abyssos et sedes sup cherubin
℣ Bñdictus es in throno regni
tui et laudabilis in scla.
Alla ℣ Bñdictus es dñe deus
patrū nrōe et laudabilis i scla.
Benedicta semper Seqn.
Sanctā sit trinitas dei
tas scilicet unitas coequalis
glia. Pater filius sctus spūs
tria sunt nōa oīa eadem sub
stantia. Deus genitor deus
genitus in utroq; pater spūs
deitate socius. Non tres ta
men dy sūt deus uerus unus
est sic pater dñs filius spūs
q; sanctus. Trinus ipsoms
unus in essentia inmensus
dñs sabbaoth regnās aūcta
p scla. Proprietas ipsoms
unitas est et in essentia. Aet
ernitas par et potestas deus
honor eque p oīa. Sydera
mania continēs arma simul
et unusta condita. Quem tre
mūt impia tartara volit quo
q; quē et abyssus ifima. Quē
oīs uox atq; lingua fateat
huic laude debita. Quē lau
dat sol atq; luna dignitas ado
rat angelica. Et nos uoce pa
ssa oēs modulem organica
cantica dula melodia. Eya
eya nūc simul oēs unanimes
alti throno dño laudes in ex
cellis. O ueneranda trinitas.
O adorandā unitas. Per te su
mus creati uera etnitas. P
te sumus redempti sūma tu
a caritas. Populū tuuctū tu
protege salua libera erpe et
emūda. Te adoramus oēs
tibi cantamus tibi laus et gl̄ia.
Per mūnia scla sclōe. Sym.
Cū uenit parcinis Cuj
Benedictus sit deus pa OFF.
ter unigenitaq; dei filius qui
quoq; spūs q̄a fecit nobiscū
miam suā. Secrē Sanc
tificā q̄s dñe deus: p tui
sti nōis inuocationem
huius oblationis hostiā
et mopante spū sco. p tui
nosmetipsos tibi perfec
tum munus eternū ps. p̄ficiā
de scā trinitate. Cō Gra
diate deū oēs et cora eum uos
uientibz confitebimī ei q̄a
fecit nobiscū miam suam.

Oriohat nobis ad 2pl.
salutē corpis et aīe dñe
deus hujus sanamenti
susceptio. et sempitna sē
timitatis eujusmq; tu
dumdue umitus confes
sio ℣. Infesto Corpus xpi.
Cibaut eos exadipe
fraumēti alla et de
petra melle saturā
uit eos alla alla al
leluia ps Exultate deo adjuto
ri nro jubilate deo jacob. ore.
Deus qui nobis i sa
cramēto mirabili
passionis nre veneradi
memoriā reliquisti. ri
bue qs: ita nos corpis t
sanguinis nri sacra mys
teria venerari. ut redemp
cionis nre fructū in nob
jugit sentiamus ℣. ñ de
scā trinitate. mj qz vocis.
Fres. Ego Ad Corinthios.
Cenī accepi a dño qd
et tradidi vobis: qm dns
ihs in qua nocte tradebat
accepit panē. et gracias
agens fregit et dixit. Ac
cipite et mādūcate. hoc
est corpus meū qd pro vo
bis tradet: hoc facite in
meā cōmemoracionem.
Similr et calicē: postq̄ cenā
uit dicēs. Hic calix novū
testamentū est in meo
sanguine: hoc facite quocies
cūq; bibetis i meā com
memoracionē. Quocies
cūq; enī mādūcabitis pa
nē hūc et calicē bibetis:
mortē dni annūciabitis
donec veniat. Itaq; qui
cūq; mādūcauerit panem
vel biberit calicē dni in
digne: reus erit corpis et
sanguinis dni. Probet aūt
se ipm homo: et sic de pa
ne illo edat. et de calice
bibat. Qui enī mādu
cat et bibit indigne: iudi
cū sibi mādūcat et bi
bit. nō diūdicans corp
dni. Deo Gracias. Alli oīm inte
sperit dñe et tu das illis escā
in tpe opportuno ℣. Aperis tu
manū tuā et imples oīe
aīal bēdicione Alla ℣ Ca
ro mea vere est cibus t sang
uis meus vere est potus qui
mādūcat meā carnē et bi
bit meū sanguinem i me ma
net et ego in eo. Sequēcia
Laudā syon salvatorem
laudā ducē et pastorē
in ymnis et canticis. Quan
tū potes tantū gaude quia
maior oī laude nec laudare
sufficis. Laudis thema spi
ritalis panis vivus et vi
tis hodie propōit. Quē in sa
cre mense cene turbe fratrū

duo dene dñi nō ambigit.
Sit laus plena sit sonora sit
rone dā sit decora mētis ubi
lacio. Dies enī solēnis agit
īqua mense pīma revolvitur
hui⁹ mstitucio. In hac mēsa
nouī regis nouī paschatis
legis pascha vetus terminat.
vetustate nouitas umbrā
fugat vītas nocte lux elimi
nat. Quod mensa xpūs ges
sit faciendū hoc expressit ip
sui memoriā. Docti sacris
mstitutis panē vinū in sa
lutis consecrant hostiam.
Dogma datur xpianis qđ
in carnē trāsit panis et vinū
in sanguinem. Qđ nō capis
qđ nō vides aīosa firmat fi
des preter rerū ordinē. Sub
diuersis speciebz signis tan
tū et nō rebus latēt res exi
mie. Caro cibus sanguis po
tus manet tamē xpūs totus
sub utraqz specie. Accumēte
nō concisus nō confractus
nō divisus integer ampit.
Sūmit unus sūmūt mille
quātū isti tantū ille nec sump
tus consumit. Sūmūt bo
ni sūmūt mali sorte tamē
inequali vite vel interitus.
Accipis esse malis vita bonis
vide paris sūptionis quā
sit dispar exitus. Fracto de
mū sacramēto ne timeas
sed memēto tantū esse sub
fragmēto quātū tota tegitur.
Nulla rei fit scissura signi
tantū fit fractura qua nec
status nec statura signati
minuit. Ecce panis angelor
factus cibus viator vere pa
nis filior nō mittendus ca
nibus. In figuris presignat
tū ysaac immolat agnus pas
se deputat dat manna patri
bus. Bone pastor panis
vere iesu nri miserere tui nos
pasce nos duce tu nos bo
na fac videre in tra viuentiū.
Tu qui cūcta scis et vales
qui nos pascis hic mortales
tu nos ibi cōmensales cohere
des et sodales fac sanctor aīm.
Alleluia t. d. i. d. s. Sequēz.
et turbis iudeor. Caro
mea vere est cibus: et
sanguis meus vere est
potus. Qui mādūcat
meā carnē. et bibit sāg
uinē meū: in me manet
et ego illo. Sicut mi
sit me viuēs pater: et ego
vivo pter patrem. Et qui
mādūcat me: et ipse vi
uet pter me. Hic est pa
nis: qui de celo descēdit.
Non sicut mādūcauē
runt pres vri manna in
deserto: et mortui sunt.
Qui mādūcat hunc pa

nem: uuiet meternum.
Sacrdotes meuliū dñi off:
et panes offerūt deo et ideo
sch̄ erūt deo suo et nō pollu
ent nomē eius alla Secrē.
Ecclie tue qs dñe uni
tatis et pacis hanc oblationē
nia conuenit: quā si cor
poris et sanguinis tui tpa
lis sacrificio prefiguraūt ꝑ.
dñm̄ p̄ma post octāz pē
thecost.
Omne
m tra
mulcē
cordia
speraui
exulta
uit cor
meum
et cātabo dño
qui bona tribuit michi ps.
Usq; quo dñe obliuiscēris me
in finē usq; quo auertis faciē tuā
Deus in te sperauit anie.
speranoū fortitudo

adesto p̄cibus nr̄is multiplica
nibus tuis: et q̄a sine te
nichil potest mortalis na
tura. p̄sta auxilium
gr̄e tue: ut in exequendis
mādatis tuis. et uolūta
te tua et actione placea
mus ꝑ. ij del. trinitate. iij
generalis. Alia sabbato apli.
Rmi. Deus caritas est.
In hoc apparuit cari
tas dei in nobis: q̄m fi
liū suū unigenitū misit
deus in mūdū. ut uiuamꝰ
per eū. In hoc est caritas. nō
quasi nos dilexerimꝰ deū.
sed q̄m ipse prior dilexit:
et misit filiū suū ꝓpiciā
tionē p̄ peccatis nr̄is. Karī.
si deus dilexit nos: et nos
debemus inuicē diligere.
deū nemo uidit unquā.
si diligamus inuicē. deus
in nobis manet: et caritas
eius in nobis p̄fecta est.
In hoc intelligimꝰ. q̄m in
eo manemus. et ipse in
nobis: q̄m de spū suo de
dit nobis. Et nos uidimꝰ
et testificamur: q̄m pater
misit filiū suū saluatorē
mūdi. Quisq; cōfessus
fuit q̄m ihs est filius dei:
deus in eo manet. et ipse
in deo. Et nos cognouimꝰ
et credimꝰ caritati quā

habet deus in nobis. deus
karitas est. et qui manet
in karitate i deo manet
et deus i eo. In hoc perfecta
est caritas nobisc ut fi
duciā habeamus i die
iudicij. qā sicut ille est et
nos sumus i hoc mūdo.
Timor nō est in caritate:
sed perfecta caritas foras
mittit timorē. qm timor
penam habet. Qui aūt
timet: non est perfectus in
caritate. Nos ergo diligā
mus deū: qm deus prior
dilexit nos. Si qs dixerit
qm diligo deū et fratē suū
oderit: mendax est. Qui
aūt nō diligit fratē suū
quē videt: deū quē non
videt quomodo potest di
ligere? Et hoc mandatū
habemus ab eo: ut qui
diligit deū. diligat et fratē
suū. ℣ Ego dixi dne mi
serere mei sana aiam meā
qā peccauī tibi. ℣ Beātus qui
intelligit sup egenū et paupe
rem i die mala liberabit eū
dns. Alla ℣ deus meus sperā
tes in te
salui me fac exoribz psequē
tibus me et libera me. Gloriā.
℣ Illo t. d·t·d·l· parabolā
hanc. Homo quidā erat
diues. et induebat pur
pura et bysso: et epula
batur omni die splendide.
Et erat quidā mendicus
nōie lazarus. qui iacebat
ad ianuam eius ulceribz
plenus cupiēs saturari
de micis que cadebāt de
mensa diuitis. et nemo
illi dabat. Sed et canes ve
niebant: et lingebāt ulce
ra eius. Factū est aūt ut
moreret mendicus et por
taret ab angelis in sinū
abrahe. Mortuus est aūt
et diues: et sepultus ē in
inferno. Eleuans aūt oc
los suos cū esset i tormētis.
vidit abraham a longe. et
lazarū in sinu eius: et
ipse clamans dixit. Pater
abraham miserere mei.
et mitte lazarū ut intin
gat extremū digiti sui i
aquā ut refrigeret linguā
meā: quia crucior in hac
flāma. Et dixit illi abra
ham. Fili recordare qā re
cepisti bona i vita tua: et
lazarus sim. mala. Nunc
vero hic consolat: tu vero
cruciaris. Et in hys oībus
inter nos et vos chaos mag
nū firmatū est. ut hy qui
volūt hinc trānire ad vos
nō possūt. neq; inde huc
trānsmeare. Et ait. Rogo ergo
te pater: ut mittas eū

in domū pris mei: habeo
eni quīq; frēs ut testetur il
lis. ne et ipi ueniāt i hūc
locū tormentoꝝ. Et ait il
li abraham. Habēt moy
sen et pphetas: audiant
illos. At ille dixit. ℣ Non
pater abraham: sed si quis
ex mortuis ierit ad eos pe
nitentiā agent. Ait autē
illi. Si moysen et pphetas
nō audiūt: neq; si quis
ex mortuis resurrexerit
credent. ℣ Nota qđ oī dnīca
quīquagesimę festū celebretur
Credo dī. Off. Intende voci
oōnis mee rex meus et deus
meus quīa ad te orabo dñe.
Hosānas nrīs dñe Sacrē.
tui diuinis placatus al-
tissime: et ad pretiū nobis
tribute pueniē subsidiū.
℣. Psalmo de sācta trinitate di
cimgulis diebz dnīcis dmā
lis celebratis ab hinc usq;
ad aduentū dñi. Cō
mibo oīa mirabilia tua letabor
et exultabo īte psallā nōi tuo
altissime. Sanctus dñe
repleti muneribz pīe qs:
ut et salutaria dona capi-
amus. et a tua nūquā
laude cessemus ℣. Fiat mi-
ēs. Post Ad corinthios.
Infirmate mēbra uestra
que sūt sup terrā. fornica-
tionē. immundiciā. libidinē
concupiscentiā malam et
auaritiā que est simulacro
rū seruitus. Propter que ue
nit ira dei sup filios īcre
dulitatis īquibz et uos am
bulastis aliquādo: cū uiue
retis illis. Nūc autē et
uos deponite hec oīa. īrā
indignationē. malitiā
blasphemiā: turpem ser
monē de ore uēo ne emi
scritis. Nolite mentiri in
uicem: expoliātes uos ue
terem hoīem cū actibz suis.
et induentes nouū eū qui
renouat in agnitionē se
cūdū ymaginē eius qui
creauit eū. Ubi nō est gen
tilis et iudeus. circūcisio et
ꝓpucium. barbarus et scitha
seruus et liber. sed oīa et
in oībus ch̄s: qui est
benedictus īsecula seculorū
amen. S Matheum.
In illo t. d. i. d. s. Nolite
putare quīa uenī soluere le
gem aut pphetas. Non
ueni soluere: sed ad implē.
Amen quippe dico uobis:
donec trānseat celū et terra.
Iota unū aut unus apex
nō pretribit a lege: donec
oīa fiāt. Qui ergo soluerit
unū de mādatis istis mi
nimis et docuerit sic hoīes:

minus vocabit in regno celorū. Qui aute fecerit et docuit: hic magnus vocabit in regno celorum.

Ter. Cui sia usq; Ad Rōnos. Quousq; ad huc infirmi essem? xp̄us sedm tempus. p impijs mortuus est. Vix enī pro iusto q̄s moritur. Nam p bono forsitan q̄s audeat mori? Cōmendet aute deus suā caritatē in nobis: quōm adhuc ni p̄cōres essem⁹ xp̄us p nobis mortuus ē. Multo ergo magis iusti ficati nūc in sanguine ipsi? salui erimus ab ira per ipm. Si enī ni inimici essemus. reconciliati sum⁹ deo p mortē filij eius: multo magis reconciliati salui erimus in vita ipius. Non solū aute sed t gloriamur in deo: p dñm xp̄m dñm nr̄m. Sluram.

Illo t. d·i·d·s. Impossibile est ut nō veniant scandala. Ve aute homi illi: p quē scandalū venit. Utilius est illi. si lapis molaris imponat circa collū eius. et pijcat in mare: quā ut scandalizet unū de pusillis istis. Attendite vobis. Si peccauit frat tuus increpa illū: et si penitentiam egerit dimitte illi. Et si septies in die peccauerit in te. et septies in die conuertitur ad te dicens: penitet me dimitte illi. Et dixerūt apli dño. Ad auge nobis fidem. Dixit aute dns. Si habueritis fidē sicut granū sinapis. et dicetis huic arbori moro eradicare t trāsplantare in mare et obediret vobis. Quis aute vrm hrm seruū arantē. aut pascentem. qui regressus de agro dicat illi. statim transi recūbe. et nō dicet illi potius quod cenē. et precinge te t ministra mihi donec manducē et bibam: et post hec tu manducabis et bibes. Numquid gratiā habet seruo illi: quia fecit que sibi imperauerat. Non puto. Sic et vos cū feceritis oīa que precepta sunt vobis dicite. Serui inutiles sumus: quod debuimus facere fecimus. Factus est dns Dñs fortis. protector meus et deus it me ilatitudine saluū me fecit quōm voluit me ps̄ Diligā te dne virtus mea dns firmamentū meū et refugiū meū. Sancti nois sui dne ois. timore part. t amorem q̄s fac nos habere per

penuī: quia nūquā tua
gubernacōne destituis
quos in soliditate tue di
lectionis instituis ℣. Lec
tū. ℟. Volite fohis ap.
Ramata si odit vos mū
dus. ℟. Vos scimus: qm̄ cāl
lam sciamus de morte ad
uitā: qm̄ diligim⁹ fres.
Qui nō diligit: manet
in morte. Dis qui odit frem
suū homicida est: et scis
qz oīs homicida nō ha
bet uitam eternā in se mā
nentē. ℟. In hoc cognouim⁹
caritatē dei: qm̄ ille p nō
bis aiam suā posuit. et
nos debem⁹ p fratribus
aias ponē. Qui habuit
substantiā mūdi: et vi
derit fremsuū necessitatē
patētem. et clauserit uis
cera sua ab eo: quomodo
caritas dei manet in eo.
filioli mei. nō diligam⁹
uerbo neq; lingua: sed
ope et veritate. ℣. Ad dum
nitri xlmy Alla v deus
uidex iustus fortis t patiens
nūquid irascet⁹ p singulos dies.
℟. Nisi conuertim⁹ gladiū suū
inebriabit me hanc. homo
quidā fecit cenā magnā:
et vocauit multos. et mi
sit seruū suū hora cene
dicere: venite: quia
iam parata sūt
oīa. Et ceperūt simul se
cēs excusare. primus dix
it: villam emi: et necesse
habeo exire et videre illā.
Rogo te. habe me excusa
tū. Et alter dixit. Jugā
boum emi quinq;: et eo p
bare illa. Rogo te. habe
me excusatū. Et alius dix
it. Uxorem duxi: et ideo
nō possū venire. Et reuer
sus seruus nūciauit hec
dnō suo. Tūc iratus pat
familias: dixit seruo suo.
Exi cito in plateas t uicos
ciuitatis: et pauperes ac
debiles cecos et claudos
introduc huc. Et ait seru⁹
dne factū est ut imperasti:
et adhuc locus est. Et ait
dns seruo. Exi in uias t se
pes. et cōpelle intrare ut
impleatur domus mea.
Dico aut̄ vobis: qd̄ ne
mo virorū illorū qui vocati
sūt. gustabit cenā meā.
℟. Ne cōuertat et eripe ℣. Aff:
aiam meā salutū me fac ppter
miam tuā. Secre Oblā
ta nos dne tua nos dona
da purificet: et de die in
diem ad celestis vite tūs
ferat actionē ℣. Cō Can
tabo dnō qui bona tribuit
michi et psallā nōi dnī al

assimt. ℣p̄l'S ūptis mu
neribus ḡs die: ut nī
frequētatione mysterij
crescat nr̄e salutis effec
tus ℟. Fiat mj. lcō Johis ap.
Rīt. Quod fuit ab
initio qđ audiuimus
oculis nr̄is. qđ audiui
mus qđ ꝓspeximꝰ. t ma
nus nr̄e contrectauerūt
de uerbo uite. et uita ma
nifestata est. et uidimus
et testamur et annūciamꝰ
uobis uitā eternā que
erat apud p̄rem et ape
ruit nobis. Quod uidi
mus et audiuimꝰ annūn
tiamus uobis: ut t uos
societatē habeatis nobis
cū. et societas nr̄a sit cū
p̄re et filio eius ihu xp̄o.
Et hec scribimus uobis:
ut gaudiū uestrū plenū
sit. Et hec est annūciatio
quā audiuimꝰ ab eo et
annūciamꝰ uobis: q̄m deꝰ
lux est. et tenebre in eo
non sunt ulle. Si dixeri
mus q̄m societatē habe
mus cū eo. et in tenebris
ambulamꝰ: mentimur
et non facimus ueritatē.
Si aūt in luce ambula
mus sicut et ipse est in
luce: societatē habemus
ad inuicem. et sanguis
xp̄i filij eius mūdat nos
ab oī p̄cō. Si dixerimus
q̄m p̄cm̄ nō habemus.
ipsi nos seducimꝰ: et ueri
tas in nobis nō est. Si con
fitemur p̄cā nr̄a: fidelis t
iustus est ut remittat no
bis p̄cā nr̄a. et mūdet
nos ab oī iniquitate.
Si dixerimus q̄m nō pec
cauimꝰ. mendacē facimus
eū: et uerbū eius non est
in nobis. Filioli mei. hec scri
bo uobis: ut nō peccetis.
Sed et si q̄s peccauerit aduo
catū habemꝰ apud p̄rem
ihm xp̄m iustū: et
ipse est ppiatio pro p̄cīs
nr̄is t. Ant Illuc. nr̄is.
Dentes discipuli ad ihm:
dixerūt illi. Dimitte nr̄
bas. ut eūtes in castella et
villas que circa sūt diuer
tant et inueniāt escas. q̄a
hic in loco deserto sumus.
Ait aūt ad illos. Date illis
uos māducare. At illi dixe
runt. Non sūt nobis plus
quā q̄nq; panes et duo
pisces. nisi forte nos eam⁹
et emamꝰ in omne⁹ hanc
turbā escas. Erāt aūt fe
re uiri q̄nq; milia. Ait
aūt ad discipulos suos.
Facite illos discūbere: per
cōmunia q̄nquagenos. Et

ita ferentur: et distribuerūt
oēs. Incipiens aūt ihs qū
q3 panibz et duobz piscib?
respexit in celū. et benedixit
illos et fregit et distribuit
discipulis suis ut ponerent
ante turbas. Et mā
ducauerūt oēs: et saturati
sunt. ℣ia vj. Ien Iohis ap·
R mū. ℣erbo vobis filioli: qū remittuntur
vobis pēa vīa. ꝓpter no
men dei. ℣erbo vobis pa
tres: qū cognouistis eū
qui ab initio est. ℣erbo
vobis adolescentes: qū vi
cistis malignū. ℣erbo
vobis infantes: qū cogno
uistis patrē. ℣erbo vōbis
iuuenes. qū fortes estis.
et verbū dei in vobis ma
net: et vicistis malignū.
Nolite diligere mūdum:
neq; ea que in mūdo sūt.
Si quis diligit mūdum
nō est caritas patris in eo.
qm omne qđ in mūdo est
concupiscentia carnis et
concupiscentia oculorū
est et superbia vite: que nō
est ex patre. sed ex mūdo est.
Et mundus trānsit: et con
cupiscentia eius. Qui aūt
facit voluntatē dei: manet
in eternū. ℣ Illo t. venit ad ihm tur
nā nomine iairus: et ipse
princeps synagoge erat. Et
cadens ad pedes ihū rogabat
eū ut intraret in domū eius.
qm filia unica erat illi fere
annoꝝ duodecim: et hec
moriebat. Et contigit dū
iret: a turba comprimebat.
Et mulier quedā que erat
in fluxu sanguinis ab annis
duodecim. que in medicos
erogauerat omne suū substā
tiam. nec ab ullo potuit
curari: accessit retro et te
tigit fimbriā vestimenti
eius. Et confestim stetit fluxus
sanguinis eius. Et ait ihs.
Quis me tetigit? Negantibus
aūt oībus dixit pe
trus et qui cū illo erant.
Preceptor: turbe te cōprimūt et affligūt: et tu di
cis quis me tetigit. Tetigit me aliquis: nam ego
noui virtutē de me exisse.
Videns aūt mulier qm nō
latuit tremēs venit et pro
cidit ante pedes eius. & ob
quā causam tetigerit eū
indicauit coram omī ꝓplo:
et quēadmodū confestim
sanata sit. At ipse dixit il
li. filia fides tua te saluā
fecit: vade in pace. Adhuc
illo loquēte: venit quidā
ad principem synagoge di

ens et. Quia mortua est
filia tua: noli vexare illu.
Jhūs autē audito hoc vbo:
rūdit pī puelle. Nolite
mere: dr̄e tantū & salua
erit. Et nī venisset ad domū.
nō permisit secū intrare
quēmq; nisi petrū et iohēm
et iacobū. et pr̄em et ma
trem puelle. Flebant aūt
oēs. et lugebant illā. At
ille dixit. Nolite flere: nō
est mortua sed dormit. Et
deridebāt eū: scientes quia
mortua esset. Ipse aūt te
nens manū eius: clama
uit dicēs. Puella surge.
Et reuersus est spūs eius: et
surrexit cōtinuo. Et iussit
illi dari mādūcare. Et stu
puerūt parentes eius:
quibz p̄cepit ne alicui di
cerent. qđ factū erat. dō.

Respice in me et mi: ere:na.
Respice mei dn̄e qa vnic⁹
et pau⁹ sū ego vide humilitatē
meā et laborē meū et dimitte
oīa pcā mea deus me⁹ ps
Ad te dn̄e leuaui aiam meā
deus me⁹ in te confido nō eru
bescam. Protector o:o. Respm.
In te speraui deus
sine quo nichil est vali
dū nichil et sanctū. mul
tiplica sup nos miam
tuā: ut te rectore te duce

sic trāseamus pbonā tpa
lia. ut nō amittamus ēter
na. Rnō. Ic̄ō petre apli· na p.
humiliamī tub po
tentī manu dī. ut vos
exaltet in tpe visitatōis:
omnē sollicitudinē vrām
proicientes in eū. qm ipsi
cura est de vobis. Sobrii
estote et vigilate: qa aduer
sarius vr̄ diabolus tanq;
leo rugiens circuit quē
qrē deuoret. Cui resistite
fortes in fide: scientes eam
dem passionē ei que in mū
do ē frāternitati fier.
Deus aūt oīs gr̄ie qui vo
cauit nos in eternā suā
gloriam in xp̄o ihū modi
cū passos ipse pfectos con
firmabit solidabitq;. Ipi
gloria et imperiū: in secula
seculoz amen. Sē. Facta aūt
tatū xxxj Alla ỽ Diligā
te dn̄e virtus mea dūs firma
mentū meū et refugiū meū.
Pillo t. Erant S lucam.
appropinquātes ad ihm pub
licani et pōres: ut audi
rent illū. Et murmura
bant phisei et scribe dicen
tes. Quia hic pōres re
cipit: et mādūcat cū illis.
Et ait ad illos parabolam
istā dicēs. Quis ex vobis
homo qui hꝫ centū oues.

Et si pdi

Et si perdiderat unā exillis:
nōne dimittit nonagīta
nouem i deserto. et vadit
ad illā que perierat donec
inueniat illam: Et cū in
uenerit eam: iponit in
humeros suos gaudens.
Et veniēs domū: cōuocat
amicos t vicinos dicens
illis. Congratulamini mihi:
q̄a inueni ouē meā que
perierat. Dico vobis. quod
ita erit gaudiū in celo sup
uno pēnīē penitentiam
agente: qua sup nonagīta
nouē iustis q̄ nō in
digent penitēcia. Aut que
mulier hns dragmas de
cem: si pderit dragmā
unā: nōne accendit lucer
nam et eiicit domū t que
rit diligenter donec inueniat.
Et cū inuenit: cōuocat amī
cas et vicinas dicēs. Con
gratulamini mihi: quia
inueni dragmā quā p
deram. Ita dico vobis: gau
diū erit angelis dei super
uno pēnīē penitēcia agē
te. Off: Deprēt nte hym sectē

Respice dne nrmā sup
plicationis ecclie et salutī
credentiū petitia sēmā
que sumēda concede p. cō.

Ego clamaui qm exaudisti
me deus ītima aurē tuam et
exaudi ōba mea. 2pl' Sci
tui nos dne supplices uiuifi
cent: et mē tue sempiterne
pparent expiatos p. fia mj.
Tres. Dnīe Ad Colosenses.

Quodcūq; facitis ī uer
bo aut in ope oia in nōīe
dni ihu grās agentes deo
et pri p ipsū. Mulieres sub
dite estote uris sicut opter
in dño. Viri diligite uxores:
et nolite amari esse ad il
las. Filij obedite parentibz
poia: hoc enī placitū est in
dño. Pres nolite ad
indignationē puocare fi
lios vros: ut nō pusillo
aīo fiāt. Serui obedite per
oia dnis carnalibz: non
ad oculū seruētes sed sīc
hoīibus placētes. sed ī sīm
plicitate cordis timentes
dm. Quodcūq; facitis
ex aīo operami sicut dño: et
nō hoīibus. Sciētes q̄d a
dño accipietis retributio
nem hereditatis. Per dñm
nrm ihm xpm dnm nrm. S Matthi.
Illo t. d. i. d. s. Ecce con
stituens adiutorio tuo ato
dū es nī eo in uia: ne fortē
tradat te adūsarius iudi
ci. et iudex tradat te ministro
et ī carcerē mittatis. Amen
dico tbi: nō exies inde. do
nec reddas nouissimū qua

dnante. Audistis q̄a dictū
est antiquis: nō mechabe
ris. Ego aut̄ dico vobis:
q̄m oīs qui viderit mulie
rem ad concupiscendū eā.
iam mechatus est eam i
corde suo. Quod si oculus
tuus dexter scandalizat te:
erue eū et proice abs te. Ex
pedit enī tibi ut pereat
unū membrorū tuoꝝ: quā
totū corpus tuū mittat
in gehennā. Et si dextera
manus tua scandalizat
te: abscide eam et proice
abs te. Expedit enī tibi
ut pereat unū membroꝝ
tuoꝝ: quā totū corpus
tuū eat in gehennam.

Feria vj. Ad galatas.

Fratres quia ex
operibus legis non iustificabit omnis homo ex o
peribus legis nisi per fidē
ihū xp̄i. et nos in xp̄o ihū
credimus ut iustificemur
ex fide ihū xp̄i. et nō ex
operibus legis. Propter quā ex
operibus legis non iustifi
cabit omnis caro. Quod si
querentes iustificari in
christo inuenti sumus et ipsi pec
catores. Numquid xp̄us
p̄ci minister est? Absit. Si
enī quę destruxi hec iterū
reędifico: p̄uaricatorem
me constituo. Ego enī p

legē legi mortuus sū ut
deo viuā: xp̄o confixus
sū cruci. Viuo aut̄ iam nō
ego: viuit vero in me xp̄s.
Quod vero nunc in carne
uiuo: in fide viuo filii dei.
qui dilexit me et tradidit
semetipsum pro me. Non
abicio gratiam dei. Si enī
per legem iustitia: ergo
xp̄s gratis mortuus est.

Sancti Marci.

In illo t. Intrat ihs in templū
et circūspectis oībz cū iam
vespera esset hora exijt in
bethaniā cū duodecim. Et
alia die cū exirent a betha
nia: esurijt. Cūq; vidisset
a longe ficū habentē fo
lia: venit si quid forte in
ueniret in ea. Et cū venisset
ad eam: nichil inuenit p
ter folia. Non enī erat
tempus ficoꝝ. Et respon
ens ait ei. Jam nō amplius
in eternū: nullus ex te fruc
tū mādūcet. Et audiebāt
discipuli eius. Et venit ie
rosolymā. Et cū introisset
in templū cepit eicere ven
tes et ementes in templo. et
mensas nūmulariorū
et cathedras vendentiū co
lūbas euertit. et nō sine
bat ut quisq; transferret
vas p templū. Et docebat
eos dicens. Nōne scriptū
est. quia domus mea domus
oīōnis vocabit omnibus
gentibz. vos aut̄ fecistis
eam speluncā latronū.
Quo audito principes sa
cerdotū et scribe querebāt

quomodo ei ꝑderent. Ti
mebant em̄ ei: qm̄ vni
uersa tra admirabat in
doctrina eius. Et m̄ uespa
facta esset: egrediebat de
ciuitate. Et m̄ mane tran
sirent: uiderūt ficū aridā
factā a radicibꝫ. Et recor
dat⁹ petrus: dixit illi.
Rabbi: ecce ficus cui mal
ledixisti aruit. Et rndens
ihs: ait illis. Habete fidē
dei. Amen dico uobis. Qa
quicūq; dixit mōti huic
tollere et mittē in mare
et nō hesitauerit in corde suo
sed crediderit. quia quecūq;
dixerit fiat. fiet ei. Dō mj.

Deus illuminatio mea et sa
lus mea quē timebo deus
defensor uite mee a quo trepi
dabo qui tribulāt me inimici
mei ipsi infirmati sūt et ceciderūt ps Si consistant aduersū
me castra nō timebit cor meū.

Del nobis qs dīe Ws.
Ut et mūdi ambulemus
pariter nobis tua ordine
dirigat⁹: et cordia tua tua
quilla deuotione letef p.

Tres. Exiit Ad Ro. nos.
Nemo em̄ quod nō sint
condigne passiones huius
temporis ad futurā gl̄iam que
reuelabit⁹ in nobis. Nam
expectatio creature reuela
tionē filioꝝ dei expectat. Va
nitati em̄ creatura subiecta
est. nō uolens: sed ꝓpter
eū qui subiecit i spe. Qa
et ipsa creatura liberabit⁹
a seruitute corruptionis:
in libertatē gl̄ie filioꝝ dei.
Scimus em̄ qđ oīs creatu
ra ingemiscit: et parturit
usq; adhuc. Non solum
autē illa: sed et nos ipsi
primicias spūs habētes. Et
ipi intra nos gemimus
adoptionē filioꝝ dei exper
antes redemptionē cor
pis nr̄i: in xpō ihū dn̄o
nr̄o. Sē Ꝑcipius esto xxxij

Alla v dne in uirtute tua leta
bit̄r et sup salutare tuū ex
ultabit uehement Sluc;

Q illo t. d. i. d. s. Estote
misericordes: sicut et pater
ūr misericors est. Nolite iu
dicare: et nō iudicabimi.
Nolite condemnare: et
nō condemnabimi. Di
mittite: et dimittem̄. da
te: et dabit⁹ uobis. Mensu
ram bonā confertā et co
agitatā et sup effluentem:
dabūt in sinū uestrū. Eadē
quippe mensura qua mē
si fueritis: remetiet⁹ uobis.
Dicebat illis et similitudinē.
Numquid potest cecus cecū
ducere: Nōne ambo in

fouea mdūt: ¶ Non ē dis
apulus sup magrm. ps ter
tis aūt ois erit: si sit sic
nigr eius. Quid autem
vides festucā modo frā
tui: trabē aute que i octo
tuo est nō considerās: Et
quomodo potes dicere frī
tuo. frater sine eiciam
festucā de oculo tuo ipse
in octo tuo trabē nō vi
des: ypocrita eice pmū
trabem de oculo tuo: et
tūc pspicies ut educas
festucam de oculo fratris
tui. Off. ¶ Illumīa oculos
meos ne quādo obdormiā m
morte ne quādo dicat inimi
cus meus pualui adūsus
eū. Secrē. ¶ Mendēt dne
qs preces humilitatis nre
m conspectu clemētie
tue. et descendat sup hec
oblata munus tue diui
nitatis qua nos quoq;
purificandis mētibus lar
giaris p. Cō ¶ Mus firma
mentū meū et refugiū meū
et liberator meus deus meus
adiutor meus. Apl' ¶ Uiste
ria nos dne sancta pu
rificet: et suo munere tue
antur p. ℣ia mī. Ad Rōmos.
¶ Fres. ¶ Non cesso grās
agens puobis. me
mam uī fīēs m oran

ombz meis. ut deus dñi
nī ihū xpi pater glorie
det vobis spm sapie et re
uelationis in agnitōne
eius illuminatos oculos cor
dis nī. ut sciatis que sit
spes vocationis eius que
diuitie glie hereditatis
eius in sanctis. et que sit
sup emines magnitudo
ūtutis eius in nos qui cre
dimus scdm operationem
potentie ūtutis eius qua
operatus est in xpo suscī
tans eū a mortuis. & cō
stituēs ad dexterā suā in
celestibz sup omē pnā
patū et potestatem et virtutē
et dnationē. et omne no
men qd nōatur in scō
seculoe amen. S Mathz.
¶ In illo t. Cū venisset ihs
in tempiū. accesserūt ad
eū pūcipes sacerdotū et se
niores pli dicētes. In qua
pōte hec facis: et qs tibi
dedit hanc pōtatem: Re
spondit ihs: et dixit illis.
Interrogo vos et ego unū
sermonē. quē si dixeritis
mihi et ego vobis dicam
in qua pōte hec facio. Bap
tismū iohis unde erat: e
celo an ex hoībus: At illi
cogitabant intra se dicē
tes. si dixerim⁹ e celo. di

ret nobis: quare ergo nō
credidistis illi? Si dixeri
mus ex hoībus: timem⁹
turbā. Omnes enī habebāt
ioānem: sicut ꝓphetā. Et re
spondentes ihū dixerunt.
Nescimus. Ait illis t ipe.
Nec ego vobis dico: in qua
ptate hec faco. Sequ⁹ ad
hec. Carmus Rōnos.
Anima ne scrins idelide
rys. Infirmū aute nr fide
assumite. Non in discep
tationibz cogitationum.
Alius enī credit se mādu
care oīa: qui aūt infirm⁹
est olus mānducet. Is qui
mānducat: nō mānducan
tem nō spernat. Et qui nō
mānducat: mānducantem
nō iudicet. Deus enī illū
assumpsit. Tu qs es qui iu
dicas alienū seruū? Suo
dño stat aut cadit: stabit
aute. Potens est enī deus
statuere illū. Nam alius
iudicat diē inter diē: alius
aūt iudicat omnē diem.
Unusqsq in suo sensu ha
beat. Qui sapit diē. dño
sapit. et qui mānducat. dño
manducat: gr̄as enī agit
deo. Et qui nō mānducat
dño nō mānducat: et gr̄as
agit deo. Nemo enī nr̄m
sibi viuit: et nemo sibi
moꝛit. Sive enī viuimus
dño viuim⁹: sive moꝛim⁹
dño moꝛimur. Sive enī
viuim⁹ sive moꝛim⁹: dni
sumus. Sc̄m Matheum.
In illo t. Interrogauerūt
ihm discipuli dicentes. Quid
ergo scribe dicūt. qd helyas
oportet primū venire? Ihs
ille respondens ait eis. Helyas
quidē venturus est: et re
stituet oīa. Dico aūt vob.
qa helyas iam venit et
nō cognouerūt eū: sed fe
cerūt in eū quecūq volue
rūt. Sic et filius hoīs pas
surus est ab eis. Tūc intel
lexerūt discipuli: quia de
ioāne baptista dixisset eis.
Et cū venisset ad turbā:
accessit ad eū homo gen
uflexus ꝓstratus ante eū di
cens. Dne miserere filio
mei. qa lunaticus est et
patitur. nam sepe cadit
in ignē et crebro in aquā.
Et obtuli eū discipulis tuis:
et nō potuerūt curare eū.
Respondens ihs ait. O gnēa
non credula et puersa:
quo usq ero vobiscū. usq
quo patiar vos? Afferte
illū huc ad me. Et increpa
uit illū ihs: et exiit ab eo
demonium. Dñica quīta.
Exaudi dne vocē meā qua

clamau ad te adiutor meus
esto ne derelinquas me neq;
despicias me deus salutaris
meus ps̄ dns illuminatio mea
et salus mea quē timebo ō.

Oculus qui diligentibus
te bona inuisibilia pur
parasti. infunde cordibus
nris tui amoris affectū:
ut te in oībus et sup oīa
diligentes. promissiones tu
as que omne desiderium su
perant sequamur p xm̄
nm̄. Omnes petri apli
unanimes in oratione
estote. cōpatientes fratri
nitatis. amatores. mise
ricordes. modesti humiles.
nō reddentes malū pro ma
lo. uel maledictū p male
dicto sed econtrario bene
dicentes. qā in hoc uocati
estis. ut benedictionē he
reditate possideatis. Qui
enī uult uitā diligē et vi
dere dies bonos. cōhe
at linguā suā a malo &
labia eius ne loquantur
dolū. Declinet aūt a ma
lo et faciat bonū. inqui
rat pacē et sequat eam.
quia oculi dñi sup iustos
et aures eius i preces eoē.
Vultus aūt dñi sup fa
ciētes mala. et q̄s est qui
uobis noceat si bom emu
latores fuitis. sed et si q̄d
patimini propter iusticiā bā.
Timorem aūt eoē ne ti
mueritis: ut nō conturb
bemi. Dnm aūt xp̄m sā
ctificate in cordibus uris. ℣.
Protector nr xxxix Alia
Inte dne spaui nō confundar
in eternū in tua iustitia libā
me et eripe me inclina ad me
aurē tuā accelera ut eripias
Collecta. Cui s̄ luce. me-
nurbe inuierunt ad ihm.
ut audiret uerbū dei: et ipe
stabat secus stagnū genn
saurēth. Et uidit duas nā
ues. stantes secus stagnū:
piscatores aūt descēdē
rant et lauabāt rētia. As
cendens aūt i unā nauī
que erat symonis. rogauit
eū ut a tra reduceret eū
pusillū. Et sedens docebat
de nauicula turbas. Ut
cessauit aute loqui: dixit
ad symonē. Duc in altū:
et laxate rēa uras tas in cap
turā. Et rūdens symō: dix
it illi. Preceptor. per totam
nocte laborantes nichil
cepim: in uba aūt tua laxa
bo rethe. Et cū hoc fecis
sent: concluserūt piscīū
multitudinē copiosam.
Rūpebat aute rethe eoē.
et annuerūt sociis suis

qui erant ī alia nauī·ut
venirēt et adiuuarent
eos. ⁋Et venerūt et īpleue
runt ambas nauiculas:
ita ut pene mergerentur.
⁋Qđ cū vidisset symō petr?
pōdit ad genua ihu di
cens. ⁋Exi a me: q'a homo
pccor sū dñe. ⁋Stupor enī
circūdederat eī: et oēs qui
cū illo erāt in captura pis
ciū quā ceperāt. ⁋Similr autē
iacobū et iohēm filios ze
bedei qui erāt socij symo
nis. ⁋Et ait ad symonē ihs.
⁋Noli timē: ex hoc iam ho
mines eris capiēs. ⁋Et sub
ductis ad terram nauibus
relictis oībus secuti sūt eī.

℣. ⁋Iudica dñe nocentes me. ℟. Expugna.

Propugnare dñe supplan
tatores meos. et has oblatio
nes famuloꝝ famularūq; tuaꝝ benignus assume:
ut quod singuli obtulerūt
ad honorē nois tui cedat
ptibus ad salutē p. Cōm.

Quam pcia a dño hanc requi
ram ut habitē in domo dñi
oībus diebus vite mee. 2plm.

Quos celesti dñe dono sa
natis. pāt qs: ut a nīis
mūdemur oculos. et ab
hostili liberem? insidijs p.

℟. ⁋Ia mm. Ad thymotheū.

Rogo. ⁋Obsecro primum
oīm fieri obsecrationes. ora
tiones postulationes. gra
rārū actiones. pro bus ho
mibus pregibus. et oībus
qui in sublimitate sūt. ut
quietā et trāquillā vitā
agamus. in oī pietate et
castitate. ⁋Hoc enī bonū est
et acceptū cōrā saluatore
nō deo: qui oēs homines
vult saluos fieri. et ad ag
nitionē veritatis venire.
⁋Unus enī deus. unus me
diator dei et hoīm. homo
xp̄s ihs. qui dedit redemp
tionē semetipm pro oībus
tempus testimonij tpibus suis
confirmatū est. in quo po
situs sū ego predicator et
aplus. ⁋Veritatē dico non
mentior. doctor gentiū in
fide et veritate. ⁋Unum xp̄m
dñm nrm. ⁋Cum respicēs
ihs in discipulos suos dixit.
Confidite: ego vici. ℟. Exiui ⁋ia vs.

Fratres. ⁋Ne ad Corinthios

Audaria ignē iudicia si
habuerit cōtemptibiles q'
sunt in ecclia ad iudican
dū constituite illos. ⁋Ad ve
recundiā vestrā dico. ⁋Sic nō
est inter vos sapiēs quisquā:
qui possit iudicare inter
fratrem suū. ⁋Sed frater cū fra
tre iudicio contendit: et hoc a
pud infideles. ⁋Iam quidē
oīno delictū est in vobis:

quod iudicia habetis mi
uos. Quare nō magis i
iuriā ampitis: Quare
nō magis fraudē patimi:
Sed uos fraudatis et in
uriam facitis: et hoc fra
tribus. An nescitis qua
iniqui regnū dei nō pos
sidebūt: Nolite errare
neq; fornicarii neq; for
arii. neq; ydolis seruientes.
neq; adulteri neq; mol
les. neq; masculoꝝ coitu
tores. neq; fures. neq;
auari. neq; ebriosi. neq;
maledici. neq; rapaces
regnū dei possidebunt.
Sed hec quidē fuistis. sed
ablui estis: sed sanctifi
estis. In noīe dñi nri ihu
xpi: et in spū dei nri. S.
Illo t. Offe Martium.
rebant ihu parulos ut
tingeret eos: discipuli aūt
cōminabant offerentibꝫ.
Quos ci uidisset ihus in
digne tulit et ait illis. Si
nite paruulos uenire ad me
et ne prohibueritis eos: talium
enī est regnū celoꝝ. Amē
dico uobis. quisquis nō
receperit regnū dei uelut
paruulus: nō intrabit in
illud. Et cōplexans eos: et
ponēs manus sup illos
benedicebat eos. Dñica ij.

Deus fortitudo plebis sue
et protector: saluatorū
xpi tui est saluū fac ppl'm tuū
dñe et benedic hereditati tue
et rege eos usq; in sēcm. ps.
Ad te dñe clamauī deus meus
ne sileas a me ne quādo taceas
Deus uirtutū. ps. a me.
Deus est notū qđ est
optimū. miser pctor: ubi
ris amore tui nos t pra
mi nobis religionis aug
mentū: ut que bona sūt
nutrias ac pietatis studio
que sūt nutrita custodias.
Per. Oui. Ad Romanos. p.
Quicūq; baptizati sumꝰ
in xpo ihu: in morte ipi
baptizati sumus. Consepul
ti enī sumus cū illo
per baptismū in mortem:
ut quomodo surrexit xps
a mortuis p gloriam patris.
ita et nos in nouitate uite
ambulemus. Si enī cō
plantati facti sumꝰ simi
litudini mortis eius si
mul et resurrectionis eri
mus. Hoc scientes quia
uetus homo nr simul cru
cifixus est. ut destruatur
corpus pcti: ut ultra nō
seruiamus pcto. Qui enī
mortuus est: iustificatus
est a pcto. Si aūt mortui
sumus cū xpo. credimus

quia simul cū vivem⁹
ei xpō. ℣ entes qđ xps
resurgēs a mortuis: iam
nō morit̄. mors illi ultra
nō dominabit̄. ℣ đ cū mor
tuus est pctō: mortuus
est semel. ℣ đ ait unus:
unus deo. ℣ ti et vos exis
timate vos mortuos qui
dem esse pctō: viventes
autē deo. ℣ xpō ihu dnō
nō. ℣ ℟ Omitte dne
aliquātulū et deprecare super
servos tuos ℣ dne refugiū
factus es nobis a generatiō
ne et pgenie. ℣ lla ℣ Omnes
gentes plaudite manibus
iubilate deo in voce exultatiōis.
℣ illo t. d. i. d. s. ℣ matth.
Amen dico vobis: quia
nisi habūdauerit iustitia
vra plus quā scribarū
et phariseoꝝ: nō intrabitis
in regnū celoꝝ. Audistis
quia dictū est antiquis:
nō occides. Qui aut occi
derit: reus erit iudicio.
Ego autē dico vobis: qđ
ois qui irascit fratri suo.
reus erit iudicio. Qui aut
dixerit fri suo racha: reus
erit concilio. Qui autem
dixerit fatue: reus erit gehē
ne ignis. ℣ i ergo offers
munus tuū ad altare et
ibi recordatus fueris. qđ frē

ter tuus habet aliqđ adu
sū te. relinque ibi munus
tuū ante altare. et vade
prius reconciliari fri tuo.
et tūc veniēs: offeres mu
nus tuū. ℣ ff. ℣ hic gressus xxviij
℟ uopinair dne cup scere.
plicationibꝫ nr̄is: et has
ppli tui oblatiōnes benig
nus assume: et ut nulli
sit urnī voti nulliꝰ da
nia postulatio. pīa qs:
ut qđ fidelit petimus. effi
cat̄ consequam. ℣. Cō.
Circumdabo et immolabo in ta
bernaculo eius hostiā iubila
tionis cantabo et psalmū dicī
dño. ℣ ℟ Repleti sumus
dne mutuenbꝫ tuis. tri
bue qs: ut eoē et mūdem
effectu et mutuali⁹ auxi
lio ℣. fia mm. ℣ Ad hebreos.
Fres. habemus gratiā:
quā celebramus pla
nites deo ai nrōi et reie
ctōis. ℣ ternī dnūs noster:
ignis cōsumēs est. ℣ Car
itas fraternitatis maneat
in vobis: et hospitalitatem
nolite obliuisci. per
hūc enī placuerūt quidā
angelis hospitio receptis.
℣ Memētote vinctoꝝ tanq̄
simul vincti. et laborum
tanq̄ et ipsi in corpore
morantes. ℣ honorabile

cōmunibus moribus: et tha
nis imaculatus. fornī
catores autē et adulteros
iudicabit deus. dixit mo
res suos audacia mentib
psentibz. ipse enī dixit nō
te deseram neq; derelinquā.
ita ut confidēt dicam⁹
dūs michi adiutor est:
nō timebo qđ faciat mi
homo. memētote ppositoꝝ
uōꝝ qui uobis locuti sūt
uerbū dei: quoꝝ intuentes
exitū cōuersationis imi
temī fidem. ihūs xp̄us
heri et hodie: ipse in scła
seculoꝝ amen. S marci.
In illo t. cū egrederet⁹ es
set ihs in uia: p ruentes
quidā genuflexo ante eū
rogabat eū. magister
bone: qđ faciā ut uitā
eternā possideam? ihūs
ait dixit ei. quid me
dicis bonū? nemo bo
nus nisi solus deus. pr
ceptā nosti? ait ille dixit.
huc? ne adulteres.
ne omicidas. ne furtū
ne falsum testimoniū
dixeris. ne fraudē feceris:
honora patrē tuū et ma
trem. at ille rīdens ait
illi. magister hec oīa ob
seruauī a iuuentute mea.
ihs autē intuitus eū di
lexit eū: et dixit illi. vnū
tibi deest. vade quecūq;
habes uende et da pau
peribus: et habebis thesau
rū in celo. et ueni sequere
me. fīa vſ. lām sohis apli.
Tres. si cor nr̄m repre
hendent nos. fiduciā
habebim⁹ ad deū: et quod
cūq; petierim⁹ accipiem⁹
ab eo. qm̄ mandata eius
custodimus: et ea que ſt
placita coram eo facimus.
Et hoc est mandatū eius:
ut credam⁹ in nōe filij ei⁹
ihu xp̄i. et diligamus al
terutrū sicut dedit mādā
tū nobis. Et qui seruat
mandata eius in illo ma
net: et ipse in eo. Et hoc sci
mus qm̄ manet in nobis:
qm̄ de spū suo dedit nobis.
Karissimi. nolite oī spūi credē:
sed probate spūs si ex deo
sint: qm̄ multi pseudo
prophete exierūt in mūdū.
In hoc cognoscit⁹ spūs
dei. Omis enī qui confi
tetur ihm xp̄m in carne
uenisse: ex deo est. Et oīs
spūs qui soluit ihm. ex
deo non est: et hic est an
tixp̄us. de quo audistis
qm̄ uenit. et nūc iam in
mūdo est. vos ex deo estis
filioli et uicistis eū: qm̄

maior est qui i vobis ē quā
qui i mūdo. Ipsi de mūdo
sūt. ideo de mūdo loquūt:
et mūdus eos audit. Nos
ex deo sumus. Qui audit
deū audit nos: qui nō ē ex
deo nō audit nos. In hoc
cognoscim⁹ spīm veritatis:
et spīm erroris. Kmī. dile
gamus inuicem: qm̄ cari
tas ex deo est. Et oīs qui
diligit ex deo natus est: et
cognoscat deū. S̄ Sancti.
In illo t. venit ihs i ciui
tatē galilee. et erant
ei de nauī sabb̄ omnes et
de mōnūētis homo in
spū in mūdo qui domi
cilū habebat i monumē
tis. et neq; catheris iam
quisq̄ poterat eū ligare.
qm̄ sepe compedibus et ca
theris uinctus dirupit
sed catheras. et cōpedes
comminuisset: et nemo po
terat eū domare. Et semp
nocte ac die i monumē
tis et i montibus erat: cla
mans et concidens se la
pidibus. Videns autē ihm
a longe cucurrit et adora
uit eū: et clamans uoce
magna dixit. Quid mihi
et tibi ihu fili dei sūmi:
adiuro te p deū: ne me tor
queas. Dicebat enī illi.
Exi spūs im mūde ab ho
mīe. Et interrogabat eū.
Quid tibi nomen est: Et di
cit ei. Legio michi nomē
est: qm̄ multi sumus. Et
deprecabant eū multū:
ne se expelleret extra regi
onē. Erat ibi circa mont̄
grex porcoꝝ magn⁹ pascēs.
Deprecabant eū spūs di
centes. Mitte nos in por
cos: ut introeamus. Et
continuit eis statim ihs.
Et exeūtes spūs i mūdi:
introierūt i porcos. Et mag
no impetu grex p̄cipita
tus est i mare ad duo mi
lia: et suffocati sūt i ma
ri. Qui aut pascebant
eos fugierūt: et nūciauē
runt i ciuitatē et in agros.
Et egressi sūt uidere quid
factū esset: et uenerūt ad
ihm. et uident illū qui
a demonio uexabatur
sedentē uestitū et sane mē
tis. et timuerūt. Et nar
rauerūt illis qui uiderāt
qualit̄ factū esset ei qui
demoniū habuerat et de
porcis. Et rogare eū cepe
runt: ut discederet a finib⁹
eoꝝ. Cūq; ascenderet nauī
et cepit illū deprecari qui
a demonio uexatus fuāt:
ut esset cū eo. Et nō ad

mſit eī: ſed ait illi. va
de in domū tuā ad tuos:
et annūcia illis qūtā tibi
dūs fecit et miſertus eſt
tui. Et abiit et cepit predi
care in decapoli quanta
ſibi fecſſet ihs: et omnes
mirabantur. Dnica vñ.
Omnes gentes plaudite
manibz iubilate deo in
voce exultationis ps Subie
cit populos nobis et gentes ſub
pedibz nris. pedibz nris.
Omnis prudentia in
ſui diſpoſitione nō falli
tur. te ſuppliciter exoramꝰ:
ut noxia cuncta ſub mo
deas. et opa nobis pfi
tua concedas p. Ad Rō
Fres. Humanū nos
dicq: pter infirmitatē
carnis ore. Dicit em ex
hibuiſtis membra vra ſer
uire immundicie et iniqui
tati ad iniquitatē: ita
nūc exhibete membra vra
ſeruire iuſticie in ſanctifica
tionē. Cū em ſerui eſſetis
pcti: liberi fuiſtis iuſtitie.
Quē ergo fructū habu
iſtis in illis: nūc in quibus
nūc erubeſcitis: nam fi
nis illoꝝ mors eſt. nūc
vero liberati a pcto: ſeruti
autē facti deo. Habetis fruc
tū vrm in ſctificatione: finē
vero vitā eternā. Stipendia
enī pcti mors: gratia aūt
dei vita eterna. In xpo
ihu dño nō. Sequentia
ſcti euāgelii ſm mattheū dixit dñs di
ſcipulis ſuis. Qui vos audit me audit. et qui vos
me audit audit eum qui me miſit. Qui recipit
prophetā in nomine prophete mercedē prophete
accipiet. et qui recipit iuſtum in nomine iuſti
mercedē iuſti accipiet. et quicūq: potauerit
vnum ex minimis iſtis calicem aque frigide tan
tum in nomine discipuli amen dico vobis non
perdet mercedē ſuam. Et factum eſt cū conſum
maſſet ihs verba hec tranſtulit ſe inde et venit
in fines tyri et ſydonis. Et ecce mulier chanea
a finibz illis exiens clamabat ei dicens. Miſere
re mei dñe fili dauid. filia mea male a demonio
vexatur. Qui non reſpondit ei verbum. Et ac
ceſſerunt discipuli eius rogabantq: eum dicen
tes. Dimitte eam quia clamat poſt nos. Ipe
vero reſpondens ait. non ſum miſſus niſi ad oues
que perierunt domus iſrael. Illa vero venit et
adorabat eum dicens. Dne adiuua me. Qui re
ſpondens ait. non eſt bonum ſumere panem filio
rum et mittere canibus. Mulier autem dixit.
Etiam dne. nam et catelli edunt de micis que
cadunt de mensa dominorum ſuorum. Tunc re
ſpondens ihs dixit ei. O mulier magna eſt fides
tua. fiat tibi ſicut vis. Et ſanata eſt filia eius
ex illa hora. Cū ſero factum eſſet turba multa
cū illo t. Cū ſ Marcum.
turba multa eſſet cū ihū
nec haberet qd manducarent:
convocans diſcipulis ait.
Miſereor ſup turbā: quia
ecce iam triduo ſuſtinent
me: nec habent qd manducent.
Et ſi dimiſero eos ieiunos
in domū ſuā: deficiet in via.
Quidā enī ex eis de longe
venerūt. Et reſpondērunt ei diſ
cipuli ſui. Unde iſtos pot
erit quis hic ſaturare pa
nibz in ſolitudine: Et in
terrogauit eos. Quot pa
nes habetis: Qui dixerūt.
Septē. Et precepit turbe
diſcūbere ſup terrā. Et
acceptis ſeptem panes
gratias agens fregit. et
dabat diſcipulis ſuis ut
apponerēt. Et apposuerūt
turbe. Et habebāt piſci
culos paucos: et ipſos
benedixit et iuſſit apponi.
Et manducauerūt: et ſatu

mti fuit. Et fustulerūt qđ
supauerat de fragmētis
septē sportis. Erant autē
qui manducauerūt ēsū
quatuor milia: et dimisit
eos. OFF: Stauit ihola manu
o aretū et thauroe et stauit ī
nubus: agnoe pugiatū tuc
fiat sacrificiū uestrū in spectu
uo hodie ut placeat tibi qa
nō est confusio confidentibus
te dñe. Secrē Deus
qui legalium differentias
hostiae unus sacrificij
pfectione sanxisti. atque
sacrificia a deuotis tibi
famulis et pari benedic
tione fiant munera abel
sācta: ut qđ singuli ob
tulerūt ad maiestatis tue
honorē cunctis pficiat
ad salutē. P. Ca[n]dima
dñe aurē tuā ameleta ut exau
as me. ep[ist]Qui nos dñe
mediatalis operatio. et
a nris pueritiaibus clemē
ter expediat: et ad ea que
recti fuit pduxit. P. Fiat mi.
Ries. Nichil ad Ronos.
damnationis ē hys
qui sūt in xpo ihu qui
nō secdm carnē ambulāt.
lex enī spūs uite in xpo
ihu: liberauit me a lege
pti et mortis. Nam qđ
impossibile erat legi in
quo infirmabat p car
nem. Deus mittēs filiū
suū in similitudine carnis
pti. et de pto damnauit
ptm in carne. ut iustifi
catio legis ipleret in no
bis. qui nō secdm carnem
ambulam? sed secdm spm.
Qui enī secdm carnē sunt:
que carnis sūt sapiunt.
Qui uero secdm spm: que
sūt spūs sentiūt. Nam
prudentia carnis mors
est. prudentia aut spūs
uita et pax. In xpo ihu
dño nostro. S matthei.
Cū illo t. Accesserunt ad
ihm pharisei et sadducei tēp
tantes: et rogauerūt eū
ut signū de celo ostenderet
eis. At ille respōdens: ait illis.
Facto uespe dicitis serenū
erit: rubicūdū est enī ce
lū. Et mane. Hodie tem
pestas nubilat enī tristis
celū. Faciē ergo celi diiudi
care nostis: signa autem
tpm nō potestis scire. Ge
neratio mala et adultera
signū querit: et signum
non dabit ei. nisi signū
ionc. Et relictis illis abiit.
Et cū uenissēt discipuli ei⁹
trans fretū: obliti sunt pa
nes accipere. Qui dixit il
lis. Intuemini. et cauete

a fermēto phiſeoe et ſa
ducoe. ¶ Et illi cogitabāt
intra ſe dicentes: qā pa
nes nō accepimus. ¶ Qui
ſciit ihs dixit. Quid cogita
tis inter vos modicę fidei:
qā panes nō habetis?
¶ Nondū intelligitis neq;
recordamini quinq; panū
in quinq; milia hoīm: et
quot cophinos ſūpleſtis?
¶ Neq; ſeptem panū in
quatuor milia hoīm: et quot
ſportas ſūpleſtis? Quare
nō intelligitis: qā nō
de pane dixi vobis. cauē
te a fermēto phiſeoe et ſa
ducoe? Tūc intellexerūt
qā nō dixit cauendū a
fermēto panū: ſed a doc
trina phiſeoe et ſaducoe.

Ires. ℣ia vj. Ad Rōmos.
Fratres ſūi ego ipſe de
vobis. quōm et ipſi plem
eſtis dilectione repleti oī
ſcientia. ita ut poſſitis
alterutrū monere. Audā
cius autē ſcripſi vobis
fres exptē tāmq; in me
moriam vos reducens.
Propter gratiā que data eſt
mihi a deo ut ſim miſter
xpī ihū in gentibz ſacrās
euangeliū dei. ut fiat ob
latio gentiū acceptā ſāc
tificata in ſpū ſcō. ¶ Habeo

ūgit gliam: in xpō ihesu
ad deū. ¶ Non enī audeo
aliqd loqui eoe q̄ p me
nō effecit xp̄us i obedien
cia gentiū verbo et factis
i virtute ſignoe et p̄digioe:
in virtute ſpūs ſancti.
¶ Ita vt. Adhuc ſ. matħi
ihs ſabbato pſatū: diſci
puli autē eius eſurientes
ceperūt vellē ſpicas t mā
ducare. Phiſei autē videntes: dixerūt ei. Ecce diſcipu
li tui faciūt qd nō licet eis
facere ſabbatis. At ille dix
it eis. ¶ Non legiſtis qd fe
cerit dauid quando eſuiit.
et qui cū illo erāt. quōmo
intrauit i domū dei et panes
propoſitionis comedit quos
nō licebat eis edere. neq;
hys qui cū eo erāt niſi ſo
lis ſacerdotibz? Aut nō le
giſtis i lege. qā ſabbatis
ſacerdotes i templo ſabba
tū violant: et ſine crimine
ſūt? Dico autē vobis: qā
templo maior eſt hic. Si
autē ſcīretis qd eſt. miām
volo et nō ſacrificiū: nū
quā odemnalſetis inno
centes. Dnīca viij. Cuſce
Surgite nobis dūe qs
ſemp ſpūm cogitandi que
recta ſunt. Pius t agen

di: ut qui sine te esse nō
possimus? sedim te utiq; va
leamus ℣. Ad Rōmos.
Fres. debitores sumus
nō carni: ut secundū car
nem uiuamus. si autē
secundū carnē uixeritis: mo
rieminī. si autē spū facta
carnis mortificauerītis. u
iuetis. Quicūq; enī spū
dei aguntur: hi filij dei sunt.
Non enī accepistis spīm
seruitutis iterū in timore:
sed accepistis spīm adop
tionis filioꝝ. in quo clamamus abba pater. Ipse
enī spūs testimoniū reddit
spīui nrō qđ sumus filij dei.
si autē filij et hereres. he
redes quidē dei: coheredes
autē xpi. Sequētia ix lv
Alma ✠ redemit vnnus deus
in syon et tibi reddet votū tu
ū in ierlm ✠ Replebimur in bonis
domus tue scī templi
tui mirabile equitate. S.
Nullo t. d. i. d. s. Matthei.
Attendite a falsis pphetis
qui uenīt ad uos i uesti
mentis ouiū: intrinsecus
autē sūt lupi rapaces.
A fructibz eoꝝ cognoscetis
eos. Numquid colligunt
de spinis uuas: aut de tri
bulis ficus? Sic ois arbor
bona fructus bonos fa
cit: mala aūt arbor. fruc
tus malos facit. Nō po
test arbor bona fructus
malos facē: neq; arbor
mala fructus bonos fa
cere. Omis arbor que non
facit fructū bonū excidet:
et in ignē mittet. Igitur
ex fructibz eoꝝ cognoscetis
eos. Non oīs qui dicit
mihi dne dne intrabit
in regnū celoꝝ: sed qui facit
uolūtatē patris mei qui in
celis est. ipse intrabit in reg
nū celorum. Offe: Os
tuū hostiam salutis fames dne
et oculos tuos exhoꝝ hostiabus
quā quas deus preter te dne.
Suscipe dne munera tuoꝝ
que tibi de tua largitate
deferimus? ut hec sancta
ta misteria gre tue ope
ratur uirtute. et presentis
uite nos purificatos ue cā
cat. et ad gaudia eterna
pducat ℣. Cōmunio
et uidete quā suauis est dns
bīs uir qui sperat in eo. Ppl'.
Supplices dne tue mistica
nos muneribz qs: ut
nos eoꝝ medicina purges
et potēti tuitate defendas ℣.
Fres. fia nīa. Ad Rōmos.
Debitores quā cā adhuc
pctores essemus: xps pro
nobis mortuus est. Iusti

to igit magis nullus fiam
nūc in sanguine ipius sal
ui efficiamur ab ira per ipm.
Si em nō inimici essemꝰ
reconciliati sumꝰ deo per
mortē filij eius: multo
magis reconciliati salui
erimus in vita ipius. ℣ nō
solū aut̄: sed et gliamur
in deo. p dñm nrm ihm xpm dñm
nostrum. S Marcum.
℣ illo t. dixit iohes ad
ihm. magr vidimus quē
dam in noīe tuo eiicientē
demonia qui nō sequit
nos: et prohibuimus eū.
ihs aut̄ ait illis. ℣ nolite
prohibere eū. ℣ nemo e em
qui facit virtutē in no
mīe meo et possit cito
male loqui de me. Qui
em nō est adūsū nos: p
nobis est. Quisqs em
potū dederit vobis calicē
aque in noīe meo. quia
xpi estis. Amē dico vob:
nō perdet mercedē suam.
Et quisquis scandalisa
uerit unū de hys pusil
lis credentibz in me: bonū
est ei magis. si circūdare
tur mola asinaria in col
lo eius. et in mare mitte
retur. Et si scandalisauit
te manus tua: abscinde
illā. Bonū est tibi debile
m vitā intrare in vitā. quā duas
manus habentem ire in ehen
nam in ignē inextinguibi
lem. vbi vermis eoꝝ non
moritꝰ et ignis eoꝝ non
extinguitur. Et si pes tu⁹
scandalisat te: amputa
illū. Bonū est tibi claū
dū in vitā eternā intro
ire. quā duos pedes ha
bentē mitti in ehennam
ignis inextinguibilis.
vbi vermis eoꝝ nō mori
tur. et ignis eoꝝ non ex
tinguitur. Quod si ocu
lus tuus scandalisat te:
eice eū. Bonū est tibi lu⁹
cum intrare in vitā eter
nā: quā duos oculos ha
bentē mitti in ehennam
ignis. vbi vermis eoꝝ
nō moritꝰ: et ignis nō ex
tinguit. ℣ ia vj. Ad Corin
Fres. Rogamus thios.
dei ut michil malifa
cians. nō ut nos pbati
pareamus. sed ut vos
qd̄ bonū est faciatis. nos
aut̄ ut reprobi simus.
℣ Non em possumus ali
quid adūsus veritatē: sed
pro veritate. Gaudemus em
cūm nos infirmi simus:
vos aut̄ potentes estis.
hoc et oramus vestrā cō
summationē. Ideo hec ab

lens carbo: ut pūrsens dū
nus agam sēm pūratem
quā dñs dedit mihi ēdi
ficationē. et nō indestruc
tionē uīam. de cetero fra
tres gaudete et pfecti este
te: exhortamī idem ipm
te. pacē habete. et deus
pacis et dilector erit
vobiscū. ℣. S lucam.
℣ illo t. Rogabat ihm
quidā pharisēus: ut prā
deret apud se. Et ingressus
recubuit. pharisēus autē
cepit intra se reputās di
cēs: quare autē prandiū
nō baptizatus esset. Et
ait dñs ad illū. ℣ Nūc vos
pharisei qđ deforis est calicis
et catheni mūdatis. qđ
aūt intus est vrām. ple
nū est rapina et nequitia.
stulti. nōne qui fecit qđ
deforis est: etiam qđ de
intus est fecit. verūtamē
qđ sup est date elemosinā:
et ecce oīa mūda sūt vo
bis. sed ve vobis pharisēis
qui decimatis mentā et
rutā: et omne olus et pre
tertis iudiciū et caritā
tem dei. hec autē oportuit
facere: et illa nō omittere.
ve vobis pharisēis qui
diligitis pīmas cathe
dras in synagogis et sa
lutationes in foro. ve vo
bis qui estis ut monu
menta que nō parent:
et homines supā ambulātes
nescīūt. ℣ Respōdens autē qui
dam ex legis peritis: ait il
li. Magr. hec dicēs: etiā vo
bis cōtumeliā facis. ℣ At
ille ait. Et vobis legis pe
ritis ve: qā onerātis ho
mines oneribus: que portari
nō possūt. et ipsi uno di
gito vrō nō tangitis sar
cinas ipsas. Dñica nona.
Ecce deus adiuuat me et
dñs susceptor est aīe mee
averte mala inimicis meis
in vnitate tua disperde illos p
tector meus dñe. ℣ deus in
noīe tuo salvū me fac et in
virtute tua libera me. Ora.
Exaudi quesumus dñe
plebem tuam: et ut pacificus
plurificari: et ut pacificus
desiderata concedas. Fac
eos que tibi placita sunt
postulare p. Ad Corinthios.
Fratres. ℣ Cōsumus om
nipotentes malorū
sunt et filij dei' cōsumpse
rūt. ℣ Neq; ydolatre effi
amini sicut quidā ex ipīs:
que admodū scriptū est.
sedit populus māducare
et bibere: et surrexerūt lu
dere. ℣ Neq; fornicemur. sicut

quidam ex ipsis tentatus
fuit. et tenderunt una die u
ginti tria milia. ℣ Neq;
temptemus ipm. sicut
quidā eoꝝ tentauerunt:
et a serpentibus perijt. ℣ Neq;
murmuraueritis sic quidā
eoꝝ murmurauerunt: et
perierunt ab exterminatore.
℣ Hec autē oīa in figura cō
tingebāt illis. ℣ Scripta
sunt autē ad correptionem
nrām: in quos fines seculo
rū deuenerūt. ℣ Itaq; qui
se existimat stare videat ne
cadat. Tentatio vos nō
apprehendat nisi humana.
fidelis aūt deus est qui nō
patiet vos tentari sup
id qđ potestis: sed faciet
cū tentatione etiā pro
ventū ut possitis sustinere.
℣ Oratiō dñs nr qua ad ℣.
mutabile est nomē tuū in
umilatione ℣ Cū elevata est
magnificentia tua sup celos
℣ Attendite pple meus le-
gem meam. ℣ Aperi.
℣ In illo t. d. i. d. l. parabolā
hanc. ℣ Homo quidā erat
diues qui habebat villi
cū: et hic diffamatus est
apud illū quasi dissipas
set bona illius. ℣ Et vocā
vit illū: et ait illi. Quid
hoc audio de te? Redde ra

none villicabis hic:
iam enī nō poteris villi
care. ℣ Ait aūt villicus intra se.
Qđ faciā qa dns meus aufert
a me villicationē? fodere
nō valeo: mendicare eru
besco. ℣ Scio qđ faciā: ut cū
amotus fuero a villicatiō
ne recipiāt me i domos su
as. ℣ Conuocatis itaq; singu
lis debitoribus dñi sui: dice
bat primo. ℣ Quantū debes
dño meo? ℣ At ille dixit.
Centū cados olei. ℣ Dixitq;
illi. ℣ Accipe cautionē tuā:
et sedens cito scribe quīqua
ginta. ℣ Deinde alij dixit.
Tu vero quantū debes? ℣ Qui
ait. Centū choros tritici.
℣ Ait illi. Accipe lras tuas:
et scribe octogintā. ℣ Et lau
dauit dns villicū iniqui
tatis qa prudenter fecisset:
qa filij huius seculi prudē
tiores filijs lucis in gene
ratione sua sunt. ℣ Et ego vobis
dico. facite vobis amicos
de mamona iniquitatis:
ut cū defeceritis recipiant
vos in eterna tabernacula.
℣ Iustus dñs recte iudicat ℣.
tes mea et diligam sup me
et fauū nam et testis meus
in celo est. Scīe ℣ On
de nobis hec qs dñe dig
ne frequētare misteria.

qua quotiēs huius hoc
re cōmemoratio celebra
tio celebrat. opus nr̄e re
demptōis exercetur p.
Primū quidē regnū cōi.
det et hec oīa adiciēt vobis
dicat dñs. 2pl Qui nos
dñe cōmunio sanctificē
t: et purificatione confe
rat et tribuat unitatē p.
Res. fia iij Ad Rōnos
Quotiens q̄m nō exhi
buistis vos seruos ad obe
diendū. seruū estis cui
cunq; obedistis siue pec
cati i mortē. siue obedi
entie ad iustitiā. Gra
cias aūt ago deo qđ fuis
tis seruū pēi: obedistis
aūt ex corde i eam formā
doctrine. in quā traditi
estis. liberati aūt a pec
cato. serui facti estis iusti
tie: in xp̄o ihu dño nr̄o.
℣ Nulla t. d. i. d. l. S lucē.
Qui fidelis est in minimo:
et in maiori fidelis est. Et
qui in modico iniquus
est: et in maiori iniquus
est. Si ergo in iniquo mā
mona fideles nō fuistis:
qđ verū est q̄s credet vo
bis: Et si in alieno fideles
nō fuistis qđ vestrū est q̄s
dabit vobis. ℣ Nemo po
test duobz dñis seruire.
aut enī unū odiet. et altrē
diliget. aut unū adhere
bit et altrē contēpnet. Nō
potestis deo seruire t mā
mone. Audiebāt aūt hec
oīa pharisei qui erāt auari:
et deridebāt illū. Et ait il
lis. Vos estis qui iustificā
tis vos corā hoīibus. deus
aūt nouit corda vra. qa
qđ hoībz altū est. abhō
minatio est apud deum.
Res. fia vj. Ad Rōnos.
Rogo vos ut obseruā
tis eos qui dissensiones
et offendicula preter doc
trinā quā vos didicistis
facūt: et declinate ab illis.
Huiusmodi enī xp̄o dño
nr̄o nō deseruit. sed suo
ventri: et pdulces sermo
nes et benedictiones seduc
unt corda innocentū. Vra
aūt obedientia: in oī loco
diuulgata est. Gaudeo
igit in vobis: sed volo
vos sapientes esse in bono
et simplices in malo. Deus
aūt pacis. conteret sa
thanam sub pedibz vris
velociter. Gratia dñi nr̄i
ihu xp̄i: vobiscū. S matthi.
℣ Nulla t. d. i. turbis nec
dum et principibz sacerdotū.
Ve vobis scribe et pharisei
ypocrite: qui claudītis

Am
1922

regnū celoꝝ ante hoīes.
vos enī nō intrabitis: nec
introeūtes sinitis ītrare.
ve vobis scribe et phārisei
ypocrite: qui ārabitis ma
re et aridam. ut faciatis
unū pselytū. et cū fuerit
factus facitis eū filiū ge
henne duplo quā vos. ve
vobis duces cēi qui dica
tis quicūq; iuraūit per
templū nichil est. qui aūt
iuraūit in auro templi
debet. stulti et cēi. quid
enī maius est aurū: an
templū qđ sanctificat au
rum. et quicūq; iuraūit
in altari nichil est: qui
aūt iuraūit in dono qđ
sup illud est debitor est.
cēi qđ enī maius est do
nū: an altare qđ sāctificat
donū. qui ergo iurat in
altari. iurat in eo: et in o
bus que sup illud sunt.
et qui iuraūit in templo
iurat in illo: et in eo qui ha
bitat in ipso. et qui iurat
in celo. iurat in throno dei:
et in eo qui sedet sup eū.
ve aūt vobis scribe et pha
risei ypocrite. qui decima
tis mentā et anethū et cimi
nū. et reliquistis que gra
viora legis sūt. iudiciū et
miam et fidem. hec aūt

oportuit facere: et illa nō omi
ttere. dñica. x. dū clama
Oculus qui dō rem xxxj
dñm patrem tuum
parcendo maxime et mise
rando manifestas: multa
plica sup nos miam tuā:
ut ad tua promissa currentes
celestiū bonoꝝ factas esse
consortes p. Ad Corinthios.
Fratres. si habas qñ ni adhuc
grates essetis ad simu
lachra muta: prout ducebā
mini cūtes. Ideo notū vob
facio. qđ nemo in spū dei lo
quēs dicit anathema ihū.
Et nemo potest dicere dñs
ius: nisi in spū sancto. di
visiones vero gratiaꝝ sūt:
idem aūt spūs. Et diuisio
nes ministeriorū sūt: idem
aūt dñs. Et diuisiones ope
rationū sūt: idem vero de?
qui operat oīa in oibus: om
nib; aūt datur manifesta
tio spūs: ad utilitatē. Alij
quidem datur p spm sermo
sapiētie. alij aūt sermo
scientie secdm eundē spm.
Alteri fides in eodem spū: alij
gra sanitatū in uno spū.
Alij operatio virtutū. alij
pphetia. alij discretio spi
tuū. alij genera lingua
alij interpretatio sermo
nū. hec aūt oīa operatur

unus ang; idem spūs: diui
dens singulis ꝓut uult. Gr̃
Custodi me dñe xxxvm Alla
ꝟ Exultate deo adiutori nr̃o iubi
late deo iacob ꝟ Sumite psal
mū iocundū cū cythara. Lucē
Q Illo t. Cū appinquaret
ihs urbi. uidens ciuitatem
fleuit sup illā dicēs. Quia
si cognouisses et tu. Et qui
dem in hac die tua que
ad pacem tibi. nūc aut̃
abscondita sūt ab oculis
tuis. qa ueniēt dies in te
et circūdabūt te inimici
tui uallo. et circūdabūt te
et coangustabūt te undi
q;. et ad terram prosternēt te.
et filios tuos qui in te sūt.
Et nō relinquēt in te la
pidem sup lapidē: eo qd̃
nō cognoueris tempus ui
sitationis tue. Et ingres
sus in templū: cepit eicere
uendentes in illo et emētes
dicēs illis. Scriptū est. qa
domus mea domus ōōn
is est: uos aut̃ fecistis
illam speluncam latronū.
Et erat cotidie docens i
templo. Off. Ad te dñe. ℣.
Q Ui dñe sacrificia secrē.
dictis reddant̃. que sic
ad honorē nois tui defe
rendo tribuisti: ut eidem
remedia fieri tua presta

res ℣. Con̄ Acceptabilis sacri
ficii tui hostiae oblationes t ho
locausta sup altare tuū dñe.
Q Omis dñe deus nr̃. ꝙsti.
ut quos diuinis reparare
nō desinis sacramentis
tuis nō desinat̃ hemgui
auxiliis ℣. Fiat mis ꝙd Con̄
Q Res. Non dis hios.
mino eadem mro. sed
alia mro hoīm. alia pe
corū. alia uolucrū. alia
aūt piscū. Et co:pa celes
tia. et co:pa terrestria. Sed
alia quidem celestiū glia:
alia aūt terrestriū. Alia
claritas solis. alia clari
tas lune: et alia claritas
stellaē. Stella em̄ a stella
differt īclaritate: sic et re
surrectio mo:tuoꝝ. Semi
natur in co:ruptione: surgit
in incorruptione. Seminatur
in ignobilitate: surgit in gloria. Seminatur
in infirmitate: surgit in uir
tute. Seminatur co:pus
aiāle: surgit co:pus spi
rituale. Si est corpus aiā
le. est et spūale: sicut scrip
tū est. Factus est primus
homo adam in aiām ui
uentē: nouissimus adam
in spīm uiuificantē. Sed nō
prius qd̃ spirituale est: sed
qd̃ aiāle. Deinde qd̃ spiri

tiale: in xpo ihu dño nro.
℣ illo t. Rñdens ℣ luce.
ihus discipulis suis dixit.
Cū aute uiderits arbida
n abscrtu irlim: nunc
scitote qa appinquabit de
solatio eius. Tūc qui in iu
dea sūt fugiāt in montes.
et qui in medio eius discē
dant et qui in regionibus
nō intrent ream. qa dies
ultionis hy sūt ut impleā
tur oia que scripta sunt.
ve aute pregnantibz: et
nutrientibz in illis diebus.
Erit en pressura magna
sup terram. et ira pplo huic.
et cadent in ore gladij: et
captiui ducent in oes gen
tes. Et irlim calcabitur a
gentibz: donec impleantur
tpa nationū. Et erūt sig
na in sole et luna et stel
lis. et in terris pressura
gentiū pre confusione
sonitus maris t fluctuū.
arescentibz hoīibz pree
more et expectatione que
supuenīet uniuso orbi.
℣ fit ūs. Ad Corinthios.
Frs. Scimus qa oīes
scientiā habemus. scientia
inflat: caritas uero edifi
cat. Si quis uero existimat
se aliqd scire. nō dū cognō
uit. quēadmodū oportet
eū scire. Si qs aute diligit
deū: hic cognitus est ab eo.
De escis aute que ydolis imo
lant. scimus qa nichil est
ydolū in mundo: et qđ nul
lus est deus nisi unus. Nā
et si sūt qui dicant dij. sue
rolo siue in tra: sicut
sūt dij multi et dñi multi.
Nobis tamē unus deus
pater. ex quo oīa et nos
in illo: et unus dñs noster
ihus xpūs. ℣ lucam.
℣ illo t. d. i. d. s. Attendite
vobis ne forte grauentur
corda vra in crapula t ebri
etate. et curis huiusmodi ui
te: et supueniat in vos re
pentina dies illa. Tanq
laqueus en supuenīet in
oēs qui sedent sup faciem
uniuse terre. Vigilate itaq
omī tpe orantes. ut digni
habeamī fugere ista oīa
que ventura sūt: et stare
ante filiū hoīs. Dnica ij.
Deus in loco scī sui deus
qui inhabitare facit unā
nimes in domo ipse dabit uir
tutē et fortitudinē plebis sue
ps Exurgat deus et dissipent
inimici eius et fugiāt qui odē
rūt eum a facie eius. Or.
Ops sempitine deus qui
habūdantia pietatis
tue et merita supplicū ex

Cxxxij

rdis et dom: effunde sup
nos mam tuā. ut dimit
tas que conscientia metu
it. et adiuuas qđ oratio nō
preiumit p. Ad Corinthios.
Fres. Notū vobis facio
euangeliū qđ predica
ui vobis. qđ et accepistis
in quo et stat is p qđ et salua
mini. qua ratione predi
cauerī vobis si tenuistis nisi
frustra credidistis. Tradidi
enī vobis inprīmis qđ et ac
cepi. qm xp̄us mortuus ē
pro pcīis nīs sđm scripturas. et qđ sepultus est et qđ
resurrexit tcia die sđm scrip
turas. et qđ visus est cephe.
et post hec undecim. deinde
visus est plus quī quīgen
tis fratribus simul: ex quib;
multi manet usq; adhuc.
quidī aut dormierūt. de
inde visus est iacobo: de
inde apīis oībus. Nouissi
me aut oīm tanq; abor
tiuo visus est et michi.
Ego enī sū mīmus apīoꝝ
qui nō sū dignus vocari
apīus: qm psecutus sum
ecclīam dei. Gratia aut
dei sū id qđ sū: et gratia ei
ī me vacua nō fuit. Se
in deo spauit ij Alia
dñe deus salutis mee i die cla
mauī et nocte coram te. Suscat.

Illo t. Dixit autē ihs ad quosdā
qui in se confidebāt tanq; iusti:
et aspernabant ceteros pa
rabolā istam. Duo homines
ascenderūt in templū ut ora
rent: unus pharisei⁹ et alter
publicanus. Pharisei⁹ stans:
hec apud se orabat. Deus
gratias tibi ago qa nō sū
sicut ceteri hoīm. raptores
iusti adulteri: velut etiā
hic publicanus. Jeiuno
bis in sabbato: decimas
do omīa que possideo. Et
publicanus a longe stans
nolebat nec oculos ad ce
lū levare: sed percutiebat pec
tus suū dicens. Deus ppi⁹
esto michi pctōri. Dico vo
bis. descendit hic iustificā
tus in domū suā ab illo.
Qa oīs qui se exaltat hu
miliabit: et qui se humiliat
exaltabit. Off. Exaltabo te xxx
Respice qs dñe mūz scrē.
ppitius sequitur: ut quod
offerimus sit tibi munus
acceptū sit nīr fragilitatis
subsidiū p. Cō Nouum do
mine de tua substantia et de
pīmis frugū nrīs ut ipleam
ur horrea tua saturitate t vi
no torcularia redundabūt. apl:
Obsecramus dñe qs tu
pcepisti sacramēta sub
sidiū mētis et corpis. ut

in utroq; saluari. celestis
remedij plenitudine glie
murB. ℣ia viij. Ad Corin
thios. ℣ Nescitis q̄m chr̄os.
corpa vra membra sūt
xp̄i? Tollens ergo membra
xp̄i: facia membra meretri
cis. Absit. An nescitis q̄m
qui adhaeret meretrici:
unū corpus efficit? Erūt
inquit duo in carne una
Qui aut̄ adhaeret dño
unus spūs est. ℣ Fugite
fornicationē. omne pec
catū quodcūq; fecerit ho
mo extra corpus est. qui
aut̄ fornicatur in corpus
suū peccat. An nescitis
q̄m membra vra templū
est spūs sc̄i qui in vobis
est? Quē habetis a deo:
et nō estis vri. Empti enī
estis pretio magno: glo
rificate et portate deum
in corpe vro. S. Mathei.
℣ Illo t. dixit ihs pha
riseis. Omnis nō est meus
contra me est: et qui nō
congregat meū spargit.
Ideo dico vobis: omne
pcm̄ et blasphemia re
mittet hoīb;. spūs aut̄
blasphemie nō remittet.
Et quicūq; dixerit verbū
contra filiū hoīs: remit
tetur ei. Qui aut̄ dixerit
contra spm̄ scm̄: nō remit
tetur ei. neq; in hoc seculo
neq; in futuro. Aut facite
arborē bonā. et fructū ei⁹
bonū: aut facite arborē
malā. et fructū eius ma
lū. A fructu enī arbor
cognoscit. ℣ Progenies vip
erē: quomodo potestis
bona loqui nīsi mali?
Ex habūdantia enī cordis
os loquit. Bonus homo
de bono thesauro pfert bo
na: et malus homo de
malo thesauro pfert mala
Dico aut̄ vobis. q̄m omne
verbū ociosū q̄d locuti fu
erint hoīes. reddent rōnē
de eo in die iudicij. Ex
vbis enī tuis iustificaberis
et ex vbis tuis condem
naberis. ℣ia vij. Ad Rōnos.
℣ Res. Que pcās sumus
recolimus: et que edi
ficanda sūt sollicite aspi
cimus. ℣ Nolli pter
eam destruere opus dei.
Cibi quidē mūdi sunt:
sed malū est homi qui
per offendiculū manducat.
Bonū est nō mānducare
carnē. et nō bibere vinū:
neq; in quo frat⁹ tuus offē
dit aut scandalizat aut
infirmat⁹. Tu fidem quā
habes apud temetipm̄. habe

et congratulamini michi.
In xpō ihu dño nō. S:
illo t. factū est lucā.
in una dieꝝ docēte ihesu
plm i templo t euangeli
zante: cōuenerūt pn̄
pes sacerdotū et scribe cū
senioribz. et aiūt dicentes
ad eū. dic nobis in qua po
testate hec facis: aut quis
est qui dedit tibi hanc po
testatem: Rndens autem
dixit ad illos. Interrogabo
vos et ego unū verbum:
rndete michi. Baptismū
iohis de celo erat: an ex ho
mibus: At illi cogitabāt
intra se dicētes. Qa si dixe
rimus de celo dicet: quare
ergo nō credidistis illi:
si aut dixerimus ex ho
mibus: plebs uniūsa la
pidabit nos. Certi sūt enī
iohem ꝓphetā esse. Et re
sponderūt se nescire unde
esset. Et ait illis ihs. Neq;
q; ego vobis dico: in qua
potestate hec facio. Dnīca
Miserere michi dñe xpe.
qui ad te clamauī tota
die quia tu dñe suauis ac mi
tis es et copiosus in mīa oīb;
inuocantibz te ps Auribus p
cipe oratiōnē meā et exaudi me qm
inops t pauper sū ego. ad.
Qua nos dñe q; gra
tia semp pneumat t sequa
tur. ac bonis opibz ubi
ter prestet esse intentos p.
res. Ad ad ephesios.
Fratres uos ne deficia
tis in tribulatiōnibus
meis pro uobis: que ē gla
mea. Huius rei gr̄a flecto
genua mea ad patrē dñi
nī ihu xpi. ex quo oīs pa
ternitas in celis et in terra
nōīatur: ut det nobis scdm
diuinas glie sue diuite
ri corroborari pspm eius
in interiorē hoīe habitare
xpm per fidem in cordibz nos
tris. In caritate radicati
et fundati. ut possitis com
prehendere cū oībz sctis
que sit latitudo. longitudo
sublimitas et profundum.
scire etiā supeminentē sci
entie caritatē xpi. ut iple
amini in omnē plenitudi
nē dei. Q aut qui potens
est oia facere sup habūdant
quā petimus aut intelli
gimus scdm uirtutē que
operat in nobis: ipsi gla
in ecclia et in xpo ihu in
oēs generatiōnes seculi
seculoꝝ amen. Sē Timebūt
gentes xpm Alia v Con
fitemini dño et inuocate nomē ei?
nūciate inter gentes opera
eius. Scdm lucam.

℣ illo t. Erat ihs tamen
tem que vocat naym: et
ibant cū illo discipli eius
et turba copiosa. Cū aūt
appīquāret porte ciuitatis:
ecce defunctus efferebatur
filius unicus matris sue.
et hec vidua erat: et tur
ba ciuitatis multa cū il
la. Quā cū vidisset dñs:
misa motus sup ea dixit
illi. ℣ Noli flere. Et accē
sit et tetigit loculū. Hi
aūt qui portabāt steterūt.
Et ait. Adolescens tibi di
co surge. Et resedit qui erat
mortuus et cepit loqui.
Et dedit illū matri sue. Ac
cepit aūt oēs timor. et
magnificabāt deū dicen
tes. Qā ꝓpheta magnus
surrexit in nobis: et qā
deus visitauit plebē suā.
Ote in auxiliū meū Off:
respice cōfidant et reuerea
tur qui querit aīam meam
ut auferat eam. Secrē Or
ne sermonis augmen
to sacrificia tibi laudis
offerentes qs dne. ut qd
ī mitis cōsiliis ꝓficias
exequaris ꝑ. Cōdne memo
ratur Vir 2pl' Se alu
taris hostie ꝓficiat ad
recreat. qs ops deus: ut ea
potentia singulari nos

ipsos tibi hostiam mihi fac
as sempiternū ꝑ. Fia nīa.
Trēs. videte Ad Colossenses.
Fne qs vos decipiat p
philosophia et īanem
fallaciam sdm traditio
nem hoīm. sdm elemēta
mūdi. et nō sdm xpm:
qā in ipso inhabitat oīs
plenitudo diuinitatis corpa
liē. Et estis in illo repleti: qui
est caput oīs principatus
et ptātis. In quo et circūci
si estis circūcisione nō ma
nufacta. nō in expoliatio
one corpis carnis. sed in cir
cūcisione xpi consepulti ei
in baptismo in quo et resur
rexistis ꝑ fidem operationis
dei qui suscitauit illū a
mortuis. Et vos cū mor
tui essetis in delictis et pre
putio carnis vre. cōuiuifi
cauit cū illo. donās no
bis oīa delicta. per ihesū
xpm dnm nrm. Sequētia.
℣ illo t. Credens omnis
ad ihm: aut illi. Magister
bone. qd bonū faciā ut ha
beam vitā eternā. Qui
dixit ei. Qd me interrogas
de bono: vnus est bonus
deus. Si aūt vis ad vitā
ingredi: serua mandata
dei. Dicit ille. Que. Ihs
aūt dixit. Non homicidiū

fanes. nō adulteribus. nō
furtū fanes. nō falsū testi
monīū dices. honora pa
trem et mātrem: et diliges
pximū tuū sicut te ipsum.
dixit illi adolescens. dīa
ber custodiui: qđ adhuc
mihi deest. ait illi ihūs.
si uis pfectus esse: uade
uende que habes et da pau
peribz. et habebis thesaurū
in celo. et ueni sequere me.

Fria vj. Ad thessalonicēses
res. Gratias agimus
deo semp pro oībus nobis.
memoriam uī facientes
in orōnibz nris sine inter
missione: memores ope
ris fidei uīe. et laboris et
caritatis et sustentacōnis
spei dñi nī ihū xpi ante
deū et pātem nrm. scientes
fres dilecti a deo electionē
uestrā. qā euangeliū nrm
nō fuit ad uos in sermone
tantū. sed in uirtute et in spū
scō. et in plenitudine multa
ta sicut scitis quales fuer
mus in uobis pter uos. et
uos imitatores nī facti
estis et dñi. excipientes uīm
in tribulatione multa cū
gaudio spūs scī. ita qđ
facti estis forma oībz cre
dentibz in macedonia et in
achaia. a uobis enī diffa

manus est sermo dñi. nō
solū in macedonia et in
achaia sed in oī loco fides
uestra que est ad deū pfecta
est. ita ut nō sit uobis ne
cesse quicq̄ loqui. ipsi enī
de nobis annūciant qualē
introitū habuerimus ad
uos. et quomodo cōuersi
estis ad deū a simulachris
seruire deo uiuo et uero. et
expectare filiū eius de celis
quē suscitauit ex mortuis.
ihūm xpm dīm nrm. S.
Cū illo t. Venit Marcum.
in bethsaida. et adduxe
runt ei cecū: et rogabāt eū
ut illū tangeret. et appre
hensa manu cecī eduxit
eū extra uicū: et expuens
in oculos eius ipositis ma
nibus suis interrogauit eū
si aliqđ uideret. et aspiciēs
ait. Video homines uelut arbo
res ambulātes. deinde iterū
iposuit manus sup oculos
eius: et cepit uidere. et re
stitutus est ita ut clare ui
deret oīa. et misit illū in
domū suā dicēs. Vade in
domū tuā: et si in uicū in
gressus: nemī dixeris.

Iustus es dñe Dirige xp̄e.
et rectū iudicium tuū fac cū
seruo tuo secūdū misericordiā tuā ps.
Beati im maculati in uia qui am

hulant in lege dominu. Dñ.
Oi ns dñe ppl̄o tuo dy
bolum uiuur omni
gia: et te solū dñ puta mē
te sectan p. Ad Ephesios
Frs. Obsero ūaq; uos
ego uinctus īdño: ut
digne ambuletis uocatio
ne qua uocati estis ī oi
humilitate et mansuetudi
ne cū patientia supportā
tes inuicē in caritate. sol
licti seruare unitatē spūs
in uinculo pacis. unū cor
pus et unus spūs sicut
uocati estis ī una spe uo
cationis uē. unus dñs.
una fides. unū baptisma.
unus ds et pat oīm
qui est sup oēs et per
oīa: et in oībus nobis.
Qui est bñdictus ī secula:
scl̄oz amen. Bē bñ gens lvij
Alla. Paratū cor meū ds
paratū cor meū cantabo et
psallā in glia mea. S. lucaz.
In illo t. Cū intraret ih̄s
in domū cuiusdā prin
cipis phariseoz sabbato mā
ducare panē: et ipi obser
uabāt eū. Et ecce homo
quidam ydropicus erat
ante illū. Et respōs ih̄s
dixit ad legispitos t phā
riseos. Si licet sabbato cu
rare: At illi tacuerūt. Ipse
uero apprehensū sanauit
eū ac dimisit. Et respōs
ad illos dixit. Cuius uīm
asinus aut bos ī puteū
cadet. et nō continuo ex
trahet illū die sabbati? Et
nō poterāt ad hec respōde
re illi. Dicebat aūt et ad īui
tatos parabolā. intendens
quomodo primos accubi
tus eligerēt dicens ad illos.
Cum inuitatus fuis ad nup
cias nō discumbas ī primo
loco: ne forte honoratior
te sit inuitatus ab illo. Et
ueniēs qui te et illū uoca
uit: dicat tibi. da huic lo
cū. Et tūc incipias cū ru
bore nouissimū locū tene
re. Sed cū uocatus fuis:
uade et recūbe in nouissi
mo loco. ut cū uenit qui
te inuitauit dicat tibi. Amī
ce ascende superius. Tunc
erit tibi glia coram simul
discumbentibz. qa oīs qui se
exaltat humiliabitur: t qui
se humiliat exaltabitur.
Oram deī meī ego da Off.
mihi dicens exaudi dñe preces
seruī tui illumia faciē tuam
sup sanctuariū tuū et ostende
tende pplin istū sup quē inuo
catū est nomē tuū deus. Secrē.
Maiestatē tuā dñe suppli
citer deprecamur: ut hec sancta

que secuntur

que germinis. et a pctis nos delictis exuant et fi nis p. Cōuerte et redde te dño deo uō oēs qui circu eius affertis munera terribili et et qui auffert spīm principū terribili apud oēs reges terre. Confitemini dō tue dīe 2pl: deus obsilimus pietati nobis aduentū nrōe ph nat pcōe: et tue misera tionis lemp tribuat sol latiū p. ℣ Quia si tetigerit quatuor tpm iusti ebdōm euenerit tunc legant epla et euāgm de festis dīe i qua quatuor tpa celebrant. ℣ In quarta quatuor tpm si i iusti ebdōm fuit uel quodcūq; sic o:d mabis officiū misse.

Exultate deo adiutori nō tubilate deo iacob sumite psalmū iocundū cū cythara mente mita melis tuba q̄ precepti in isrl est et iudicii deo iacob ps Tcliōni i ioseph posuit illud cū exiret de terra egipti. hic nō salutet pplm seō dicat Oremus. Flect. ge. le. Iserm:die tue re o:ō. Medijs dīe fragilitatis nīa subsistat. ut que sua ordinatione attentius tua clemēcia reparet. p. Het dicat seō amos pphē dīis. Ecce dies uenīt et cōprehendet arator messorem: et calcator uue mitenti semē. et stillabunt montes dulcedinē: et oēs colles culta erūt. Et cōuertam captiuitatē pli mei isrl. et edificabūt ciuitates desertas et habitabūt i eis. Et plantabūt uineas: et bibēt uinū earū. Et faciēt ortos: et comedēt fructus eoē. Et plantabo eos sup humū suā. et nō euellam eos de tra sua quā dedi eis. dixit dīs ops. ℣ Tribulationes xxxvj hic saluet pplm sn genuflexione o:o.

Oīa ops dīe familie sup plicamus: ut dū ab bis mundialibz se abstinet. a vitijs quoq; mētr tenuerit p. ℣ De d mīa. iij q̄ uel. ℣ Dicebz illis. seō seō eloqre. Congregatus est oīs pplus quasi vir unus ad plateā aquē que est ante portā et dixerūt esdre scribe ut afferret librū legis moysi quā p̄cepit dīs israhel. Attulit ergo esdras sacerdos legē coram multitudine uirōe et mulieribus et cūctis qui poterāt intelligere in die p̄ma mēsis septimi et legit i ea in platea que est ante portā aquē

a mane usq; ad mediam
die in conspectu virorū et
mulier et sapientiū. Et
omnes ois ppli erāt erecte
ad librū. Stetit aūt es
dras scriba sup gradum
ligneū quē fecerāt ad lo
quendū: et steterūt iuxta
eū. Et aperuit esdras li
brū coram oī pplo. Et be
nedixit esdras dño deo
magno. Et rndit ois
pplus amen. Eleuās aūt
ois pplus manus suas:
incurvati sūt. Et adorave
runt prone in terrā. Por
ro leuite silentiū faciebāt
in pplo ad audiendā le
gem. Ipsis aūt stantibus
in gradu suo. et legerunt
in libro legis dei distincte
et aperte ad intelligendū.
Dixit aūt nemias sa
cerdos scribe et leuite. di
es sanctificatus est dño
deo nro: nolite lugere et
nolite flere. Et dixit eis.
Ite et comedite pinguia
et bibite mulsū. et mitti
te ptes eis qui no preparauerūt sibi qa sanctus
dies dni est. et nolite cō
tristari. Gaudiū etenim
dni est fortitudo nra.

Quis laut dñs deus nr qui
in altis habitat et humilia re

spicit nubila et nim̄ vbula
tionis atq; inopem et de ster
core erigens pauperem. Si
dixerit. Respon Marai.
deus unus de turba: dixit
ad ihm. Affer attuli filiū
meū ad te: habentem spm
immundū. Qui ubicūq; ap
prehendent eū allidit eū
et spumat et stridet dentib;
et arescit. Et dixi discipulis
tuis ut eicerent illū: et nō
potuerūt. Qui rndens:
dixit eis. O generatio incre
dula. quā diu apud vos
ero: quā diu vos patiar.
Afferte illū ad me. Et attu
lerūt eū. Et cū vidisset illū.
statim spūs cōturbauit eū:
et elisus in terrā volutabat spumās. Et interroga
uit patrē eius. Quanti
tps est: ex quo hoc ei ac
cidit. At ille ait. Ab infan
cia. Et frequenter eū et in ig
nem et in aquā misit ut eū
perderet. Sed si qđ potes ad
iuua nos misertus nri.
Ihs aūt ait illi. Si potes
credere: oīa possibilia sūt
credenti. Et cōtinuo cla
mans pater pueri cū lacri
mis aiebat. Credo dne: ad
iuua incredulitatē meā.
Et cū videret ihs cōcurrentē
turbā: cōminatus est spū

i mūdo dicēs illi. Surde
et mute spūs: ego tibi p
cipio exi ab eo. et amplius
ne introeas in eū. Et cla
mans et multū discer
pens eū exiit ab eo: t fac
tus est sicut mortuus ita
ut multi dicerēt qā mor
tuus est. Iesus aūt tenēs
manū eius eleuauit eū:
et surrexit. Et ci introisset
in domū: discipuli eius se
creto interrogabāt eū. Quia
re nos nō potuim⁹ eicere
eū: Et dixit illis. Hoc ge
nus i nullo potest exire:
nisi i oratione et ieunio. Cōf.

Mēdimbar in mandatis tuis
que dilexi valde et leuabo ma
nus meas ad mandata tua q̄
dilexi. Serē⁹ eius fide
lis qui fidelia promissa cō
firmas dū voluntas gen
tes exhibe iustificatis. tu mag
nificone nobis idulgē
tribue mutatis. ut pa
fiat cōuersem⁹ mens filios
unitatis et ifinitis sē con
fessionis sacrificio obla
to iustificatione tuā in
gt̄ meream⁹ exaltō p. Cō.

Comedite pinguia et bibite
mulsū et mittite ptes eis qui
nō pparauerūt sibi scis enī
dies dñi est nolite contristari
gaudiū etenī dñi est fortitudo
nra. Repln Suscipientes
dñe celestia dona supplices
te deprecamur: ut que sedu
la seruitute te donāte ge
mus dignis sensibus tuo
munere capiamus p dō.
Hia cū dicerēt oīa quecūq; vo
luit dñs fecit. Cōf.
ut obseruationes sa
cras annua deuotione te
colentes: et mope tibi pla
cauis et mente p. ñr dñ
scū cuius. ñr qui vivis. Lectō
Hec dicit dñs Osee Convé
deus. Convertere israhel
ad dñm deū tuū: qm cor
ruisti in iniquitate tua.
Tollite vobiscū verba. et
cōuertimini ad dñm: et di
cite ei. Omnes auferte iniq
tatem et accipe bonū. et
reddemus vitulos labioꝝ
nrōꝝ. Assur nō saluabit
nos. sup equos nō ascen
demus nec dicem⁹ ultra dii
nr̄i. opa manuū nrāꝝ: qa
eius qui ire est et miserē
beris pupli. Sanabo contri
tiones eoꝝ. diligam eos
spontanee: qa auertit⁹ é
furor meus ab eis. Ero q̄si
ros: israhel germinabit quasi
lilium. Erumpet radix eius
ut libani. Coniuerūt sedē
tes i umbra eius. Vivent
tritico et germinabūt quasi

uinea. Memoriale eius
sicut omni libamen. Ego
exaudiā et dirigam eum:
ego ut abiectē viuentē exme
fructibus tuus iucundus est.
Quis sapiēs intelliget ista:
intelligens et sāēs hec:
Quia recte ambulabūt in eis. Gē.
Domitere dñe aliquātulū et
depiemere sup semitas meas ℣.
Dñe refugiū factus es nobis a
generatione et pgenie. Lucē.
In illo t. Rogabat ihesum
quidā phisei: ut māducet
cum illo. Et ingressus
domū phisei discubuit. Et
ecce mulier que erat in ciui
tate peccatrix: vt cognouit
qđ accubuit in domo phari
sei. attulit alabastrum
unguen et stans retro sec9
pedes eius. lacrimis cepit
rigare pedes eius. et capil
lis capitis sui tergebat. et
osculabat pedes eius: et
unguento ungebat. Videns
autē phisei qui vocauer
at eū: ait intra se dicens.
Hic si esset pphēta: sciret
utiq; que et qualis esset hec
mulier que tangit eū qā
peccatrix est. Et rādens ihs:
dixit ad illū. Symon habeo
tibi aliquid dicere. At
ille ait. Magr dic. Duo debi
tores erāt cuidam fenerato
ri unus debebat denarios
q̄ngentos. alius quīqua
ginta. Non habentibus
aūt illis unde redderet: do
nauit utrisq;. Quis ergo
eū plus diligit. Rādens Sy
mon dixit. Estimo: q̄a hys
au plus donauit. Et dixit
ei ad mulierē: dixit Sym
on. Vides hanc mulierem.
Intrauī in domū tuā aquā
pedibz meis nō dedisti:
hec aūt lacrimis rigauit
pedes meos. et capillis su
is tersit. Osculū mihi nō
dedisti: hec aūt ex quo in
trauī nō cessauit osculari
pedes meos. Oleo caput
meū nō unxisti: hec aūt
unguento unxit pedes
meos. Propter quod dico ti
bi: remittūt ei pcā mul
ta. q̄m dilexit multū. Cui
aūt minus dimittit: mi
nus diligit. Dixit autem
ad illā. Remittūt tibi
pcā tua. Et cepērūt qui
simul accubebāt dicere
intra se. Quis est hic qui
etiā pcā dimittit: Dixit
aūt ad mulierē. Fides
tua te saluā fecit: vade
in pace. Offē. Redde aīa
mea dño et noli obliuisci oēs
retributiones eius et remunerāt

sunt aquile iuuenis tua. Terre
Tempta ubi sint dñe mi
dona iesum: que et expi
ando nos tua gratia
dignos effician. et ad se
piterna promissa pducat p.
Auffer a me obprobriu Cō.
et contemptū qā mādata tua
exquisiui dne nā et testimo
nia tua meditatio mea est. 2pli.
Omīs ops deus: ut de p
ceptis muneribus gratias
exhibentes. humilia pono
ni sumamus p. Sabbō
Venite adoremus dñi et p
ndamus ante dñm plo
remus ante dñi qui fecit nos
qā ipse est dñs deus nr. Ps
Preoccupem⁹ faciē eius i con
fessione et in psalmis iubilem⁹
a sine gloria in excelsis hic nō
salutet ppl; q; dr. Orem⁹.
Ops sem o:o Lect. gre. le.
piterne deus. qui p omni
nemā salutarē. et corpo
ribus mederis et mētibz
maiestatē tuā supplices
exoramus: ut pia iesuā
tui depremonē plamus
et psentia nobis subsidia
prebeas et futura p. Icō lib
j? diebz illis. Ad leuitā.
nitis est dñs ad moysen
dicēs. Decimo die mensis
huius septimi. dies expia
tionis erit celeberimus et
uocabit sanctus. Affligi
nisq; animas uras ieo: et of
feretis holocaustū domīo.
Omne opus nō facietis in
ipe die huius. qā dies p
piationis est: ut propiet
nobis dñs deus nr. Omnis
aia que affligi nō fuerit
die hoc peribit de pplis suis.
et que opus quippiā fecit
delebo eam de pplo suo.
Nichil ergo operis facietis
in eo legitimū sempiternū
erit uobis in mansionibz
uris. Sabbatū requiem
nis est. Affligetisq; animas
uras. die nono mensis a
uespere usq; ad uesperū
celebrabitis sabbata ura.
Dixit dñs ops. Ps Exaudiat
eos xxxix Orem⁹. Fac. gre. le.
Ora nobis qs ops o:o.
deus. ut iesunando
nia gratia sanctemur. et ab
nuendo cūctis efficiamur
hostibz formidabiles p. Icō lib
j? diebz ill. Locut
tus est dñs ad moysen dicēs.
Octodecimo die mensis
septimi quādo congregatis
nis oēs fructus terre uīe
celebrabitis feriās dñi sep
tem diebz. die primo et die
octauo erit sabbatū: id est
requies. Sumetisq; die pri

mo fructus arboris pulch
errime spatulasq; palma
rū et ramos ligni densi
frondū et salices de torr
te. et letabimi cora dño
deo uro. celebrabitisq; so
lēnitatē eius septē diebus
pānū. legitimū sempi
ternū erit in ōnibus gene
rationibz uris. mense sep
timo festa celebrabitis et
habitabitis i tabernaculis
septē diebz. omis qui de ge
nere est isrl' manebit in ta
bernaculis ut discāt posteri
ri uri. qđ in tabernaculis
habitare fecerī filios isrl'
cū educerē eos de tra egip
ti. ego dñs deus ur. ℣.
Oret nr. xxxix Orem?
Cuere o:o :lect. ge. de.
Aqs die familiā tuā
ut salutis etne remedia
que te inspirāte requirim⁹
te largiēte consequam⁹ p.
Oīe lō michee pphete.
Deus nr. pasce pplm
tuū in virga tua gregem
hereditatis tue habitantes
seorsū in saltu in medio
carmeli antiquos. videbūt gen
tes et confundentur super
omi fortitudine sua. ponēs
dens filis tui qui auffers
iniquitatē et transfers pec
catū reliquiis hereditatis
nie. ℣ non iīmittet ultra fu
rorem suū. quōm volēs mise
ricordiā et recipiet⁹ et mise
rebit nr̄. deponet iniqui
tates nras. et proiet in pfūi
dū maris oīa pcā nra.
dabis veritatē iacob. mīam
abraham que iurasti pa
tribus nris a diebz antiqs.
die deus nr. ℣ benedicitur
dño xxxix Orem? Aer. ge. de.
Cribue qs dne fide ℣:o.
lubus tuis: ut et ieiu
nio cōuenient aperiāt. et
suscepta solēniter emplīga
tio ro:pualis. ad fructū nos
trarū transeat aīarū D.
p̄ diebz ill. lō zacharie p.
fructū est verbū dñi ad me
dicēs. hec dicit dñs deus ex
ercituū. bivit cogitauī ut
affligerē vos ni ad iracūi
diam me puocastet. pres
nō et nō sūt miserius.
sic cōuersus cogitaui in
diebz istis. ut benefaciā te
rusalē et domui iude. noli
te timere. hec sūt ergo ver
ba que facietis. loquimi
veritatem unusquisq; cum
proximo suo. veritatē et iudi
cū pacis iudicate i portis
vris. et unusquisq; malū
contra amicū suū ne co
gitetis i:o:diū: et iu
ramentū mendax ne dili

gnts. ꝓña hec sūt que odi
dint dns. Et factū est uer
bū dñi exercituū ad me
dicēs. Hec dicit dns exer
cituū. Ieiuniū quarti et
ieiunium quinti. et ieiunii
septimi et ieiunii decimi
erit domui iude i gaudiū
et letiā et i solēnitates p
claras. Veritatē tantū t pa
cem diligite: dicit dns ex
cituū. Ad dñm xlmj
Oremus. Acc. ge. de. Ꝺeo
Et nos die tribuis so
lemne tbi deferre ieiu
nii: sic nobis qs indul
gentie pia subsidiū p do.
leo qñta Angelus dñi vn
ymn Benedictus es vn hic
sanctos saluet pplm sū ge
nuflexione Ꝺeo deus qui
tribus piis vn ij de scā
maria. nj qz uel. Ad hebreos.
Tres. Tabernaculū fac
tū est primū. in quo
erant candelabra t mēsa
et ꝓpositio panū qđ dicit
sancta. post uelamentū
autē scōm tabernaculum
qđ dicit scā scōrū habēs
thuribulū et arcā
am testamēti circūtectam
ex oī parte auro. i qua
urna aurea hns mānā
et uirga aaron que fron
duerat et tabule testamē

n sup que erāt scripta
glia obumbrātia ꝓpi
tōriū de quibz modo non
est dicendū p singula. Ipis
uero ita cōpositis i prio
quidē tabernaculo semp
introibāt sacerdotes sacri
fitia officia cōsummantes.
In secō uero semel. i anno
solus pontifex. nō sine sāg
uine quā offerret p sua et
ppli ignorantia. Hoc signi
ficante spū scō. nōdū pro
batum esse scōrū uiā ad hui
us prioris tabernaculo ha
bente statū. Que parabola
est tpis instantis. Iuxta
quam munera et hostie
offeruntur que nō possunt
iuxta conscientiā ꝓfectū fa
cere seruituti solūmodo ci
bis et ipotibz et uariis
baptismatibz. et iustitiis
carnis usq; ad tempus
correctionis ipositis. Xps
autē assistens pontifex fu
turoꝝ bonoꝝ p amplius
et ꝓfectus tabernaculi
non manufacti. id est nō
huius creatiōnis. neq; per
sanguinem hirconi aut ui
tulox. sed per ꝓpriū sangui
nem introiuit semel i scā
ctā redemptione inuenta.
Tractꝰ Laudate dñm xl
Secundum lucam.

illo t. dicebat ihs turbis uidoe silitudine hāt. Arborem fic habebat quidam plantatā in uinea sua. Et uenit fructū quereus in illa: et nō iuenit. Dixit aūt dns ad aultorē uineę. Ecce ānis tres sunt: ex quo uenio quęrēs fructū in ficulnea: et nō inuenio. Succide ergo illā: ut quid etiā terram occupat. At ille rndens dixit illi. dne. dimitte illā et hoc anno. usq; dū fodiam circa illā et mittā stercora: et siquidem fecerit fructū sin aūt in futurū succides eam. Erat aūt docēs in synagogis eoe sabbatis. Et ecce mulier que habebat spūm infirmitatis ānis decem et octo. et erat inclinata: nec omino poterat sursū respicere. Quā ui uidisset ihs-uocauit eam: et ait illi. Mulier: dimissa es ab infirmitate tua. Et iposuit illi manus: et cō festim erecta est et glorificabat deū. Rndens aūt archisynagogus indignans. qa sabbato curasset ihs: dicebat turbe. Sex dies sūt in quibz oportet operari. in hys ergo uenite et curamini et nō in die sabbati. Rndit aūt ad illum dns: et dixit. ypocrite: unusquisq; urm sabbato non soluit bouē suū aut asinū a presepio: et ducat ad aquare? Hanc aūt filiā abrahe quā alligauit satha nas: ecce decem et octo ānis nō oportuit solui a uinculo isto die sabbati? Et cū hec diceret: erubescebant oēs aduersarij eius. Et oīs pplus gaudebat in uniūlis: que gliose fiebāt ab eo. Dñe. nē deus salutis mee in die clamauī et nocte coram te ut inet oīo mea in conspectu tuo dne. Secūdo Concede qs ops deus. ut cōtis tue maiestatis munus obla tū. et gratiā nobis tuoris oīus obtineat et effectū ute plementis acquirat. Mense septimo festa re celebrabāt cū in tabernaculis habitare fecerit filios isrl' cū educere eos de tra egipti ego dns deus uester. Tertio Fiat in nobis qs dne tua sacramēta qđ continent: ut que nūc spe gerimus rrū ueritate mpiam? Per. Oratio Deus qui ecclīe tue sanctibz tr ut pfecte tui fideles iueniant exaudi pce

res sem tui et plebis tue isrl ps.
letamus sū in hys que dicta sūt
michi i domū dñi ibimus. ℣. Ō.
Origat corda nra qs
dne tue misericōnis
opamo: q̄a nbi sine te pla
cere nō possumus p. Ad
Tres. Gra Corinthios.
Gnas ago deo meo sēp
pro vobis in gratia dei
que data est vobis i xpo
ihū: quia in oībus diui
tes facti estis i illo in oī
bus verbo. sicut testiom xpi
firmatū est i vobis. ita
ut nichil vobis deest in
ulla gratia expectantibus
revelationē dñi nri ihu
xpi. Qui et confirmabit
vos usq; in finē sine crimi
ne. in die aduentus dñi
nri ihu xpi. Gℝ Letat⁹ sū in
Alla ℣ Laudate dñm oēs gē
tes t collaudate eū oēs pli.
In illo t. Lectio sc̄i Mathei.
Cessit ad ihm phisei: et in
terrogauit eū unus ex
eis legis doctor tentans
eū. Magr: q̄d est mandatū
magnū in lege: Ait illi
ihs. Diliges dñm deū
tuū ex toto corde tuo. t ex
tota anima tua. et in tota mē
te tua: hoc est maximū
et primū mandatū. Secdm
autē simile est huic. diliges

proximū tuū sicut te ipm.
In hys duobz mandatis:
omnis lex pendet t. ppheē.
Congregatis autē phariseis: interrogauit eos ihs
dicēs. Quid vobis videtur
de xpo cuius filius est:
Dicit ei. Dauid. Ait illis.
Quomodo ergo dauid
in spū vocat eū dñm di
cens. Dixit dns dño meo
sede a dextris meis: donec
ponā inimicos tuos scabellū pedū tuorū: Si ergo
dauid vocat eū dñm: quo
modo filius eius est: Et
nemo poterat ei respondere
verbū: neq; ausus fuit
quisquā ex illa die eū am
plius interrogare. ℣. Sti
ficauit moyses altare dño of
ferens sup illud holocaustū et
ymoleās victimas fecit sacrifi
cū vespertinū in odorem suauitatis dño deo in conspectu filioꝝ
isrl. Secrē Deus eius qui
nos p hunc sacrificū ve
nerāda cōmercia. omnis
simulq; divinitatis presules
efficias. p̄ri qs: ut sicut tuā
cognoscimus ēsentiā. sic
eam dignis mentibus et
moribz assequamur p. Cōm.
Tollite portas et introite i atria
eius adorate dñm in aula scā
eius ℣ Omnes gentes

refemnus dñe sancto nu
mere vegetatiu tuā mīam
deprecantes: ut dignos nos
eius pticipatione ꝓbetis.
Ꝑ dñm. ℣ia mj ad Corinthios.
Fres. fugite ab ydolor
latriā: ut prudētib⁹
loquor. vos iudicate qđ
dico. Calix bñdictionis
cui bñdicimus: nōne cō
municatio sanguinis xpi
est? Et panis quē frangi
mus: nōne pticipatio
corpis dñi est? Quōm un⁹
panis unū corpus mlti
sumus. Omes quidē unū
panē. et de uno calice pti
cipamus. Videte ifelē sēti
mentē. ¶ Nōne qui edunt
hostias. pticipes sūt altā
ris? Quid ergo dico qđ
ydolis ymolatū sit aliqđ:
aut qđ ydolū sit aliquid?
Sed quę ymolāt gentes
dęmonijs ymolāt: et nō
deo. ¶ Nolo aut vos soci
os dęmoniorū fieri. ¶ Non
potestis calicē dñi bibere:
et calicē dęmoniorū: ¶ nō
potestis mēse dñi pticipes
esse: et mense dęmoniorū.
An emulamur dñm: ¶ nū
quid fortiores illo sumꝰ
Oia licent: sed nō oīa
edificant. Oia licent: sed
nō oīa expediūt. ¶ Nemo
qđ sui ipsius querat: sed qđ
alterius. ¶ Xpō ihu dño
nostro. Sc̄ Mathęum.
¶ Illo t. d. i. d. s. parabolā
hanc. Simile est regnū celoꝝ
homi: qui seminauit bo
nū semē in agro suo. Cū
aut dormirent homines ue
nit inimicus eius et sup
seminauit zizania in me
dio tritici: et abiit. Cū aut
germinasset herba et fructū fe
cisset: tūc apparuerūt et zi
zania. Accedentes aut ser
ui patrisfamilias: dixerūt
ei. dñe: nōne bonū semē
seminasti in agro tuo? vnde
ergo habet zizania? Et
ait illis. Inimicus homo
hoc fecit. Serui aut dixerūt
ei. Vis imus et colligimꝰ
ea? Et ait. ¶ Non. ¶ Ne forte
colligentes zizania: eradi
cetis simul cū eis et trit
icū. Sinite utraq; crescere:
usq; ad messem. Et in tpe
messis: dicā messoribus.
Colligite primū zizania:
et alligate fasciculis ad cō
burendū. Triticū aut cōgregate
in horreū meum.
℣ia ij. Ad Corinthios
Fres. Itez dico ne quis
putet me insipientē esse:
alioquī velut insipientē
accipite me. Vt ergo mo

dini gloriet. Quod loquor
ño loquor sdm dei: sed
q̃si in mlipiēa ihac sub
stantia gloriē. qñ multi
gliant sdm carnē. et ego
gliabor. In xpo ihū dño
nr̃o. ℣ illo t. S matthi. nūa.
d·i·d·l· pabolā hāc. Sile
est regnū celoꝝ grano sina
pis: qđ acceptū homo se
mināuit in agro suo. qđ mi
nimū est quidē oīū semi
nū. Cū aūt creuerit. ma
ius est oīb⁹ holeribus: et
fit arbor ita ut volucres ce
li veniāt et habitēt in ra
mis eius. Alia pabolam
locutus est eis. Sile est
regnū celoꝝ fermēto. qđ
acceptū mulier abscon
dit in farine satis tribus
donec fermentatū ē totū.
Hec oīa locutus est ihūs
in pabolis ad turbas. et si
ne pabolis nō loquebat
eis: ut adimpleretur qđ
dictū est per ꝓphetā dicen
tem. Aperiā in pabolis
os meū: eructabo abscō
dita a constitutiōne mūdi.

Dñica xix ꝑ alus ꝑli ·l·

Ops et miseris deus oīa.
Omissa nobis aduer
santia ꝑpitatus exclude:
ut mentē et corpe pariter
expedita que tua sūt libe
ris mentibz exequam⁹ li-
bres. Re ad Ephesios.
Renouamini spū mentis
ue̅ et induite nouū ho
minē qui sdm deū creat⁹
est in iustitia et sanctate veri
tatis. ꝓpter qđ deponētes
mendaciū. loquimini veri
tatem unusquisq; cum
ꝓximo suo: quia sumꝰ in
uicē membra. Irascimini: et
nolite peccare. Sol nō oc
cidat sup iracūdia vr̃a.
Nolite locū dare diabu
lo. Qui furabat: iam
nō furet. Magis aūt la
boret manibz suis quod
bonū est: ut habeat un
de tribuat necessitatem
patienti. Gē dingat oīo xxxix
Alia ℣ dextera dñi exaltauit
me nō moriar sed viuā et nar
rabo opa domini. S matthi.
℣ illo t. Ascendens ihūs
in nauicula transfretā
uit: et venit in ciuitatem
suā. Et ecce offerebant ei
paliticū: iacentē in lecto
Et videns ihūs fidem illoꝝ:
dixit palitico. Confide
fili: remittunt tibi pcā
ta tua. Et ecce quidā de scri
bis: dixerūt intra se. Iste
blasphemat. Et cū vidis
set ihūs cogitatiōnes eoꝝ
dixit. Ut quid cogitatis

mala mundis uñs. Id
est finalius dicē. dimittit
ibi pñm: an dicē surge t
ambula? Vt sciatis aūt
qñ filius hois ptātē ha
bet in tra: dmittēdi pñm.
Tūc ait paliso. Surge
tolle lectū tuū: et uade in
domū tuā. Et surrexit. et
abiit i domū suā. Videntes
aūtē turbe timuerūt: et
glorificauerūt dēū qui de
dit ptātem talem hoibus.

Off: Si ambulauero. l. Secrē

A qs ops dns sic nos
sacris muneribus tuam
uenā ptingere: ut nos
corrigāmus exactius. sic
sanctis: relaxare delic
ta: ut collectemur i suis
pmissionibus obstinatos.

Cō Tu mādasti. l. Suscipi.

Qua nos diē mediana
lis opacio. et a nīs pec
catis nīs dēmētr expe
diat. et nos faciat semp
in hectre mandatis p̄ desi
derā. Ad Thessalonicēs
Fres. Sanctr et uenetr tra
dicones quas didicistis:
siue p̄ sermonē. siue per
epl̄am nr̄az. Ipse autem
dns nr̄ ihs xp̄us et deus
et p̄r nr̄ qui dilexit nos.
et dedit consolacionē eter
nam et spem bonā in gra
tia: exhortet corda nīa et
confirmet in oī ope et ser
mone bono. De cetero fres
orate p nobis. ut sermo
dī curat et clarificetur
sicut et apud uos. et ut li
beremur ab importunis
et malis hoibus. Non
enī oīm est fides. Fidelis
autē deus est qui confir
mabit nos et custodiet
a malo. Confidimus aūt
de uobis i dño: qñ quę
precipimus et facitis t fa
cietis. Dns aūt dirigat cor
da uīa in caritate et pa
cientia xp̄i. S Matthei.

In illo t. Accesserūt ad
eum discipuli eius dicētes.
edissere nobis parabolam
zizaniorum agri. Qui re
spondēs ait. Qui seminat
bonū semen: est filius hois.
Ager aūt est mundus. Bo
nū uero semen. hi sūt filii
regni: zizania aūt filii
sunt nequā. Inimicus
aūtē qui seminat ea: est
diabolus. Messis uero: cō
summacio sēli est. Messores
aūt angeli sunt. Sicut ergo
colliguntur zizania t igni
comburuntur: sic erit i cō
summacione sēli. Mittet fili
us hois angelos suos
et colligent de regno eius

oia scandala. et eos qui fa
cit iniquitatē: et mittet
eos i caminū ignis. Ibi
erit fletus et stridor dentiū.
Tūc iusti fulgebūt sicut
sol: i regno pris eoꝝ. Qui
habet aures audiēdi: au
diat. ℣ia ū. Ad Rōnos.
Fres. xps mortuus
est et resurrexit. ut et
uiuos et mortuos diiudet.
Cu aūt q̄d uidimus fremi
tui: aut ti quare sper
nis frez tuū? Dēs enī asha
bimus ante tribunal
dei. Scriptū est enī. Viuo
ego dicit dns: q̄m mihi
flectet oīe genu et cōfi
debit oīs lingua. Itaq;
unusq̄sq; nr̄m pse ratio
nem reddet deo: i die ad
uentus dni nr̄i ihu xpi.
℣ illo t. Inter S̄ Matheꝝ.
rogantis ihūs a discipu
lis suis de cōsummatione sēli
dixit. Cū videritis abho
minationē desolationis
que dicta est a daniele p
phetā stantē in loco scō.
Qui legit intelligat. tūc
qui i iudea sūt fugiāt ad
montes. et qui i tecto nō
descendat tollere aliquid
de domo sua. Et qui in
agro erit: nō reuertat retro
tollere tunicā suā. Ve aūt
pregnantibꝰ: et nutrientibꝰ
illis diebꝰ. Orate aūt: ut
nō fiat fuga ur̄a yeme nl̄
sabbato. Erit enī tribula
tio magna qualis nō fu
it ab initio: usq; modo
nec fiet. Et nisi breuiati
fuissēt dies illi: nō fieret
salua oīs caro. Sed ppter
electos: breuiabūtur dies
illi. Tūc si q̄s uobis dixit
ecce hic est xps: aut illic
nolite credere. Surgēt enī
pseudo xpi et pseudo ꝓphe:
et dabunt signa magna
et prodigia: ita ut i errorē
iduci antur etiā si fieri po
test electi. Ecce p̄dixi uobis.
Si ergo dixerint uobis ec
ce i deserto est nolite exire:
ecce in penetralibꝰ nolite
credē. Sicut enī fulgur exit
ab oriente et paret usq; in
occidentē: ita erit aduentꝰ
filij hoīs. Ubicūq; fuit cor
pus: illuc congregabūtur
et aquile. Statī aūt post
post tribulationē dieꝝ
illoꝝ sol obscurabit. et lu
na nō reddet lumen suū.
et stelle cadēt de celo: et uir
tutes celoꝝ mouebuntur.
Et tūc apparebit signū fi
lij hoīs in celo. Et tunc
plangēt oēs tribus terre.
et uidebūt filiū hoīs uen

ente in nubibz reli cū ui
tute multa et maiestate.
Et mittet angelos suos cū
tuba et uoce magna: et
congregabūt electos eius
a quatuor ventis reli. et
a summis celoꝝ usqz ad ter
minos eoꝝ. Dñica xx.

Dia que fertur Lxv ora.
Largire qs dne fidelibz
tuis indulgentiā plena
nis et pacē: ut pacē ab
oibus mereantur offen
sis. et secura tibi mente de
seruiat p. Ad Ephesios.
Fres. Videte quomodo
caute ambuletis nō
quasi insipientes: sed ut
sapientes. Redimentes tē
pus: qm dies mali sūt.
Propterea nolite fieri imp̄u
dentes: sed intelligentes
que sit uoluntas dñi. Et no
lite inebriari uino in quo
est luxuria. sed implemini
sp̄u sctō loquentes uobis
metipsis in psalmis et ym
nis et canticis sp̄ualibz
cantantes et psallentes
in cordibz uris dño. Gra
tias agentes semp pro oi
bus: in nomine dñi nri ihū
xp̄i. Ge Paulū apm. -

Alia v Cum exhibuit in dño si
cut mons syon nō cōmouebi
tur metuū qui habitat in rlm.

Psalmo c. Ad S Matheū.
Simile factū est regnū celoꝝ hoi
ni regi: qui fecit nupcias fi
lio suo. Et misit seruos
suos uocare inuitatos ad
nupcias: et nolebāt uenire.
Iterū misit alios seruos di
cens. Dicite inuitatis. Ecce
prandiū meū parau: tauri
mei et altilia occisa. et
oīa parata sūt. uenite ad
nupcias. Illi aūt negligen
tes abierūt. alius in
villā suā. alius uero ad
negociationē suā. Reli
qui uero tenuerūt seruos
eius: et cōtumelijs affec
tos occiderūt. Rex aūt cū
audisset iratus est. et mit
tens exercitus suos pdidit
homicidas illos et ciui
tatē illoꝝ incendit. Tūc
ait seruis suis. Nupcie
quidē parate sūt: sed q̄
erāt inuitati nō erāt digni.
Ite ergo ad exitus uiarū:
et quoscūq; inueneritis uo
cate ad nupcias. Et egres
si serui eius in uias. cōgre
gauerūt quos inuenerūt
bonos et malos: et implete
sūt nupcie discumbentiū.
Intrauit aūt rex ut uide
ret discumbentes. et uidit ibi

hoiem nō uestiti uestr
nuptiali: et ait illi. Amī
ce quomodo huc intrasti
nō habens uestē nuptia
lem? At ille obmutuit.
Tūc dixit rex ministris. ligā
tis manibꝰ eius et pedib⁹
mittite eū in tenebras ex
teriores: ibi erit fletus et
stridor dentiū. Multi enī
sūt uocati: pauci uero ele
cti. OFF. Super flumia ba
bilonis illic sedimus et fleu
imus dū recordaremur tui syon.
Sacrificii salutis scēt.
nēc nbi offerimus quīs
dūc deus nr: ut concordes
nos permittatis mētibus
semp nec pcipiens celebri
re ministeriū p. Cō Memē
to ubi nri sermo nro in quo
michi spem dedisti hec me cō
solata est iniquitate mea. ps.
Eus qui nos regendo
misereris parendo tri
bulas. a qua nbulatiō
ne uos erue et gressibꝰ
etia concede p. ista in. Ad
Thes. Dc thessalonicēs.
Denūciamus uobis in
nomie dñi nri ihu xpi: ut
subtrahatis uos ab omni
fre ambulāte inordinate
et nō secm traditionem
quā exceperūt a nobis.
Ipsi enī scīs quēadmo
dū oportet imitari uos.
quīa nō inquieti fuimꝰ inter
uos neq; gratis panem
mādūcauimꝰ ab aliquo.
sed in labore et fatigati
one nocte et die laborā
tes ne aliquē uestrū grauā
remus. nō quasi non ha
buerimꝰ potestatem. sed ut
nosmetipsos formā da
remus nobis ad imitandos nos. Nam et cū es
semus apud uos hec de
nūciabamꝰ uobis. quīa
si quis nō uult operari
nec mādūcet. Audiuimꝰ
enī inter uos quosdam
ambulare inquiete nichil operantes. sed curiose a
gentes. Hys aūt qui eius
modi sūt denūciamꝰ et
obsecramꝰ in dño ihu. ut
cū silentio operantes suum
panē manducēt. Vos
aūt fres nolite deficere be
nefacientes: in xpo ihesu
dño nro. S lucam.
In illo t. dicebat ihs au
ditis principibꝰ phariseoꝝ. Cū
quis prandiū aut cenā
facis uocare amicos tuos
neq; cognatos neq; uici
nos. ne forte et ipsi te re
uocent. et fiat tibi retribu
tio. Sed cū facis cōuiuiū
uocā pauperes debiles. ce

os claudos·et bñis erīs.
qā nō hñt retribuere tibi.
retribuet enī tibi ī retribu
tione iustoꝝ. ☩Per aī aut
disset quidā de simul dis
cūbentibz: dixit illi. Bea
tus qui mādūcabit pa
nem: in regno dei. ☩Ia vī.
Trēs. ☩Non ad nōnos.
muitē iudicem? sed
hoc iudicate magis. ne
ponatis offendiculū fri
iel scandalū. ☩Ano et conse
do in dño ihu. qā nichil
cōmune ꝑ ipsū. nisi ei q̄
existimat quid cōmune
esse illi cōmune est. ☩Si enī
ꝓter tibū frat tuus con
tristat: iam nō secdm ca
ritatē ambulas. ☩Noli
tibo tuo illū pdere. pro
quo xps mortuus ē. ☩Nō
enī blasphemet bonū
ūm. ☩Non est regnū dei
esca et potus: sed iustitia
et pax et gaudiū in spū
sancto. ☩Luce.
☩In illo t. d·i·d·s· Beati
eritis cū vos oderīt hoīes
et cū separaverīt vos. et ex
probraverīt et ejecerīt no
men vrū tanq̄ malū:
ꝓter filiū. Gaudete in illa
die et exultate: ecce enim
merces vrā multa est in
celo. ☩Sdm hec enī faciebāt

ꝓphetis pēres eoꝝ. ☩Verūtamē
ve vobis diuitibz: qui ha
betis consolationē vrām.
☩Ve vobis qui saturati estis:
q̄ esurietis. ☩Ve vobis qui
ridetis nūc: q̄ lugebitis
et flebitis. ☩Ve cū benedixe
rint vobis oēs hoīes: sdm
hec faciebāt pseudo ꝓphetis
pēres eoꝝ. ☩Sed vobis dico:
qui auditis. diligite ini
micos vros: benefacite hys
qui oderūt vos. ☩Benedicite
maledicētibz vobis: orate
pcalūniantibz vos. ☩Et qui
te percutit ī maxillā: prebe et
et alterā. ☩Et ab eo qui aufert
tibi vestimentū: etiam
tunicā noli prohibere. ☩Omni
autē petenti te tribue: et
qui auffert que tua sūt ne
repetas. ☩Et prout vultis ut
faciāt vobis hoīes: et vos
facite illis silr. ☩Et si dilige
tis eos qui vos diligunt:
que vobis est gratia: ☩Et
nanq̄ et pēores hoc faciūt.
☩Et si mutuū dederitis hys
a quibz speratis accipere:
que vobis est gratia: ☩Nā
et pēores pēoribz dānā
tur: ut recipiāt equalia.
☩Verūtamē diligite inimi
cos vros. et benefacite ꝛ mu
tuum date: nichil inde spe
rantes. ☩Et erit merces vrā:

multū melius. Dñica xxj.

Inmolūtate tua dñe omnia
sūt posita et nō est qui pos
sit resistere voluntati tue ni em
fenisti oīa celū et tērā et omnia
ea que celi ambitu continentur
dñs omniū tu es ps Beati
immaculati in via qui ambu
lant in lege dñi. Ad.
Inclina aurē tuā ps dñe
cōtinua pietate custodi.
ut a cūctis aduersitatibus te
protegente sit libera: et in bo
nis actibus tuo nomī sit
deuota p. Ad Ephesios.
Fres. Confortamini in do
mino et in potentia
virtutis eius. Induite vos
armaturā dei ut possitis
stare aduersus insidias dya
boli: qm nō est vobis col
luctatio aduersus carnē et
sanguinē sed aduersus prin
cipes et potestates. aduersus
mūdi rectores tenebrarum
hat contra spūalia nequi
tie in celestibus. Propterea ac
cipite armaturā dei: ut
possitis resistere in die malo
et in oībus perfecti stare. Sta
te ergo succincti lūbos ves
tros in veritate. et induti lo
rica iustitie et calciati pe
des in ppatione euangeli
pacis in oībus sumentes
scutū fidei. in quo possitis
oīa tela nequissimi ignea
extinguere. et galeā salutis
assumite: et gladiū spūs
qđ est verbū dei. Ps.
Refugiū factus es nobis a ge
neratione et pgenie. Priusq;
montes fierent aut formaret
tur terra et orbis a seculo et usq; in
es deus Alla. Deprehendis cla
mantē ad te dñe dñe exaudi
vocem meam. S Johēm.
In illo t. Erat quidā regu
lus: cuius filius infirma
batur capharnaū. Hic cum
audisset qa ihs veniret a
iudea in galileā: abiit ad
eū et rogabat eū. ut descē
deret et sanaret filiū eius.
Incipiebat enī mori. Dixit
ergo ihs ad eū. Nisi sig
na et prodigia videritis:
nō creditis. Dicit ad eū regu
lus. Dñe: descende priusq;
moriat filius meus. Di
cit ei ihs. Vade: filius tu?
vivit. Credidit homo ser
moni quē dixit ihs: et ibat.
Iam autē eo descendente
servi occurrerūt ei. et nūcia
verūt dicentes: qa filius ei?
vivebat. Interrogabat ergo
horā abi eis: in qua melius
habuit? Et dixerūt ei. Qa
heri hora septima: reliquit
eū febris. Cognovit ergo
pr qa illa hora erat in qua

dixit ei ihs: uade filius
tuus uiuit. Et credidit ipe:
et domus eius tota. ℣ff:
Qui erat mihi noīe iob simplex et rectus ac timens deū
quē sathan petijt ut tēptaret
et data est ei potestas ī dño
in familiate et in carne eius
pdidit3 oēs substanciā
ei9 et filios simē quoq3
eius graui ulcere uulnerauit.
Suscipe dñe ꝑuia9 lectē.
hostias quib3 et te placare uoluisti. et nobis salutē potentq; ōtribue rectis
tui ꝑ. Co Insalutari tuo
delui mei et in ūbrii tui suspexau qūdo tuaes de ꝑsequētibus me iudicii et iniqui pse
rim fuit me adiuua me deus
meus. ꝑpl' Quotidiana oīs
ns elimosiā ōsequi qs dñe: ut qđ ore pcipim9
pura mente sectemur ꝑ.
Reflā mī. Ad thymoth3.
Rogo. Nichil mihi mihi
in hac mūdi: habentes uictū et uestitū his contenti simus. Nā
qui uolūt diuites fieri in
cidit in tēptationē et
laqueū diaboli. et desi
deria multa ī utilia et no
cua que mergūt homes
in ītritū et pditionē. Radix enī oīm malox est cupiditas. Quā quidā appetentes errauerūt a fide: et
inseruerūt se doloribus multis. Tu aūt o homo dei: hec
fuge. Sectare uero iustitiā
pietatē fidem caritatē pacientiā mansuetudinē. Certa
bonū certamē fidei. Apprehende uitā eternā: in qua
uocatus es et confessus bonā confessionē coram multis testibus. Precipio tibi co
ram deo qui uiuificat oīa
et xpō ihu qui testimoniū reddidit sub poncio pylato
bonā confessionē ut ser
ues mādatū sine macula irreprehensibile. usq3
in aduentū dñi nī ihu xpi.
quē illo. tpe fecit Sum.
ei intraret ihs in synago
gam et docret: et erat ibi
homo. et manus eius dex
tera erat arida. Observabant aūt scribe et pharisei
si in sabbato curaret: ut
inuenirēt unde accusarent
illū. Ipse uero sciebat cogitationes eox: ait illi homi
qui habebat manū aridā.
Surge et sta ī medio. Et
surgens stetit. Ait aūt ad
illos ihs. Interrogo uos si
licet sabbato benefacere an

male: aiam salua facere
an pdere? Et ait ilspectis
oibus illis: dixit homini.
Extende manū tuā. Et ex
tendit: et restituta est ma
nus eius. Ipsi aūt repleti
sūt insipientia: et colloq̄
bant ad inuic̄. quid nam
facerēt de ihu. ℣ia vj. Ad Co
rēs. Mundē mandatos
mus nos ab oī inqui
namēto carnis et spūs
pficientes sc̄ificationem in
timore dei. Capite nos. ne
minē lesimus. neminē
corrupimus: neminē de
fraudauimus. Non ad con
demnationē dico. Predixi
enī qđ in cordibz nris estis
ad cōmoriendū. et ad cō
uiuendū. Multa mihi fi
ducia est apud vos: mul
ta mihi gloriatio pro vob.
In xp̄o ihu dño nr̄o. S.
Ps illo t. Cū ue Matheū.
misset ihs in domū petri:
vidit socrū eius iacentē et
febricitantē. Et tetigit ma
nū eius: et dimisit eam fe
bris. Et surrexit: et ministra
bat eis. Vespere aūt facto:
obtulerūt ei multos demo
niaticos. Et eiciebat spūs
vbo. et oēs male hītes cu
rauit: ut ad īplerēt quod
dictū est p ysaiam pphetā

dicentē. Ipse infirmitates
nras accepit: et egrotatio
nes portauit. dnica xxij.
Si iniquitates obseruaueris
dne dne q̄s sustinebit qđ
apud te propitiatio est. Propt
pr̄s depḡdis damauī ad te
dne dne exaudi vocē meā Ore.
Deus refugiū nr̄m et
virtus. ad esto pr̄s
ecclie tue p̄ces auctor ipe
pietatis et presta: ut qđ
fidelit̄ petimus. efficaci
exequam̄ p. Ad philippenses.
Fres. Confido i dño ihu
q̄ qui cepit i vobis
opus bonū perficet usq; in
die xp̄i ihu. sicut est mihi
iustū hoc sentire pro oīb; vo
bis. eo qđ habeam vos i
corde et in vinculis meis
et in defensione et cōfirma
tione euangelij socios gau
dij mei oēs vos esse. Testis
enī mihi est deus. quō om
nes vos oēs in visceribz
ihu xp̄i. Et hoc oro. ut cari
tas vra magis et magis
habūdet i scientia et in oī
sensu ut probetis potiora
ut sitis sinceres et sine of
fensa i die xp̄i ihu. repleti
fructu iustitie: per ihm
xp̄m. in gloriā et laudē dei.
Hec qua bonū et qua GE.
mandū habemus fres i omū.

ꝺ Dicat unguentū manipule qđ
defendit barbā barbam
eius. Alia ꝺ laudat eīa
meā dñm laudabo dñm in
vita mea psallā deo meo quā
diu ero. S. Matheum.
Illo t. d. i. d. s. parabola
hanc. Simile est regnū celo
rū homī regi qui voluit
rationē ponere cū seruis
suis. Et cū cepisset ratio
nē ponē. oblatus est ei
unus qui debebat decem
milia talenta. Cū autē
nō haberet unde redderet.
iussit eī dñs eius uendi
dari et uxorem eius. et fi
lios. et oīa que habebat
et reddi. procidēs aūt ser⁹
ille: rogabat eī dicens.
Patientiā habe īme: et
oīa reddā tibi. Misertꝰ
aūt dñs serui illius dimi
sit eī: et debitū dimisit ei.
Egressus aūt seruus ille.
inuenit unū de conseruis
suis qui debebat ei centū
denarios: et tenēs suffoca
bat eī dicēs. Redde qđ de
bes. Et procidēs conserⁿus
eius: rogabat eī dicens.
Patientiā habe ī me: et
oīa reddā tibi. Ille autē
noluit: sed abiit t misit
eī in carcerē donec redde
ret debitū. Videntes aūt
cōserui eius que fiebāt cō
tristati sūt ualde: et uene
runt et narrauerūt dño suo
oīa que facta fuerāt. Tūc
uocauit illū dñs suus: et
ait illi. Serue nequā: oīe
debitū dimisi tibi quōm ro
gasti me. Nōne ergo opor
tuit te misereri cōserui tui
sicut et ego tui misertus
sū? Et iratus dñs eius tra
didit eū tortoribus: quo
adusq; redderet uniuersū
debitū. Sic et pr meus ce
lestis faciet uobis: si non
remiseritis unusquisq;
fratri suo de cordibus uris.
Recordare mei dñe oī Off:
potentatus dominās et da ser
monē certū in os meū ut pla
ceant ūba mea in conspectu pa
pis. Secrē et mūdes
deus: ut her salutaris ob
lata. et a pris reatibus
mdrsmeter expediat: t ab
oībus tueatur aduersis.
Hoc uobis gaudiū est Cōm
angelis dei sup uno pēore pe
nitentiā agente. Qđñ sup
simus dñe sacra dona mis
teria humilit deprecantes:
ut que in tui cōmemora
tione nos facē precepisti
in nr pficiat mīa: et nos
tis auxiliū per dñm n.
fiat qrta. Ad thymotheū.

Rnie. ſims pcepta eſt ca
ritas. de corde puro ⁊ cōſcia
entia bona et fide nō ficta.
A quibz quida aberrantes
uſi ſūt in uaniloquiū. uo
lentes eſſe legisdoctores nō
intelligentes. neq; que loquū
neq; de quibz affirmāt. ſci
mus aūt q̄a bona eſt lex.
ſi q̄s ea legitime utat. ſa
ciens hoc q̄a iuſto lex nō eſt
poſita. ſed iniuſtis et nō ſub
ditis. impijs et pcōribus
ſceleratis et pfanis. pa
tricidis ⁊ matricidis. homi
cidis et fornicarijs maſcu
loꝝ cubitoribz plagia
rijs mendacibz periurs. et
ſi q̄d aliud ſane doctrine
aduerſat. que eſt ſedm euan
geliū glie bñ dei. q̄d credi
tū eſt michi. Gracias ago
ei q̄ me cōfortauit: i xp̄o
ihu dño nr̄o. S̄ matheī.
Cū illo t. d. i. d. ſ. Habete
fidē dei. Amē dico uobis.
q̄a quicūq; dixerit huic mō
ti tolle ⁊ mittere i mare. et
nō hesitauerit i corde ſuo ſed
crediderit: q̄a quodcūq; dix
erit fiat. fiet ei. Ideo dico
uobis. Oīa quecūq; oran
tes petitis: credite q̄a acci
pietis et uenient uobis. Et
ci ſtabitis ad orandū: di
mittite ſi q̄d habetis adu
ſus aliquē. ut et pr̄ ur̄ qui
in celis eſt dimittat uobis
pcā ura. Nō ſi uos nō di
miſeritis: nec pr̄ ur̄ qui in
celis eſt dimittat uobis pec
cata ura. ¶ Fia uſ. Ad Rōnos.
Fres. Sciat p unū hoīem
in hūc mūdū pcm i
trauit. et p pcm mors: ita
in oēs hoīes mors pertransiit
in quo oēs peccauerūt. usq;
ad legē enī pcm erat in mū
do: pcm aūt nō imputabat
cū lex nō eſſet. Sed regnauit
mors ab ab adam usq; ad
moyſē etiā in eos qui non
peccauerūt: ī ſilitudine p
uaricationis ade qui ē for
ma futuri. Sed nō ſicut de
lictū: ita ⁊ donū. Si enī in
unius delicto multi mortui
ſūt: multo magis gratia dei
et donū unius hoīs ihu xp̄i
in plures habūdauit. Et nō
ſicut p unū peccatē: ita ⁊
donū. Nam iudiciū ex uno
in dānationē: gra aūt
ex multis delictis in iuſtifi
cationē. Si enī in unius de
licto mors regnauit p unū:
multo magis habūdantiā
gre ⁊ donationis ⁊ iuſtitie
accipientes in uita regnabūt.
p ihm xp̄m dñm nr̄m. Quū.
Videte q̄d audiatis xxcm
Dicat dñs ego dicta xxm.

nogiuo magnificamus pans t nō
assumamus inocabulus me et
ego exaudiā vos et mōstrabo
sapientiā dei tri de rectis lo
cis ps Iudicabit dñe tra tua
iustis sapientiā iacob oro.
Exaudi dñe qs uoce fidei
eius voluntates: ut di
uini operis sanctū ppetuus
exequentes. pietatis tue
remedia maiora papiāt.
Fres. Ad philippēs ij.
Imitatores mei estote:
et obseruate eos qui ita
ambulāt sic habetis for
mā nrām. Multi enī am
bulāt quos sepe dicebam
vobis: nūc autē t flens
dico inimicos crucis xpi
quoe finis interitus. quo
rū deus uenter est. t gla
in confusione ipsoe qui terre
na sapiūt. Nrā aūt con
uersatio in celis est. vnde etiā
saluatorē expectamus dñm
nrm ihm xpm qui reformabit
corpus humilitatis
nre. configurabile corpi cla
ritatis sue secūm operatione
qua possit etiā subicere sibi
omia ihs xps dns nr. Be.
Liberasti nos dñe ex affligē
tibus nos t eos qui nos odrūt
confudisti. In deo laudabimur
tota die et nomini tuo confitebimur in
scla Alla. Qui lamat pauperes
corde t alligat contritiones eoꝝ.
In illo t. Abeūtes s. matth.
plusq; silui meruit ut ca
peret ihm i sermone. Et mut
auit ei discipulos suos dī he
rodianis dicētes. Magr: sa
mus qa verax es t uiā dei
in veritate docens. t nō est tibi
cura de aliquo: nō enī respi
cis psonā hoīm. Dic ergo
nobis qd tibi uidet. Licet
censū dare cesari an non?
Cognita aūt ihs nequitia
eoꝝ dixit. Qd me tēptatis
ypocrite? Ostendite mihi
numisma census. At illi
obtulerūt ei denarium. Et ait
illis ihs. Cuius est ymago
hec et superscriptio? Dicunt
ei. Cesaris. Tūc ait illis.
Reddite ergo que sūt cesaris
cesari: et que sūt dei deo. Of.
Confundis damnum ad te
dñe dñe exaudi uocē meā Cētr.
Propitius esto dñe supli
cationibus nīs et pli tui ob
secrationibus pcibusq; suscipiens:
da nōbis in hoc seculo ad te cognoscendi gratiam.
ut a cunctis impietatibus li
beri ad celestia desideria tue
amoris ps. Cō Amen dico vobis
quicqd omnes petitis credite
qa accipietis t fiet vobis. Ps.
Concede nobis qs dñe: ut
quicquid in nra mente uno
tū est. sacrificij qd supplices

In medicamone nutrit̄. ℣. Hia nīc. ad thymotheum.
Nolī negz erubescere
testiom dñi nr̄i negz me uīc
tī eius: sed cōlaborā euan
gelio scdm uirtutē dei qui nos
liberauit et uocauit uoca
one sua. nō scdm opa nr̄a
sed scdm ppositū suum t gra
nam que data est nobis in
xp̄o ihū ante tpa secularia.
℣. manifestata ē autē nūc p
illuminationē saluatoris
nr̄i ihū xp̄i qui destruxit
quidem mortē. illuminauit
uitā et incorruptionē p euan
geliū. in quo positus sum
ego predicator et apls et
magr gentiū. ob quā causā
etiam hec patior: sed nō cō
fundor. scio enī cui credidi
et certus sū: qa potēs est de
positū meū seruare in illū
diē. ℣. formā habe sanorū
uerboz que a me audisti in
fide et dilectione: in xp̄o ihū
dño nr̄o. S. Matheum.
℣. Illo t. cū uenisset ihs et
discipli eius in finibus cesaree phi
lippi. interrogauit discipulos suos
dicens. quem dicunt homines esse
filiū hoīs. at illi dixerūt. alii
Johānem baptistam. alii autē
heliam. alii uero hieremiam aut
unum de prophetis. dicit illis ihs.
uos autē quem me esse dicitis.
respondens simon petrus dixit.
tu es xp̄s filius dei uiui. respondens
autem ihs dixit ei. beatus es simon
barjona. quia caro et sanguis non
reuelauit tibi sed pater meus qui
in celis est. et ego dico tibi quia tu es
petrus. et super hanc petram edi
ficabo ecclesiam meam. et portę
inferi non uincent eam. et tibi dabo
claues regni celorum. et quodcūq;
ligaueris super terrā erit ligatum
et in celis. et quodcūq; solueris
super terrā erit solutum et in celis.
tunc precepit discipulis suis ihs
ut nemini dicerent quia ipse esset
ihs xp̄s. ex illo tempore cepit ihs
ostendere discipulis suis quia
oportet eum ire ierosolimam et
multa pati a senioribus et scribis
et principibus sacerdotum et
occidi et tertia die resurgere.
et assumens eum petrus cepit
increpare illum dicens. propitius
esto tibi dñe non erit tibi hoc.
qui conuersus dixit petro. uade
retro me satana scandalum es
mihi: quia non sapis ea que dei
sunt sed que hominum. tunc ihs
dixit discipulis suis. si quis uult
post me uenire abneget semetipsum
et tollat crucem suam et sequatur
me. qui enim uoluerit animam
suam saluam facere perdet eam.
qui autem perdiderit animam
suam propter me inueniet eam.
quid enim prodest homini si
mundum uniuersum lucretur
animę uero sue detrimentum
patiatur. aut quam dabit homo
commutationem pro anima sua.
filius enim hominis uenturus est
in gloria patris sui cum angelis
suis. et tunc reddet unicuique
secundum opus eius. amen dico
uobis sunt quidam de hic stanti
bus qui non gustabunt mortem
donec uideant filium hominis
uenientem in regno suo. ℣. Sancti
Jacobi. ep̄le. ℣. Jacobus dei et dñi
nr̄i ihū xp̄i seruus. duodecim tribu
bus que sunt in dispersione gau
dere. omne gaudium existimate
fratres mei cum in temptationes
uarias incideritis. scientes quod
probatio fidei uestre patientiam
operetur. patientia autem opus
perfectum habet. ut sitis perfecti
et integri in nullo deficientes.
si quis autem uestrum indiget
sapientia postulet a deo qui dat
omnibus affluenter et non im
properat. et dabitur ei. postulet
autem in fide nichil hesitans.
qui enim hesitat similis est fluctui
maris qui a uento mouetur et
circumfertur. non ergo estimet
homo ille quod accipiat aliquid
a dño. uir duplex animo inconstans
est in omnibus uiis suis. glorietur
autem frater humilis in exalta
tione sua. dives autem in humi
liatione sua. quia sicut flos fenī
transibit. exortus enim est sol
cum ardore et aruit fenum et flos
eius decidit et decor uultus eius
deperiit. sic et dives in itinere
suo marcescet. beatus uir qui
suffert temptationem quia cum
probatus fuerit accipiet coronam
uite quam repromisit deus diligen
tibus se. nemo cum temptatur
dicat quia a deo temptatur. deus
enim intemptator malorum est
ipse autem neminem temptat.
unusquisque autem temptatur
a concupiscentia sua abstractus
et illectus. deinde concupiscentia
cum conceperit parit peccatum.
peccatum autem cum consum
matum fuerit generat mortem.
nolite errare fratres mei dilectissimi.
omne datum optimum et omne
donum perfectum desursum est
descendens a patre luminum
apud quem non est transmutatio
nec momenti obumbratio. uolun
tarie genuit nos uerbo ueritatis
ut simus initium aliquod creatu
rarum eius. scitis fratres mei
dilectissimi. sit autem omnis homo
uelox ad audiendum tardus autem
ad loquendum. tardus ad iram.
ira enim uiri iustitiam dei non
operatur. propter quod abicientes
omnem immunditiam et abundan
tiam malitie in mansuetudine
suscipite insitum uerbum quod
potest saluare animas uestras.
estote autem factores uerbi et
non auditores tantum fallentes
uosmetipsos. quia si quis auditor
est uerbi et non factor hic com
parabitur uiro consideranti
uultum nativitatis sue in speculo.
consideravit enim se et abiit et
statim oblitus est qualis fuerit.
qui autem perspexerit in legem
perfectam libertatis et permanserit
in ea non auditor obliviosus factus
sed factor operis hic beatus in
facto suo erit. si quis autem
putat se religiosum esse non
refrenans linguam suam sed
seducens cor suum huius uana
est religio. religio munda et
immaculata apud deum et patrem
hec est uisitare pupillos et uiduas
in tribulatione eorum immacu
latum se custodire ab hoc seculo.
℣. Sancti Marcum. ihs.
conuenerunt ad ihm phisei
et quidam de scribis uenientes
ab hierosolimis: et cū uidissent
quosdam ex discipulis eius cō
munibus manibus id est nō
lotis manducare panes. uitu
perauerunt eos. phisei enī
et oēs iudei nisi crebro la
uerint manus nō manducāt:
tenentes traditionē seniorū.
et a foro nisi baptizentur:
nō comedūt. et alia multa
sūt que tradita sūt illis ser

uare: baptismata multi t
urnoe t eruditoe et clemoe.
Et increpabat eū scribe et
phisei. Quare discipli tu
nō ambulāt iuxta tradi
onē seniōe: sed cōmunib;
manib; panē māducant.
At ille respōdens dixit eis. Be
ne ꝓphetauit de vobis ysa
ias ypocritis; sicut scriptū
est. Populus hic labijs me ho
noꝛat: cor aūt eoꝝ longe
est a me. Frustra autē me
me colūt: docētes doctrinas
hoīm et ꝓcepta. Relinquē
tes enī mandatū dei: tenē
tes traditiones hoīm. Dō
xxiij Dixit dñs ego co. ꝓpterea
ut cuꝑ eā oīa mihi. Ad Co
res. Non cessa loquēs.
mus populis dicentes
et posthabentes. ut imple
am̄ agnitōne voluntatis
eius: in oī sapīa et intel
lectu spūali. ut ambule
tis digne deo p oīa placen
tes. in oī ope bono fructifi
cantes et crescentes in scia
dei. In oī virtute ꝙfor
tati scdm potentiā claritā
tis eius. in oī patientia
et longanimitate cū gau
dio. In xpo ihu dño nō.
Cap. xi. Ad S Matheū.
quente ihu ad turbas: em
pticps unus accessit t ado
rabat eū dicēs. Dne filia
mea modo defuncta est: sed
veni ipone manū sup eā
et vivet. Et surgēs ihs sequ
batr eū: et discipli eius. Et
ecce mulier que sanguis
fluxū patiebat duodecī āms
accessit retro: et tetigit fim
briam vestimēti eius. Di
cebat enī intra se. Si tetige
ro tantū vestimēti eius: sal
va ero. At ille conuersus: et vi
dens eam dixit. Confide fi
lia: fides tua te salvā fecit.
Et salva facta ē mulier: ex
illa hora. Cetꝝ oīa ut i ꝓxi
ma dñica. Sia mj. Ad Rōmas.
Fratres. Nolo enī vos igno
rare misteriū hoc. ut nō
sitis vobis ipis sapientes. qꝛa
cecitas ex pte contigit in
isrl. donec plenitudo gen
tiū intraret: et sic oīs isrl
salvus fieret. sic scriptū est.
Veniet ex syon qui eripiat
et auferat impietates ab ia
cob. Et hoc illis a me testa
mentū cū abstulero pcā
ta eoꝝ: scdm euangeliū quī
dem inimici ꝓpter vos. se
cundū electionem aūt dilī
ctī ꝓpter pres. Sine penitētia
enī sunt: dona et vocatio
dei. Sicut enī aliquādo et
vos nō credidistis deo. nūc
autē misericordiā cōsecuti estis ꝓpter

illoꝝ incredulitatē: ita et
ish iuīr nō credidērūt i unū
miam. ut et ipi miam
ꝓsequant. ¶ Concludit em
deus oīa incredulitate: ut
oīm miserat. S Marci.
¶ Illo t. ¶ Interrogauit ihm
unus de scribis: qđ esset p
mū oīm mandatū. ¶ Ihus
aūt rīdit ei. Quia pmū
oīm mandatū est. Audi
isrl: dūs deus tuus deus
unus est. Et diliges dūm
dēū tuū ex toto corde tuo. t
ex tota aīa tua. et ex tota
mente tua: et ex tota uirte
tua. ¶ Hoc é maximū t p
mū mandatū. Secdm aūt
silē est huic. diliges proxi
mū tuū: tanquā te ipm.
¶ Nemo hoc aliud manda
tū nō est. Et aut illi scriba.
Bene magr in ūitate dixis
ti: qa unus est deus. et nō
est alius pter eū. Et ut di
lexat ex toto corde et ex tota
mente. et ex toto intellectu.
et ex tota aīa. et ex tota fo:
titudine. et diligē pximū
tanquā se ipm: maius est
oībus holocaustomatibz
et sacrifīcijs. ¶ Jhs aūt ui
dens qđ sapienter rīdisset:
dixit illi. ¶ Non es longe
a regno dei.

Fīa lectio. ad ephesios.

Fres. Gratia em sūmi
ni saluati ꝑfidē. et hoc
nō ex nobis: sed dī donū
est. ¶ Non ex opibz: ut ne
qs glietur. Ipsius em sū
mus factura creati in xpō
ihū. in opibz bonis que
ꝓparauit deus: ut in illis
ambulemus. Propter quod
memores estote qđ aliquā
do vos gentes carnis i car
ne que dicebamī ꝓputiū
ab ea que dicit circūcisio
ne in carne manufacta: qui
eratis in illo tpe sine xpō
alienati a conuersatione isr
hel. et hospites testamē
torū ꝓmissionis spem nō
habētes. et sine dō in hoc mū
do: nūc aūt in xpō ihū.
vos qui aliquādo eratis lō
ge: facti estis ꝓpe in sanguine
xpī. Ipse est em pax nr
qui fecit utraq; unū et me
dium parietē maceriē. Sol
uens inimicitias in carne
sua legē mandatoꝝ decretis
euacuans ut duos con
deret in semetipso in unū no
uū hoīem: faciēs pacē ut
reconciliaret ambos in
uno corpe deo per crucē in
imicitias interficā in semet
ipso. et uenies euangelizā
uit pacē vobis qui longe
fuistis. et pacē his qui ꝓpe.

qñ p ipm habem⁹ accessū
ambo in uno spū ad pa
trem. p ihm xpm dñm
nrm. Cum venit ihs i pa
triā suā xpc dicta an
te aduentū dñi dicit dñs ihs.

Ecce dies ueniēt dicit
dñs. et sustollā germē
iustū: et regnabit
rex et sapiēs erit. et faciet
iudiciū et iustitiā in terra.
In diebꝰ illis saluabitur
iuda: et isrl habitabit cō
fidenter. Et hoc est nomen
qđ uocabunt eū: dñs iustꝰ
nr. Propter hoc ecce dies ue
niunt dicit dñs: et nō di
cent ultra uiuit dñs qui
eduxit filios isrl de terra
egipti. sed uiuit dñs qui
eduxit et adduxit semen
domus isrl de tra aquilo
nis et de uniuersis tris ad quas
ejecerā eos illuc: et habita
bunt in ea. dicit dñs opns.
Eodē cū sublevasset xpc
in cenā. Aiunt ihs discipuli
erant pagentes. Sca ria.

Fres. Ad thessalonicēs.

Gratias agere debem⁹
deo semp pro oībꝰ uobis:
memoriā facientes in orōni
bus nris sine intermissio
ne. Memores opis fidei
nre et laboris et caritatis
et sustinētie spei dñi nostri
ihu xpi ante deū et pārē nrm.
Scientes fres dilecti a deo
electionē nrām. qā euangeliū
nrm non fuit ad nos in
sermone tantū. sed in uirtu
te et in spū scō et in plenitudi
ne multa sicut scitis qua
les fuerimus in uobis propter
uos. Et uos imitatores nri
facti estis et dñi: excipientes
uerbū in tribulatione multa
cū gaudio spūs sancti. Eodē.
Cū uenisset ihs in domū petri
Fres. Sca oī. Ad ephesios
Ecclesie in dño ihu ut
iam nō ambuletis sicut
gentes ambulāt in uanita
te sensus sui tenebris ob
scuratū hntes intellectū alie
nati a uita dei. p ignorāciā
que est in illis propter cecita
tem cordis eoꝝ. qui desperā
tes semetipsos tradiderūt
impudicie in operationē im
munditie oīs in auaritiā.
Vos aūt nō ita didicistis
xpm: si tamē illū audistis
et in ipo edocti estis sic est
ueritas in ihu. Deponite uos
secdm pristinā conuersationē
ueterē hoīem qui corrumpit
secdm desideria erroris. Re
nouamini aūt spū mentis
ure. et induite nouū hoīem
qui secdm deū creatus est in
iustitia et sanctitate ueritatis.

¶ Illo t. dixit S Matheū.
ad ihm quidā de turba.
Magister dic fratri meo: ut
diuidat mecū hereditatē.
At ille dixit ei. ¶ Homo: quis
me constituit iudicē aut
diuisorē sup vos? ¶ dixitq;
ad illos. ¶ Videte et cauete ab
oi auaricia. qā nō in habū
dantia alicuiꝰ vita eius
est ex hys que possidet. ¶ Dix
it aūt similitudinē ad illos
dicēs. ¶ Hoīs cuiusdā diui
tis uberes fructus ager attu
lit: ¶ cogitabat intra se di
cens. ¶ Quid faciā qā nō ha
beo quo congregē fructus
meos? ¶ Et dixit. ¶ Hoc faciā.
destruā horrea mea ¶ ma
iora faciā. et illuc congre
gabo oīa que nata sunt
mihi et bona mea: et di
cam aīe mee. Aīa habes mul
ta bona posita i annos plu
rimos: requiesce comede
bibe epulare. ¶ Dixit aūt illi
deus. ¶ Stulte. hac nocte ani
mā tuā repetent a te: que
aute parasti cuius erunt?
¶ Sic ē qui sibi thesaurizat:
et nō est in deū diues. ¶ Dix
it aūt ad discipulos suos. ¶ Ideo
dico vobis: nolite sollicti
esse aīe qd māducetis. neq;
corpi qd induamini. Aīa
plus est quā esca: et corp⁹
plus quā vestimentū. ¶ Cōsid
erate coruos qm nō seminat
neq; metūt quibus non est
cellarium neq; horreū: et deꝰ
pascit illos. ¶ Quāto
magis vos pluris estis vo
lis. ¶ Qs aūt vrm cogitans
potest adicere ad staturā
suā cubitū vnū? ¶ Si ergo
qd neq; minimū est nō po
testis: qd de ceteris sollicti
estis? ¶ Considerate lilia agri
quomodo crescūt: nō labo
rant neq; nent. ¶ Dico aūt
vobis: qā neq; salomon
in oī glia sua vestiebatur
sicut vnū ex istis. ¶ Si aūt
fenū agri qd hodie est in
agro et cras in clibanū mit
tetur. deus sic vestit: quāto
magis vos pusille fidei.
¶ Et vos nolite quicrere quid
mādūcetis aut qd bibatis:
et nolite in sublime tolli.
¶ Hec enī oīa gentes quierūt.
¶ Pater aūt vester scit: quī
bus indigetis. ¶ Verūtamē
querite regnū dei: et hec
oīa adimentur vobis.

Prefatio de nativitate dñi.

Per oīa secula seculoꝝ. Invisibilis ordinator deus noster ter dignū et iustū est equū et salutare nos tibi semp et ubiq; gratias agere dne sce pr̄ opōs etne deus. Qui primam ubi mistrium nove mēs nr̄e oculus luxit ne clamus mbuit. vt dū visibilit' dñi cognoscim⁹ per hūc m̄ visibiliū amore rapiam̄. Et idꝛo cū angelis et archangelis cū thronis et dominationibꝫ Cūq; oī milicia celestis exercitus ymnū glie tue nomi⁹ sine fine dicentes.

In festa aīarū Communicantes et diē vel octē sanctissimū celebrantes quā ille matre īcorrupta virginitas huic mūdo edidit saluatorē. Sed et memoriā venerantes in primis eiusdē gliose semp virginis matre genitricis dei et dñi nr̄i ihu xpi Sed et beatoꝝ ap.

In epiphia dñi.

Eterne deus. Quia cū unigenitus tuus in substā nre mortalitatis apparuit nova nos īmortalitatis sue luce reparauit Et idꝛo In octa one Communicantes et diē sanctissimū celebran tes quo deus nr̄ ihs xp̄us

tes quo unigenitus tuus in tua trā glia nocte nr̄a mortalis apparuit sed et nre.

In quadragesima.

Eterne deus. Qui corpali ieunio ui cia comprimis mentē elevas ouē largius et p̄mia p̄stas.

In passione dñi et in cena dñi et de scā cruce.

Eterne deus Qui salutem humanam gentis in ligno crucis constituisti ut unde mors oriebat inde uita resurgeret. Et qui per ligniū vincebat in ligno quoq; vincere̊ per xp̄m dñm nr̄m. Per quē. In festa aīarū Communicantes et diē sanctissimū celebrantes quo deus nr̄ ihs xp̄us pnobis traditus est. Sed et memoriā venerantes in primis gliose semp virginis marie genitricis dei et dñi nr̄i ihu xpi. Sed et beatoꝝ apl̄oꝝ ac mr̄m nr̄oꝝ petri Pauli Andree Jacobi Johis Thome Jacobi Philippi Bartholomei Mathei Symonis et Thadei Lini Cleti Clemētis Xisti Cornely Cypriani Laurēcy Crisogoni Johis et Pauli Cosme et Damiani. Et oīm sanctoꝝ tuoꝝ quoꝝ mēritis precibusq;

cruciatus ut nobis pficiat
nis hic mu[n]ianim au
xilio ꝑueniat xp̄s dñs nr̄s.
Hanc igit̄ oblationē ser
uitutis nr̄e sed et cūcte fa
milie tue quā tibi offeri
mus ob die m̄ qua dns nr̄
ihs xp̄s tradidit discipu
lis suis corpis et sanguinis sui
mysteria celebranda. Ordi
nare dignet̄ ut placatus accipias
dieq; nr̄os tuaq; pace dis
ponas atq; ab eterna dam
natione nos [e]rripi et in
electoꝝ tuoꝝ iubeas grege
numerari ꝑ xp̄m dñm nr̄m.
Quam oblationē tu deus
in omnib; q̄s bene[d]ictā
ascri[p]tam ra[t]am
rationabilē acceptabilēq;
facere digneris ut nobis cor
pus et
sang[u]is fiat dilectis
simi filij tui dñi nr̄i ihu
xp̄i. Qui pridie quā pa
teret̄ p̄ nr̄a oīm salute
hoc est hodie accepit pa
nē in sanctas ac venerabiles
manus suas. In die s. pasce.
Equm et salutare
Te quidē dne oī tpe
sed in hoc potissimū die gloꝛi
ficare predicare cū pascha nr̄m
immolatus est xp̄s. Ipse enī
uerus est agnus qui abstulit
pcā mūdi. Qui mortē nr̄am
moriendo destruxit et uitā re
surgendo reparauit. Et ideo.
Infra actiōz. Communi
cantes et diē sanctissimū
celebrātes resurrectionis
dñi nr̄i ihu xp̄i secdm car
nē. Sed et memoriā vene
rantes in p̄mis gloriose sp
er uirginis marie genitri
cis dei et dñi nr̄i ihu xp̄i.
Sed et beāt apl̄oꝝ ac
martyꝝ tuoꝝ petri pauli
andree iacobi iohis tho
me iacobi philippi bar
tholomei matthei symo
nis et thadei lini cleti cle
mentis sixti cornely cy
priani laurentij crisogo
ni iohis et pauli cosme et
damiani. Et oīm sanc
torum tuoꝝ quoꝝ meritis pabulisq;
ordinas ut in omnib; protectionis
tue muniamur auxi
lio ꝑueniat xp̄s dominus.
Hanc igitur oblationē
seruitutis nr̄e sed et cūcte
familie tue quā tibi of
ferim⁹ pleys quoq; quos
regenerare dignatus es
ex aqua et spū sco tribuēs
eis remissionē oīm pcōꝝ
Os dne ut pla. De ascen
sione dns.
Per xp̄m dñm nr̄m.
Qui post resurrectionē suā
omnib; discipulis suis manifest⁹

cipauit et ipis cernentibus e
elenatus ī celū ut nos diuīta
tis sue rubricet esse ptapes.
Et ideo. Infra actū; Com
municantes et diem sanc
tissimū celebrites quo
dñs nr unigenitus tuus
unctā sibi fragilitatis nr
substanciā in glie hie dex
tera collocauit. Sed t hic.

De sancto Spū.

Eterne deus. per
xpm dnm nrm. Qui ascē
dens sup oēs celos sedensq;
ad dexteā tuā promissū spīm
scm hodierna die ī filios ad
optionis effudit. Da qp
piis gaudys totis ī orbe
terraū mūdus exultet. Sed
et cuncte ordines atq; angeli
ce potestates unanimi glie
tue concrepent scme fme dicē
tes. Infra actū; Com
municantes et diem sanc
tissimū pentecostes cele
brantes quo spūs sanctus
apīis ī numeris luminis
apparuit. Sed et memo
riam uenerantes in pmis
gliose semp uirginis ma
tre dei et dnī
nr ihu xpi. Sed t beatoꝝ
apīoꝝ ac mrīm tuoꝝ pe
tri pauli Andree Jacobi
Johis Thome Jacobi phi
lippi Bartholomei Mathei
Symonis et Thadei Ami
cleti Clemētis Sixti Cor
nelij Cypriani Laurentij
Crisogoni Johis et Pauli
Cosme et Damiani Et
oīm scoꝝ tuoꝝ quoꝝ mītis
pcuiusq; precibus ut ī oīb;
ptmonis tue mu Hra
nime auxilia pcūr; xp;
do. n. Hanc igit oblacōnem
nem seruitutis nre sed et
cūctē familie tue quā tibi
offerim? phys quoq; quos
regenerare dignatus es
ex aqua et spū scō tribuēs
eis remissionē oīm pcōꝝ
Cōs dñe ut plani. De scā

Eterne deus. Qui ai unī
genitum filio tuo et spū scō
unus es deus unus es dns
nō in uni? singularitate p
sone sed in unius trinitate
substancie. Quod cū de
tua glia reuelante te credim?
hoc de filio tuo hoc de spū scō
sine differentia discretionis
sentim? ut in confessione uere
sempiterne deitatis et ī psō
nis proprietas et in essentia
unitas et ī maiestate adorē?
equalitas Quā laudāt ange
li adorāt dnationes tremūt
potestates Celi Deitā virgīe.

Eterne deus. Et re
uerentione hūe ma

ne semp uirginis collaudare
bñdicere et predicare. Que t
unigenitū tuū sā spūs obum
brante conceptit et uirgini
tatis glia pmanente lumen
eternū mūdo effudit ihesū
xp̄m dñm nr̄m. Q̄ quē ma-
Uere dignū De aplis.
Uet nobis est equū et sa
lutare. Te dne supplices exo
rare ut gregē tuū pastor et
ne nā deseras sed per beatos
aplos tuos cōtinua pietā
one custodias. Ut hysdem
rectoribus gubernet² quos
apis tui operis eidem con
stituisti principes esse pastores. Et
ideo cū angelis et archange
lis cū thronis et dñationib⁹.
Cūq; omni militia celestis ex
ercitus ymnū glie tue cani
mus sine fine dicentes.

Oprefatio cottidiana.
Per dia sclia sclōr. dñs
nobiscū. Sursū corda. Gās
agamus dño deo nostro.
Uere dignū et iustū est equū
et salutare. nos tibi semp et
ubiq; gās agere dne sc̄e pater
opōs eterne deus p xp̄m dñm
nr̄m. Per quē maiestatem
tuā laudant angeli adorant
dñationes tremūt potestates
Celi celorūq; uirtutes ac bēa
ta seraphin socia exultatione con
celebrant. Cū quibus et nās
uoces ut admitti iubeas de
precamur supplici confessione
dicentes.

Sanctus sanctus sanctus
dñs deus sabaoth plen
sunt celi et terra glia tua o
sanna in excelsis Benedictus
qui uenit in nōe dñi osan
na in excelsis.

Gloria in excelsis deo. Et
in tra pax hoibus bone
uoluntatis. Laudamus te.
Benedicim⁹ te. Adoramus te.
Glorificam⁹ te. Gratias agi
mus tibi pter magnā glo
riam tuā. Dñe deus rex ce
lestis deus pr̄ opōs. Dñe fili
unigenite ihū xp̄e. altissime.
Spūs t alme orphanor
pacifice Dñe deus agnus dei
filius pris pmo genitus
marie ūgis uiris Qui tol
lis pc̄a mūdi miserere nobis.
Qui tollis pc̄a mūdi suscī
pe deprecationē nr̄am Ad ma
tre gliam Qui sedes ad dex
teram pris miserere nobi. Quoniā
solus sc̄us Quia dñs gubernans
Tu solus dñs Quia gubernans Tu solus altissimus.
Quia monarchia Ihū xp̄e. Cū
sco spū in glia dei pris Amen.

Gloria in excellis deo et
in terra pax hoībus bone
volūtatis laudamus te be
nedicimus te Adoramus te.
Glorificamus te. Gratias
agimus tibi ꝓpter magnam
gliam tuā. Dñe deus rex celes
tis deus pater oꝑs. Dñe fili
unigenite ihū xp̄e et sc̄e
spūs. Dñe deus agnus dei
filius p̄ris. Qui tollis pec
cata mūdi miserere nobis
Qui tollis p̄cā mūdi suscī
pe deprecationē nr̄am. Qui
sedes ad dexterā p̄ris miser
nobis. Quoniā tu solus
sanctus. Tu solus dñs. Tu sol⁹
altissimus ihū xp̄e. Cum
sancto spū in gli⁹ dei p̄ris
Amen.

Credo in unū deū Oꝑ
tem oīpotentē factorē
celi et te visibiliū oīm et in
visibiliū et in unū dñm ihm
xp̄m filiū dei unigenitū et
ex p̄re natū ante oīa scēa dei
de deo lumē de lumīe deū ver
de deo vero genitū nō factum
consubstantialē p̄ri per quē
oīa facta sūt qui ꝓpter nos ho
mines et ꝓpter nr̄am salutem
descendit de celis Et incarnat⁹
est de spū sc̄o. ex maria vir
gine et homo factus est. Cru
cifixus etiā ꝓ nobis sub po
tio pylato passus et sepult⁹
est Et resurrexit tcia die se
cūdū scripturas et ascendit
in celū sedet ad dexterā patris
et iterū venturus est cū gli⁹
iudicare vivos et mortuos
cuius regni nō erit finis
et in spm sanctū dñm et vui
ficantē qui ex p̄re filioq; ꝓ
cedit Qui cū p̄re et filio
simul adoratur et conglo
rificat Qui locutus est pr
ꝓphetas et unā sanctam katho
licam et apostolicam ecclesiam.
Confiteor unū baptisma
in remissionē p̄cōr et expecto
resurrectionē mortuor. Et
vitam venturi sc̄li Amen.

Kyrie fons Kyrie
Kyrie Kyrie
magne Kyrie
O lo ria in excelsis de o
Kyrie Kyrie
Kyrie O lo
ria in excel sis de o
Kyrie O lo
ria in excelsis deo.
Kyrie O lo ria
in excel sis de o Ky
O lo ria in ex

cœlsis deo Kyrie
Kyrie
Kyrie eleyson.
O lo ria in excelsis
Kyrie
de o Kyrie
O lo ria in ex cœlsis
de o O redemptor
de o. Pa. O redi
ius de ii. Patre O redi
ptiõis de
nitate qui
i ure dñi Patre sedet ad

Dē omnia secula seculorum Omnibus

nobis quibus merita Oremus

Aganus dominō deō nostrō Wt dignū et

iustum est equum et salutare Nos tibi semp et

ubiq; gratias agere domine sancte pater omnipotens

eterne deus Quia per incarnatū verbi mysterium

noue mentis nre radiis lux tui claritatis infusa sit

Ut dignū visibiliter deū agnoscamus per hūc in visibilē

hūnū amorē rapiamur Et cū deo angelis

et archangelis cū thronis et dominationibus

Quibꝫ omni militia celestis exercitus ymnum

De Nãte dñi ℞

gloꝛie tue cant̃ꝛ si ne fi ne di ctes ter :-

℣ Eterne deus ℣ Quia p̃ incarnati verbi mi steri

lumen mẽtis nr̃e oculis lux tue claritatis ꝛ fulsit

ut dũ visibiliter deũ cognoscam⁹ p̃ hunc in ꝛ visibilẽ

amorẽ rapiam⁹ ℟ t ideo cũ angelis ꝛ archangelis

cũ thronis et dominacionibus ℣ unde omn̄ mul

titudo celestis exercitus ympnũ gloꝛie tue cant̃ꝛ sine

De epy phania dñi :-

℣ Eterne deus ℣ Quia cũ sine dicentes

unigenito tuo ꝛ sublimia nr̃e mortalitatis appa ru

it nova nos ꝛ mortalitatis lue luce reparauit

℣ Eterne deus ℣ Qui corpoꝛa xl℔ ℟ t i

li ueumo uias omprimis mente eleuas uirtute largi

us et prima. Per aiusdem dominū nrm P arquem de S. crucē tollē

Eterne deus Cui salutē humani generis ī li

gno uias constituisti ut unde mors oriebatur inde ui

ta reluxgeret Et qui p ligni uincebat ī ligno quoq;

Eterne deus de scā cruce uincer. P xpm dm nm

Cui salutē huiam generis ī ligno uias cōstituisti ut

unde mors oriebatur inde uita reluxgeret Et qui

p ligni uincebat ī ligno quoq; uincer. P xpm dom

Equum et salutare Te quidē do pascalis collen r

mine omni tempore sed in hoc potissimū die gloriosi?

predicare cũ pasca nrm ymolatus est xps Ipse
ẽ uerus est agnus qui abstulit peccata mundi .

Qui mortẽ nrãm mortẽ destruxit et uitam resurgẽ
do pascæ & sa dñiter do reparauit uitã Et i
ui tare Ce qđ dñe omni tempore sed hoc potiꝰ
nũ gloriosius predicare cũ pasca nrm ymolatus est
xps Ipse ẽ uerus est agnus qui abstulit peccata
ta mundi Qui mortẽ nrãm mortẽ destruxit et uitã
De al
ẽnsiq
Eterne dats. Per ne dñm resurgendo reparauit.
Qui post resurrectionem
suis discipulis suis manifestus apparuit et ipsis

cernentibus est elevatus miserum ut nos dimittatis
sue tribuerit et se participes O r i de Infesto
Deus Eterne deus. Per xpistum do minū no strū
Qui ascendens super omnes celos sedensq; ad dexte
ram tuā promissum spiritum sanctū hodierna die
in filios adoptionis effu dit Quesumus pter pro
fulis gaudijs totus in orbe terrarū mundus exul
tat Od et superne virtutes atq; angelice potes
tates ymnum glorie tue concinunt Si ne fi
De scā trin
Eterne deus tate soll̃r ne di centes
Qui cū unigenito filio tuo et spiritu sancto unus

s deus unus es dominus non ī unus singularitate

persone sed in unius tamen tē substan tie Quod

aī de tua gloria reuelante te credimus hoc de filio tuo

hoc de spiritu scō sine differentia discretionis sentim?

ut in confessione vere sempiterne deitatis et in personis

proprietas et ī essentia unitas et ī maiestate adoretur

De scā trinitate

Quā laudant angeli. ℟. Dāliter:

Eterne deus Qui aī unigenito filio tuo et spu

tu scō un? es deus unus es dom? non ī unus sin

gularitate plane sed ī un? trinitate substantie Quod

aī de tua gloria reuelante te credimus hoc de filio tuo

hoc de spiritu sancto sine differencia discretionis sentiam?

ut in confessione vere sempiterneque deitatis et in personis

proprietas et in essencia unitas et in maiestate adoretur

O Eterne deus gine sollēr tur equalitas. Qui

a te inuencionis gine beate marie semp virginis col

laudare benedicere et predicare Que et unige

niti tui sancti spiritus obumbracione concepit

et virginitatis gloria permanente lumen eternum

mundo effudit ipsum dominum nostrum. O

gine dñi nr̄i Ihesu

O Eterne deus O te inuencionis gine be

ate marie semp virginis collaudare benedicere et

predicare Que et ungentū tuū sc̄i spūs abundā

done cōcepit et virginitatis gloria p manente lumen

eternū mundo effudit ihesum xp̄m dn̄m nr̄m

Wequum et salutare Apostolis te Deprecamur

domine supplices exorare ut gregē tuū pastor eterne

nō deseras sed per beatos apostolos tuos cōtinuo p

tegio ne custo dias Ut hysdem rectoribus gubernet

netur quos operis tui vicarios eidem constituisti preces

Deus omnium sanctorū fidē Adesto

Deus omnium nabisū Suscipe quesumus

Famulis domini deo nr̄o sup Ex digneris et

ui ſtum eſt equum et ſalutare Nos tibi ſemp
et ubiq; gratias agere dñe ſancte pater omnipo
tens eterne deus per xpm dm nr̄m ſm quem
exercitus angelorum laudat adorat ante
te gaudentes cum beatis ſeraphyn ſocia exul
tatione quibus et nr̄as voces ut admitti iubeas deprecamur ſuppli
Dēr omnia ter:- confeſſio ne di ctes
ſecula ſeculorū Amen Surſū corda
Habemus ad dñm Gratias agamus dño deo noſtro Dignū

dignu ⁊ iustu est equu et salutare Nos tbi semp et

ubiq gras agere dne sc̃te pr̃ omps etne deus. Per xp̃m

dn̄m nr̄m Per quē maiestatē tuā laudant angeli a

dorāt dominationes tremūt potestates Celi celoꝝ

q̄ ỹnitos ac beata seraphim socia exultatione concelebrāt

Cum quibus ⁊ nr̄as uoces ut admitti iubeas deprecamur

contidi

Te omnia seculā te confitēt laudē cantātes

Vocē quoq; audiri supplices exoramus dicentes

Sanctus Sanctus Sanctus dns deus sabaoth

Pleni sunt celi et terra gloria tua

Hosanna in excelsis

Benedictus qui venit in nomine dni

Hosanna in excelsis

Te igit clementissime pr̃ tuum filiū dn̄m nr̄m Iesum

xp̃m supplices rogamus ac petimus uti accepta habeas

et benedicas hec dona hec munera hec sancta sacrificia

illibata In primis que tibi offerimus pro ecclesia tua

sancta catholica quam pacificare custodire adunare

et regere digneris toto orbe terrarum una cum famulo

tuo papa nr̄o N. et antistite nr̄o N. et rege nr̄o N.

et omnibus orthodoxis atq; catholice et apostolice fidei

cultoribus

Memento dne famulorū famularumq; tuarum N. et N.

et omnium circumstantium quorum tibi fides cognita

est et nota pro quibus tibi offerimus uel qui tibi offerunt

hoc sacrificium laudis pro se suisq; omnibus pro redemptione

animarum suarum pro spe salutis et incolumitatis

tue tibiq; reddunt vota sua eterno deo uiuo et uero

Communicantes et memoriam uenerantes in primis

gloriose semp uirginis marie genitricis dei et dn̄i nr̄i

ihesu xp̃i sed et beatorum apostolorum ac martirum tuorum

petri et pauli andree iacobi iohannis thome iacobi

philippi bartholomei matthei symonis et thadei lini

cleti clementis sixti cornelii cipriani laurentii chrysogoni

johannis et pauli cosme et damiani et omnium sanctorum

tuorum quorum meritis precibusq; concedas ut in omnibus

protectionis tue muniamur auxilio Per eundem xp̃m

dn̄m nr̄m Per quem hec omnia domine semp bona creas

sanctificas uiuificas benedicis et prestas nobis

Per ipsum et cum ipso et in ipso est tibi deo patri

omnipotenti in unitate spūs sc̃i omnis honor et gloria

Quia laudat angeli adorat dñam angelorum prostrati pauperes
celigenq; potentes ac vocata seraphin socia exultacione concelebrant

Cui quoq; nras voces ire admitti iubeas deprecamur supplici
confessione dicentes

Per omnia secula seculorum

Preceptis salutaribus moniti et divina instituta
audemus dicere

Pater noster qui es in celis sanctificetur nomen tuum. Adveniat regnum tuum. Fiat voluntas
tua sicut in celo et in terra. Panem nrm cotidianum
da nobis hodie et dimitte nobis debita nra. Sicut et
nos dimittimus debitoribus nris. Et ne nos inducas
in temptacionem

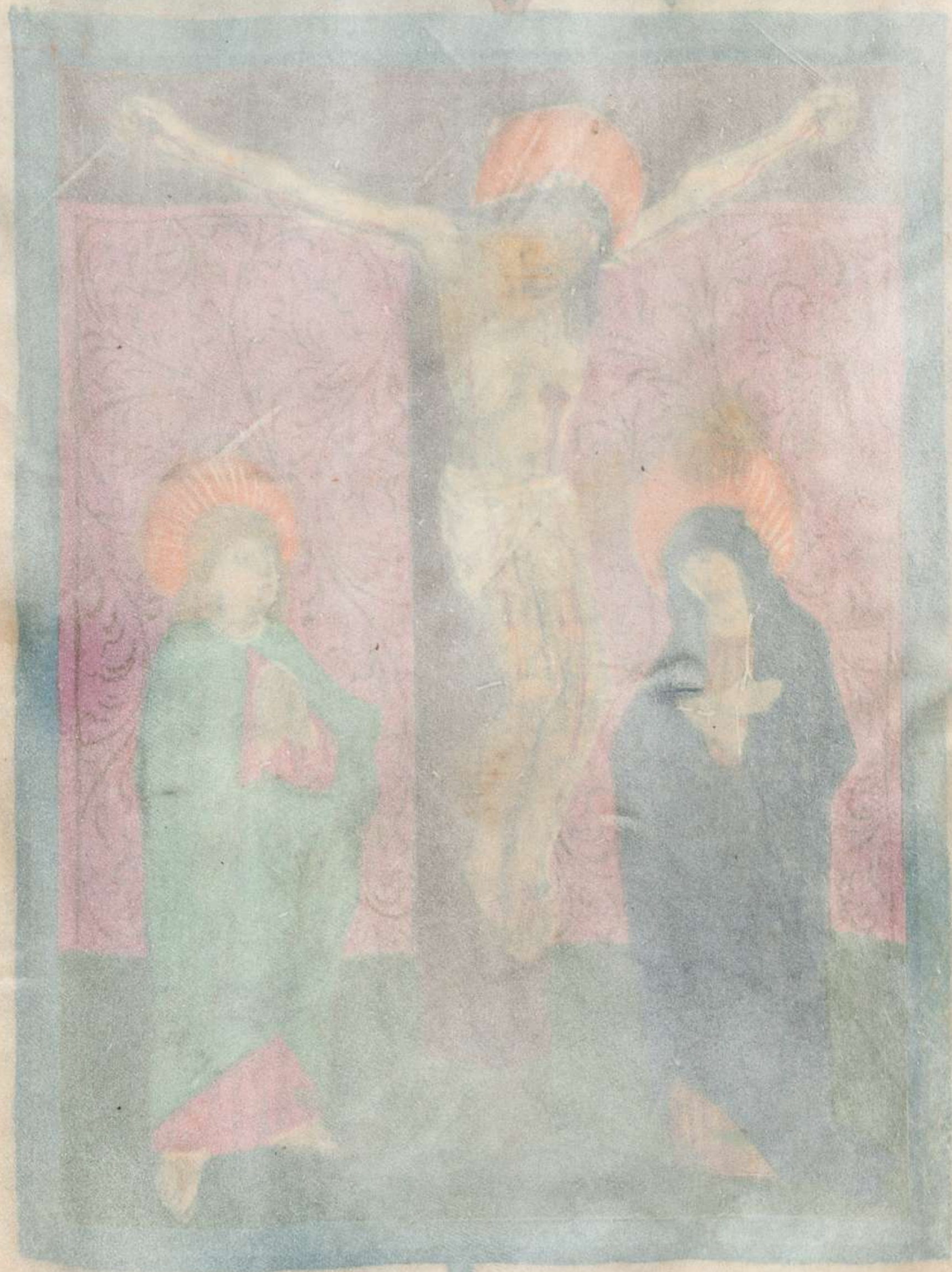





Ergitur dementis
simr patr y ihm
xpm filiu tuu do
minu nrm supplices rogamus ac pe
timus ut accepta
habeas et benedi
cas hec dona
hec munera
hec sancta sa
crificia illibata In primis que tibi of
ferimus p ecclia tua scam catholica quam
pacificare custodire adunare et regere
digneris toto orbe terraru una cu famu
lo tuo papa nro N. et rege nro N. et
antistite nro N. et oibus orthodoxis at
q; catholice et apostolice fidei cultoribus
Memento dne famuloe famularumq; tuae.
Memoria vivor Et oim circumstantiu
quoe tibi fides cognita est et nota devotio
pquibz tibi offerimus vel qui tibi offerunt
hoc sacrificiu laudis p se suisq; oibz p re
demptione animaru suaru p spe salutis et

olumitatis tue tibi reddũt vota tua et
no deo uiuo et uero Cõmunicãtes & me
moriã uenerãtes in pmis gliose semp
uirginis marie genitricis dei et dñi nri
ihu xpi Sed et bti eiõe apli ac mrtris tuoe
petri pauli Andree Jacobi Johis Thome
Jacobi philippi Bartholomei Mathei Si
mõis et Thadei Lini Cleti Clemẽtis Sixti
Cornely Cypriani Laurencij Crisogoni
Johis et pauli Cosme et damiani Et
omnium sctoe tuoe mitis pabuleq; mundas
ut mitiz pcedamus nre mitis mamur
auxilio peãtes xpi dn. n. Hanc igit ob
lationẽ seruitutis nre sed et cuncte familie
tue qñs dñe ut placatus ampias dieq;
nros in tua pace disponas atq; ab eterna
damnacione nos eripi et in electoe tu
orũ tubeas grege numerari p xpm dn. n.
Quã oblacionẽ tu deus in omnibz qñs
Bene dictã Ascripta tam Ra tam
rationabilẽ acceptabilemq; facere digneris
ut nobis Car pus et sang uis fiat di
lectissimi filij tui dñi nri ihu xpi Qui pri

die qua patret ampit pane in scas ac ve-
nerabiles manus suas et eleuans oculis
in celu ad te deu pem suu omipotente tibi
gratias agens Bene dixit fregit dedit
qz discipulis suis dicens Accipite et mandu
cate ex hoc oes Hoc est enim corpus meum.
Simili modo postqua cenatu est accipies
et hunc preclarum calicem in scas ac venerabiles
manus suas. Item tibi gras agens bene
dixit rddit discaplis suis dicens Accipite
et bibite ex eo oes Hic est enim calix sanguis
mei noui et eni testamen misteriu fidei
qui pro vobis et pro multis effundet in remissi
one pcoz Hec quotiescuqz fecitis in mei
memoriam facietis Unde et memores dne
nos serui tui sed et plebs tua scta eiusde xpi
filij tui dni tam beate passionis nec
no et ab inferis resurrectionis sed et in celos
gliose ascensionis offerimus preclare maiest
tati tue de tuis donis ac datis hostiam
puram hostiam scam hostiam im ma
culatam panem scam vite eterne et calicem sa
lutis perpetue Supra que propitio ac sereno

vultu respicere dignéris et accepta habé sicut
accepta habé dignatus es munera pú tui
iusti abel et sacrificiú patriarche nr̄i abra
he et qd̄ tibi obtulit s̄ūmus sacdos tu melchi
sedech s̄ctū sacrificiú tu immaculatā hostiam.
Supplices te rogam⁹ oīps mus iube hec p
ferri p manus sā angeli tui i sublime altare
tuū in conspectu diuine maiestatis tue ut
quotquot ex hac altaris participatione sacro
sanctū filij tui Cor⁹ et sang⁹ uem sūp
scrim⁹ oī benedictione celesti et gr̄ā repleā
mur p eūdē xp̄m dn̄m nr̄m Memēto etiā dñe
et eōr qui nos p̄cesserūt cū signo fidei et dor
miūt in somno pacis. Memoria mortuor
Ipsis dñe et oīb⁹ in xp̄o quiescentib⁹ locum
refrigerij lucis et pacis et idulgras deposci
mus eūdē xp̄m dn̄m nr̄m Nobis quoq⁹ pccatoribus fa
mulis tuis de multitudine miserationū tu
arū sperantib⁹ partē aliquā et societatē do
nare dignéris cū tuis s̄ctis aplis et martiribus
Johe Stephano Mathia Barnaba ignatio
Alexandro Marcellino petro felicitate
Petro Agatha Luca Agnete Cecilia Anas

talia Et aī oīb; sās tuis intra quoe nos
consortiū nō estimator mīm sed venie qs
largitor admitte p xp̄m dn̄m. Per quem
hec oīa dne semp bona creas sanctifi
cas viuifi cas bñdi cas et prestas no
bis Per ipm̄ et aī ipso est in ipso
est tibi deo pr̄ oī potens i unitate spi
ritus scī oīs honor et gl̄ia Per oīa scla scl̄oē
Omnibus p̄cepis salutaribus monita et diuina īstitu
tione formati audem̄ dicē Pater noster qui es īcelis
sanctificet nomē tuū Adueniat regnū tuū fiat voluntas
tua sicut īcelo et in tra panē nr̄m cotidianū da nobis
hodie et dimitte nobis debita nr̄a sicut et nos dimittim̄
debitoribz nr̄is Et ne nos īducas īemptacionē sz li. Amē.
Libera nos qs dne ab oībus malis p̄teri
tis p̄sentib; et futuris et intercedente bta et glo
riosa semp̄q; virgine dei genitrice maria
et bīs tuis apl̄is petro et paulo atq; an
drea ut oīb; sās tuis Da propitius pacē in
diebz nr̄is ut ope misc tue adiuti et a pc̄o
rum̄ semp liberi et a ptirbatione cuncte seru
ti Per eūdē dn̄m nr̄m ihm xp̄m filiū tuū qui te
cū uiuit et regnat i unitate spūs scī deus.

Per oia scla scłoꝝ Oax dni Hic Hcorp nobis Hai.
Fiat hec cōmixtio corpis et sanguis dñi
nr̄i ihu xp̄i oīb; nobis sumēt̄b; salus
mentis t corpis t ad vitā etiā capescēn
dam p̄paratio salutaris Agnus dei qui tol
lis p̄ca mūdi miserē nobis. Dona nobis pacem.
O rex ihu xp̄e qui discipl̄is tuis pac̄
meā do vobis pac̄ relinquo vobis nr̄
spūas p̄ca mea sed fidē ecclie tue cōsi
dim voluntatē tuā pacificare atq̄ dirige a
dunare et regē dignis Qui cū p̄re O ax te
cū Habeat vnitatē pacis et caritatis ut
apl̄us tuus sancto sp̄u mistēris xp̄i O ax xp̄i
et ecclie habuīst īmoꝝ dilc̄; nr̄os O rex ihu
xp̄e qui ex voluntate p̄ris cooperante sp̄u sc̄o
p mortē tuā mūdū vivificasti libera me
quesō p hoc sacro sc̄m et vivificā mistriū
corpis t sanguis tui ab oīb; malis t vni
uersis īiquitatib; meis et fac me sp tuis
obedire mandatis et a te nūquā tm̄ptemū
separi p̄mittas Qui cū eōdē deo p̄re t sp̄u sc̄o
i trinitate O rex sc̄e p̄r opē ecclie tue da
michi hoc corpus t sanguis xp̄i filij tui dñi

nñ ita sūmẽ ut merear ꝑhoc remissionẽ
ꝑcõe meae ample et tuo scõ spũ repleri
qua tu es dus solus t pret te nõ est alĩ
au nomẽ gliosũ ꝑmanet in scla scloꝝ
amẽ. O corpꝰ xp̃i t sanguis tui dñe
ihũ xp̃e quã ego idignus pcõr sũmere p
sumo nõ michi ꝓueniat in iudiciũ et con
demnacõnẽ neq; sed ꝓtua pietate prosit
michi ad tuitionẽ mẽtis et corꝑis t ad
medelã capiendã O dulcis Aue in ciuũ celes
tis sõlimã caro in ꝑpetuũ sũma mi dulce
do O aue celestẽ ampliã de mensa dñi t
nomẽ eius suomodo O ue nõ sũ dignus
ut meus subtectũ meũ sed tamẽ dic uõbo
et sanabit aĩa mea O corꝑis dñi nri ihu
xp̃i ꝓficiat michi in uitã etnã amẽ. In nõe
pris t fi. t sc. amẽ Aue in eternũ celestis
potus ante oĩa et sup oĩa michi dulcis
Quid retribuã dño ꝓ oĩbꝰ que retribuit
michi. Calicẽ salutaris accipiã t nomẽ
dñi inuocabo. laudans inuocabo dñm et
ab inimicis meis saluus ero. Sanguis
dñi nri ihu xp̃i ꝓficiat mi in uitã etnã amẽ

Ju noīe pñs ꝛ ℔. ꝛ ſ. ſ. amen Corpus dñ
uñ ihu xp̄i qđ ſūpſi et ſanguis q̄ uē po
tau ad herrat i uiſcerib; meis et preſta
ut ibi nulla remaneat pm̄ macula ubi
itrauerūt tam pura et ſacro ſāi ſacrame
ta p̄ceī Quod ore ſūpſim dñe pura
mente capiam et de munc tpali fiat no
bis remediū ſempiternū p xp̄m dñm nr̄m.
Lubī frat exputo dñs et lmtuit oculos
meos et abij et laui et uidi et credidi deo p
xp̄m do. n. Et uerbū caro factū eſt et
habitabit in nobis.
Placeat tibi ſc̄a trinitas unus deus ob
ſequiū ſeruitutis mee et p̄ta ut hoc ſa
crificiū laudis qđ oculis tue maieſtatis ego
indignus obtuli ſit tibi placēs et ampti
bile michiq; et oīb; p quibus illud obtu
li ſit te miſerante ꝓpiciabile in uitā eternā
p xp̄m dñm nr̄m.

Incipit de sanctis primo in
vigilia scti Andree apli:.:

Omnis
terris
mare
galilee
vidit
duos
fratres
petrū
et an
dream et vocauit eos venite
post me fiam̄ vos fieri pisca
tores hoīm ps Celi enarrant
gliam dei et opa manuū eius
annūciat firmamentū. Ois.

Quesumus ops dius
ut beatus Andreas
apls tuus pnobis mplo
ret auxiliū: ut a nīis
malis absoluti. a cūctis
ea pcibus eruamur p.
Scdā dīo de .s. Saturnino
Sexto. nj de dnica. Epla.
Fratres dm̄ sup ea Exxxix
Ge primus homo. s Johēm.
In illo t. stabat iohes t
ex discipulis eius duo: et
respiciens ihm ambulan
tem dixit. Ecce agnus dei.
Et audierūt eū duo discī
puli loquentē: et secuti sūt
ihm. Conuersus aūt ihūs
et vidit eos sequētes: t dix
it eis. Quid quritis: Et
dixerūt ei. Rabbi qđ dicit

interpretatū magr: vbi ha
bitas: Dicit eis. Venite et
videte. Venerūt et vidrūt
vbi maneret: et mānsērūt
apud eū die illa. Hora aūt
erat quasi decima. Erat aūt
andreas frater symonis
petri unus ex duobz qui au
dierūt a iohe: et secuti fue
rant eū. Inuenit hic pmū
frēm suū symonē: t dicit ei.
Inuenimus messiā: qđ est i
terpretatū xps. Et adduxit
eū ad ihm. Intuitus aūt
eū ihs dixit. Tu es symon
filius iohānā et vocabe
ris cephas: qđ interpretat
petrus. In crastinū voluit
exire in galileā. et pficiscēs
inuenit philippū et dicit ei.
Sequere me. Erat aūt phi
lippus a bethsaida. ciuita
te andree et petri. Inuenit
philippus nathanael: et dī
cit ei. Quē scripsit moyses
in lege et pphete. Inuenimus
ihm filiū ioseph a naza
reth. Et dicit ei nathana
el. A nazareth potest ali
quid bonī esse. Dicit ei phi
lippus. Veni et vide. Vidit
ihūs nathanael venientē
ad se: et ait de eo. Ecce ver⁹
israhelita: in quo dolus nō
est. Dicit ei nathanael. Un
de me nosti: Respondit ihūs:

et dixit ei. prius qua philippus vocaret te: ai esses sub vica vidi te. Rndit ei nathanael: et ait. Rabbi: tu es filius dei: tu es rex isrl. Rndit ihs: et dixit ei. Qa dixi tibi vidi te sub vica ardis: maius hys videbis. Et dixit ei. Amē amen dico vobis: videbitis celū apti. et angelos dei ascendentes et descendentes sup filiū hoīs. Off: Glia et honore. Secrē Sanctificandū tibi die munus offerimus: quo tibi audire solēnia recolentes. purificationē quoq; nris mentibus iploramus p. Cōm.

Dicat audiens symon fri suo iuenim⁹ messiā qui dicit xps et adduxit ei ad ihesū.

Perfectis die sancti spūs. mentis supplices exoremus: ut intredente bō andrea apō tuo que pulsi⁹ venerāda gerimus. passione nobis pficiat ad medelam p. Eōdē die sce Saturnini Sifauri Crisanti Caligini et Darie. Ad.

Beatorū tuor die sanctorum martirū tuor: die sacrificia atq; dona nobis assit oratio: ut quos venerand⁹ obsequia. pia iugit expiand⁹ auxilio p. Secrē Munera tibi die qs oblata sanctificet: et intercedentibus bōs martiribus tuis pcedem nos placatus intende p. ꝙl' Sanctificet nos qs die tui populo sacramēto: et intercessione scōe mrīs tuae nos tibi reddat acceptos p dn. In die scō Aspicis autē. Ad.

Deitatē tuā die supplices exoramus: ut sicut ecclie tue bōis andreas apls extitit predicator et rector. ita apud te sit ipse pro nobis piꝰ intercessor p. Sūm aduentū. scdm de aduentū. iij de. s. matres. Corde. Ad Rōnos. xiij. credit ad iustitiā: ore autē confessio fit ad salutem. Dicit enī scriptura. Omis qui credit in illū: nō confundet. Non enī est distinctio iudei et greci. Idem dns omīm diues in oēs: qui inuocant illum. Omis enī quicūq; inuocauerit nomē dni: saluus erit. Quomodo ergo inuocabūt in quē nō crediderūt? Aut quomodo credēt ei quē nō audierūt? Quomodo aūt audiēt sine predicante: quomodo vero predicabūt nisi mittant? Sicut scriptū est.

Clxxij

Quā speciosi pedes euangelizantiū pacē: euangelizantiū bona. Sed non oēs obedierūt euangelio. Ysaias enī dicit. Dñe quis credidit auditui nr̄o: Ergo fides ex auditu: auditus aut̄ p verbū xp̄i. Sed dico. Numq̄d nō audierūt: Et quidē. In omnē terrā exiuit sonus eor̄: et in fines orbis terre verba eor̄.

Cōstitues eos Alia v. dilexit andreā dñs in odore

Omnia sequi. suauitatis. nimia virtute sanctus andreas gaudet et letat̄ eadē continuatis. Discipulo nam hu ipse primū factus piscator ihēsu. Mirandos ydolatras diu fluctuantes rethe rexit fidei. Ipse legibz adhuc nr̄is dns victor illius subiugauit. Et prophetā xp̄i nr̄i fixit ibi bonū se ostentis mulier. Mirandis omnibus doctrinis quecūq; quesita spolia tibi o rex attulit. Atq; suo amore triumphi inscripsit typhilos tui regni dñe. Christū cuius sonū t regni credimus. xp̄i filij nr̄i atq; fraternitatē. Nos igitur pīs nr̄is gratiam te deū poscimus. Et illius qui nos sēp certatis precepta tibi placerit. Nos intercessione tueamur ictuū.

Ille t. Ambu s̄ Mathi. lans ihs iuxta mare galilee: vidit duos frēs symonem qui vocat̄ petrus. et andreā frēm eius mittentes rethe i mare. Erāt enī piscatores. Et ait illis. Venite post me: faciā vos fieri piscatores hoīm. At illi cōtinuo relictis rethibus et nauī: secuti sūt eū. Et procedens inde vidit duos fratres. iacobū zebedei et iohannē frēm eius i nauī cū zebedeo p̄re eor̄ reficientes rete suū: et vocauit eos. Illi aūt statī relictis retibz et p̄re: secuti sūt eum. Off: Misit aūt Scīe Andree cuius nōmen tibi dīce precamur sēi comulet: cuius honore solēniter exhibet̄. mihi effugiatur arreptū p̄. Cō Venite post me faciā vos piscatores hoīm at illi relictis retibz et nauī secuti sūt dñm. Sup̄ Cōplacuit nos dīe diuinitus misericordie andree festiuitate letantes: que sanct̄ nos sēs sēs ad gliaz. ut nobis qs aduenā p̄desse p̄cibus p̄. In natiuitate s. barbare virgis Gaudeam? Oīō. Interuentio nos dīe deus nr̄e barbare virgis

ac meis tue ab omni ad
uersitate nos protegat. ut
p eius intercessionem glo
riosissimi ac sancti sanguinis dñi
ni ihesu xpi sanctam mētis
ante uite mee exitum ni ue
ri fidei et pura confessione
papere merear. Per eundē.
ñ de dñica. ñ de sca maria.
Spia Confitebor tibi. GE.
Deus ihesu inclita. Alla Sca
virgo barbara tua pro nos
rogata i anima padisi gau
Felix virgo Seqñ. dia.
barbara exstirpe regum
genita te laudant celi agmina.
Venit consolare hos seruos tu
bi gregatos virginū tu virgo
flos. per diuina clementia
uasti potentia tui pñs ver
sutiam. Qui te coronans
plurimis cōpulit ut vidis li
beres sanctius. Confortata
manere p angelū ab ethere
dans tibi sertū glie. In pal
sionis xpe te texit xps hodie
stola i nocturne. O beata bar
bara marie pedissequa ie
lesu anima. sortis agonista
es eterna nobis dona spes
nobilis magonistes. Et
sanam corpis sancti edifica
ne tugemur miseras. Da m
ite uespa etna nobis gau
dia cū xpo regnās barbara.

Cum sile est regnū celo
rum. Off. Filie regū Secre.
Sanctaui laudis nos
tibi dñe offerimus tua
clementia supplicites:
ut p huius uirtute mysteri
intercedente tua barbari
ginie et mīe tua nos a
pīis expedias et a pri
lis oīb; tuetur p dō. Com.
Sile est reg. ac. Post Sanc
mentū redemptionis hu
mane qđ in honore beate
barbare virginis et mīs
tue obtulimus nos tibi
reddat acceptos: ut p hoc
qđ accepimus ipsi de tuo
et tu suscepisti de nō. in
tua semp unione uiua
mus p. Immolat Gra sta
Deus qui ō. Suscipe
hostiā tuā laudis. et
sacrificiū tuū ante pon
tum in numeris virtutū
dominus miraculis. ut
huic nobis ps: ut eius
pīcibz et mītis a cunctis
ignis īmundis liberem
et eternis gaudiis p tua
muner p. ñ de dō. ñ de s. mā.
Sapientia Lō li. sapie.
filius suus uitā suspi
mit: et suscepit exquirētis
se. Et preibit in uia iusti
tie: et qui illā diligit. di
ligit uitā. Et qui vigila

uent ad illā cōplectent plantorē eius. Qui tenuerint illā uitā hereditabit: et quo introibit benedicet deus. Qui seruiunt ei obsequētes erūt sctō: et eos qui diligūt illam. diligit deus. Qui audit illā iudicat gentes: et qui intuet illam p manebit confidēs. Qui crediderit ei hereditabit illam: et erit in firmamēto ne creature illoē. Cū in tentatione ambulat cū eo: et i pmis elegit eū. Timorē et metū et exultationē inducet sup illū: et cruciabit illū in tribulatione doctrine sue. donec temptet illū in cogitationibz illius: et credat aie illius. Et firmabit illū. et uiā adducet directā et letificabit eū: et denudabit abscondita sua illi. Et thesaurizabit sup illū scientiā: et intellectum iustitie. Hē cene sacerdos.

Alla ỽ tuba sctī nycolai sanā redudat oleū qđ egros sanat. Laude xp̄o Seqn̄. nat. decim celebrem̄ natum nycolai mitis. Fouit illū gratia nouit dei gratia sanctū adolescentia. Res miranda

minū infantuli ieiunū dactis di digito ieiunat bis in sabbato. Iam sanctimonia alactis alimonia abstinet infantulus imitatur ois plus. Nacer annabulis data nutt minutulis scḹz seculis. Cuius orbis patere clamis erit genere clamor in opere. Puer carnē domuit adolescens sui duit dei uerbū addiscere et ōpus uertere. Verbo fugat demones infirmos curat hoīes pascens uulgus famelicū ad auxit pire et tritici. Voce lapsa celitus factus est diuinitus dignus episcopio cli testimonio. Nomen adhuc uisitat tres amsos suscitat tres ereptos omnibus fert ad domū consulis. Aurū dare exhibuit sed palam exhibuit uolūtatē animarū prīs auxit ouginū. Auri dato pondere festinauit tollere malā et ne phanā famā et in hominem. Vomit intempestate festis nautis quassa nitide. Dat alti sibi mare dat ad portū remigare. Tande bene merenti celo reddit spūm. Fruēs deo libere liber carnis onē. Sepulchre marmoreū sanū stillat oleū unde salus languidis venit multis multimodis. Cens lumen reddit claudus mde gradit illuc pergit debilis et solpes inde resilis. Depulso

per odiū cessat shlliadui. Xuer
so pontifice manat hoc munus
ce. Magne deus adonay nos
ut nautis nycolai duc de mū
di turbine. Inhoc mūdo fluc
tuam⁹ depellendo clementia⁹
nos exaudi dñe. Inhoc festo
tui pōtulis nūc ad celo tuus fa
mulus salus mpetulis t per
atti omnibus. Vt mo:tale pel
las odiū salutare stillas olei
oleū letitie medicina grane.
Inde nos diuinis unge sctē
spūs. Mundi co:dis omnū
salua auctū pplin. Fac nos
upm te videre hoc est totū ut
te vere. Sum Homo qui
dum pegre Off: vitas mea.
Munera nre deuo sctē.
nonis sancto altari sup
posita pia bñ nycolai
supplicatio tibi dño deo
nro rōdeat amptā: et
ad hec papicula oīm
nroē co:da purificet pdo.
Co dñe qnq; tale. pli Oc
lesti sanamēto pfectu
pes effectu. qs dñe deus
nr: ut intercedente bto ny
colao pfessore tuo atq;
pontifice. et pmoē nroē
indulgentiā et vitā pfe
qui meream⁹ eternā pdo.
In tuā ōne sc̄i Ambrosij.
Ops oīo. In medio ecc̄le
scripturē dns. ipso
termone fidelium pplōe au
ribus tuis operare
magnalia: ut hostibus
nris tua ūtute cōprehēsis
mirabilē bto ambrosio
cōfessore tuo atq; pon
tifice sancta tua seruet ca
tholica. fides et deuotō mis
teriū. Ad hebreos. Habe
mus altare de
quo edere nō habent pticipē
qui tabernaculo deseruiūt.
Quoē em aialiū infert
sanguis pro pcō in sctā
pontificum. hoē co:pora
cremant⁹ extra castra. Pter
qđ et ihūs ut sāctificaret p
suū sanguinē pplm extra
portā passus est. Exeam⁹
igit⁹ ad eū extra castra im
properiū eius portantes. Nō
em habem⁹ hic manentē
ciuitatē: sed futurā inquiri
mus. Per ipm ergo of
feram⁹ hostiam laudis
semp deo: id est fructū la
biorū confitentiū nōi ei⁹.
Benefice aute et cōmu
nicationis: nolite obliui
sci. Talibus em hostijs: p
mer⁹ deus. Gē Iurauit do.
Alla Ornauit hic sequē Rex re
gū Gaī Sanct⁹ tuus. Off:
Veritas mea Secrē Per i
nobis sacrificia qs dñe
bto ambrosio pfessore tuo

atq; pontifice intiemēte
et amone pmaneāt. et
apatāne firmet p. Cō.
Bhis seu? ap'l Her nos
cōmunio die purget a
crimie: et intredēte beato
ambrosio pfessore tuo atq;
pontifice celestibz remedi
is fruat esse ptes p. In
festo Conceptōis bīe ma
rie virgis Beudēā. ōrō.
Deus ineffabilis mīe
qui prime mulieris pia
cula pmana virginē ex
plando sanxisti: da nobis
qs conceptōis eius digne
solēnia uenerari. que unī
genitū tuū virgo concepit
et ūgo pepit. dn̄m nr̄z. ℟
de scā Anna. ℟ de dō. Sp̄lā.
Dns possedit CCxxj lē
Audi filia. Alla virgā velle CCum
legū supe maria CCxxj
Gō ℣ liber geniatōis. ℟
Credo dr. oē. filie regū scrē.
Salutare ops deus t pr
hostiā ymolātes iplora
mus clemētiā tuā: ut
genitrias filij tui supplica
one placatus. pcā nos
et a pnīs absoluas. t ad
uisionē glie tue pduc̄as p.
pfatō Et te ī conceptōe Cōu.
Difficila est. ap'l Delectis
alimonie uegetūs liba
mīe qs dne deus nr̄: ut
nos gliose semp uirgis
marie ptinia foueat pter
do. aut nīe nulla salutis
hodierna extitit conceptō.
p. In octā Conceptōis ma
rie. Alla ℣ Hodie cōpletū
est carmē ylare de conceptu
mirifice virgis marie unde
congaudēt agmīa celestis ie
rarchie psallentes deo modu
los suauis armonie. Sequ.
Ones leta celebret in qua
pie transiet marie con
ceptio. Cuius laudes plec̄
mur nos qui tanto mīber
namur dei bīficio. Felix qui
dem est conceptus pq̄ mū
dus est adeptus salutis re
media. Hanc ap̄hete pdixe
rūt pr̄arche recensērūt ispi
rante gratia. Virgo florem
conceptura stella solē par
tura hodie conspic̄. Flos de
spina pcessurus sol de stella
nasciturus xp̄s intelligitur.
Quā felix quā preclara mū
do gratia deo cara fuit her cō
ceptio. Cuia salute desolatus
rēdit uere spes salutis luc-
cedit gaudio. Virga velle flo
ruit virgo dñi genuit virgo
mūdi dnā. Nona mat nō
uam plen nona stella nouū
solem nouā pfert gaudia.
Nona prorsus genitura creā-
turam creatura patre pari

filia. Ad mundi nouitatem
nouā prorsus dignitatē diuī
natis exhibitē filij conceptō.
Gaude virgo gratiosa virgi
flore speciosa mater prole ge
nerosa plena pleno gaudio.
Tu spes certa miserōe vera ma
ter orphanoe sūmi pīs filia.
Tu leuamē oppressoe medi
camen infirmoe oīb; es dīa.
Te laudam? voce pari laude
digna singulari depromātes
iugit. vt errantes ī hoc ma
ri nos īportu salutis collo
es phēmter. Cetera dīa ut
mdie: ℣. Nunc virginis

Exaudi ō. dilexisti.
nos dns salutaris
nr: vt sicut de ortē hodie
virginis ac mris hui fes
tiuitate gaudem?. ita pie
motionis erudiamur
affectu p. Qui. ♣ sapīa
vmat mali. Sē. dilexisti
Alia ♣ spē mia. Segnī. Exultēt
filie. Quī. ♣ bile est reg. re.
dh'auro. Off. Offerentur
regi virgines post eī pxime
eius offerent tibi. Sētis ō.
uitatī celebrū du ut sa
ctificatī scē huius festiuita
te relatī desideriorī nos
spaliū doceat habere cō
sortiū p. Cō diffusa ē 2pl'.
Omnipotēs dīe humilia
tiā muneribz sacris. eq

qs semp mirificatione nos
refoue. aut? solēnia celebra
mus p. Gde die ō tilie vgis.

Illuminator ō. dilexisti.
ōm genitū deus qui
nra opa tua i virtute hu
ortilie virginis nie demon
strasti. qs clemētā tuā:
vt sicut ab illa natiue cre
aturis tenebras effugasti.
ita nobis pācē et mentis
ipius rōpalis lumīs gra
tiam ? eterne claritatis
gliaz largiaris p. nī dē dō.
Qui ♣ sapīa vmat ōē dif
fusa est. Alia ♣ spē tua. Segnī.
exultēt filie. Quī ♣ bile ē reg.
re. dere vgi. Off. offerēt mūa?

Munera tibi dīe nre scē.
seruitutis offerim?: in hac
ortilie virgis solēnitate dep
cantes. ut qui dedisti ei gra
tiam spūs scī eande cōcedi
bus nīis clemēt mīsidis.
p. Cō diffusa ē. 2pl' ō eus
qui per spūs scī gratiam
almā virginē ortiā ab oēm
lorī cruciatu illumīare dig
natus es: ipa qs intercē
dente absolue vetras cor
dis nīi malignes. ut pura
tibi mēte seruire mereamr.
Per eūdē. In vigilia scī Tho
mē apli

Omne apli ego aute ō.
Concede qs ops deus.
ueniturā bī apli tui thome

solēnitatē congruo ꝓsequ
te honore. et deīcentē dig
na celebrare deuocōne ℣.
℟ dieb⁹ illī. lō actuū ap.
Congregati sūt apli dicentes.
Dñe qui fecisti celū t terrā
mare et oīa que ī eis sūt:
qui spū sctō p os pris nri
pueri tui dauid dixisti.
Quare fremuerūt gentes:
et popli meditati sūt inania.
Astiterūt reges trre t principes
cōuenerūt in unū ad
uersus dnm: et aduersus
xpm eius. Conuenerūt enī
uere ī ciuitatē istā aduersus
scm puerū tuū ihm quem
unxisti. et herodes t pylat⁹
cū gentibus et popls israhel
facere que manus tua et cō
silium tuum decreuerūt fieri.
Et nūc dne respice ī minas
eor: et da seruis tuis cū oī
fiducia ꝓnūtiare uerbū tuū.
ī eo quod
manus tuas extendas ad
itates signa t ꝓdigia fi
ri p nomē scti filij tui ihu.
Et cū orassent motus ē loc⁹
ī quo erāt. et repleti sūt oēs
spū scō: et loquebant uer
bū dei cū fiducia. Gē ℣ Justꝰ
ut palma Gūz Ego sū uitis
uos pal. Clxxv Off Bla
et honore. Secrē Acceptū
nbi sit dñe nre deuocōnis
oblatio: et ad aplicam

puritatis sanat nos pu
ram festiuitatē ℣. Cō Mag
na ē gla apl'i ō nī nobis
esse salutis largitor. et⁹
nos pia ubiq; ꝓtegi ōro
ne: cuius natalicia pleq
sanctis que supplicamus. ua
mur obsequio.
℣. ℣ die scto Michi at ō.
Da nobis qs dne bn
dictionē apli tui sole
mitatibz gliam: ut eius sp
et pīcatis subleuemur
et fide congrua deuocōne
certem ℣. ℣ de dō. ℣ de scā
maria. Gla ℣ manus
apl'oꝝ Gē ℣rimus honorat.
Ma ℣ manet scēn. Clare
scōe. Gūz. Thomas unus
de duodecī Cred dē.
Off. Michi aūt Secrē
tuitī dne reddim⁹ nre ser
uitutis supplicē exoran
tes. ut suffragijs bn dic
tionis apli tui tua ī nobis
munera tueatis. cuius
honorando ꝓfessionē lau
dis tibi hostiā ymolam⁹?
℣. ꝓfatiō de aplis. Cō Suste
nentē manū xcōm apl'oꝝ Con
serua dne ꝓplm tuū et que
scti tui dne ꝓsidijs non
deserens ad uniuersa ꝓtegas
tribue gaudē subsidijs ℣.
Illustri ꝓpcio sacerdotes tui.
et qs ops dns. ut ō.

bñ siluestri confessoris tui
atq; pontifícis ueneranda
solémnitas. et diuinorum nō
bis augeat et saluteni p.
ñ de nātiuitate. ñ de s. maria.
Cpla debut dñs p fessionē
ḡē tre sactos. Alla iubilate
dñs oēs. Psalmū quidam
pegere. Credo dr. ḡē. Inuit
tauit. Sequē Munia ppli
tui dñe ppitiatus intende.
et bñ siluestri cōfessoris tui
atq; pontifícis fac nos
gaudere suffragijs p per
petuo de nīe. Cō bñs seruus.
Omi qs ops deus: ut qui
deceptis mentibz gra
tas exhibētes. bñdicta po
tent sumam? p. Exhau
di Epi beatiss. ḡō.
Ops sempitne deus:
qui bñm exhaudiū puli
tui cōfessorē tuū atq; pō
tificem i hoc mūdo tan
tis dignatus es
miraculis: ut eccā bñdi
ctionē tuā a na
tiuitate cernam ihū noīe
illuminari; meream. pīm
qs: ut an memoriā agi
mus. eius apud te patro
cinijs mentis et corpis lu
men salutifere capiam? p.
ñ de epīa. ñ de s. maria.
Cpla. Doctrinis uatis t.
ḡē Iuicem dicūt. Alla pma

ut hic sequū Gentes nūc oēs.
Alleluia ut supra sequū.
Expo demittet oīs lingua.
Omū uocis qm meternum
mia eius. Omū deus homa
factus est hoies deos facē dū
destruat. In quoe numero
est deoe preclus sōis erhardus
deo dilectus. Cui carne nobi
lis cūctis corde pulcher for
ma diues mūdi sublimat.
Patrem mūdi tres sororis
domū agros tanū linquens
sclm. Cuiē sua tollēs ē xp̄m
pauperē seruus paup spū.
Carus sue uendens tuitā
spūs emit gladiū. Quo ar
matus ambit p uigil salema
ns familiū. Dqūm dignatus
famulū mōspectu dñi. Od
signū xp̄s potēna seruus fe
rt grata. Oculos cui nam
aperit manus xp̄i in auditū
sclis ante mīsatis. Hoc nō
est erhardus sonat honorato
signū monstra dat cui nati.
Non tamē impetās illā u
dere sed impetrās. Par i mi
raculo impar miraculi dño.
Cui solus habere noluit que
sua sūt solus sus sed diui
dit. Cui ipsi in ipso opa fa
cunt que et ipē hoe et mira
m. Quē eros illuminas de
mones quoq; fugas. xp̄i ni
os nos cōmitte p sui clemēs

Clxxvij

ecclesiarde. Tu se nbi lux est eter
na. Tu te sibi laus est etna.
Tuse nobis vita sit etna.
Cui tu tuit lubet. Credo non
dr. Off: vias mea Secrē.
Subuenīat nobis qs
dne mysterii mise tue
hui prelulis tui ecclesiarū
suffragia. magnus hono
re tibi hec sacrificia offeri
mus psalute animae et
mortalitatis. ut nobis sint
ad aiē et corpis illumia
nationē et electis patrie p
xpm dnm nr̄m per. Ppter dīm de eccl̄ia
Con Btis seu. Spl' Com
crede qs ops dnis. ut bñ
ecclesiarū confessoris tui at
qz pontificis apud gra
ciam tuā patrocinijs tu
eia et corpe sciat illumi
nem: magnus honor her
illibata sanctitas tue ob
tutum? maiestatis per do.
Felicis ppbr tos tuis. Wō.
Communicātes qs ops dnis.
Ut ad meliorē vitam
sancte tue exempla nos p
uocāt quatenus. quae so
lemnia agim? eiā actus
instrui. Ppter. Ij de dō. iij de
scō matia. Ad philippēses.
Fres. Vobis donatū est
pro xpo. nō solū ut i
eū credatis: sed ut etiam
pro eo patiamini. Idem cer

tamē habētes qualē et vi
distis in me et nūc audi
tis de me. Si qua ergo cō
solatio est in xpō. si quod
solatiū caritatis. si qua
societas spūs. si que vis
cera et miserationes. īplete
gaudiū meū ut idem sa
piatis. Eandē caritatē ha
bentes unanimes idipsū
sentientes. nichil p contēn
tionē neq; p inanem glo
riam sed in humilitate sibi
inuicē superiores arbitrātes.
nō que sūt singuli cōsi
derantes. sed que aliorū.
Hec quando do. Alia Btūs vir.
Qui vos audit me audit.
et qui vos spernit me sper
nit. Qui aūt me spernit:
spernit eū qui misit me.
Reuersi sūt aūt septuaginta
duo cū gaudio dicentes.
Dne: etiā demonia subiun
gunt nobis i nōie tuo. Et
ait illis. Videbā sathanā
sicut fulgur de celo cadentē.
Ecce dedi vobis potestatem cal
candi sup serpentes et scor
piones et sup omnē virtutē
inimici: et nichil vob nō
nocebit. Verūtamē in hoc no
lite gaudere: qa spūs vobis
subiiciūt. Gaudete aūt
qa nomina vra: scripta sunt

in celis. Off: Sli[illegible] t ho. Secr̃.
Hostias tibi dñe ut tibi fel-
as ꝓfessous tui dignitas
mitis benign⁹ assūme:
et ad ꝑpetuū nobis tribue
puenire subsidiū p. Cōm.
Postuīt do. 2pl̃ Omīs do-
mīe salutaribz repleti
mitezis: ut animis solem
nia celebrem⁹. eius or̃o
nibz adiuuem⁹ p. Marcel
Oremus li ꝑpe statuit or̃.
Oppli tui qs dñe clemē
ter exaudi: ut bñ marcel
li mr̃is tui atq; pontifi
cis mitis adiuuem⁹. nu⁹
passione letam⁹ p. ꝙ de
Oratia. mꝫ de. s. maria. Epla.
Plures facti sūt sacerdotes.
Gr̃ Iuuem manū. Alla elegit
et. Gūz Vigilate ergo Off:
vitis mea. Secrē Suscipe
qs dñe munera digna-
ter oblata: et bñ marcel
li mr̃is tui atq; pontifi
cis suffragantibz mitis
ad nr̃e salutis auxiliū p
uenire concede p. Cō dñe
quiq; tale. 2pl̃ Sanctifi
dñe familiā tuā munē
ribz sacris cuius qs semp
misericordie nos refoue
cuius solēnia celebram⁹?
p. Anthonij confessoris tui
Ops sempitine or̃o iust.
Deus. qui bñm anthoni

mū monachū mr̃ mūdi
hui⁹ uictimes illecū con
secrare dignatus es. con
cede ꝓpicius: ut qui eius
festa celebram⁹. ipsius me
ritis et ꝓcib⁹ adiuuem⁹ p.
ꝙ de dō. mꝫ de. s. maria. Epla
Iustū deduxit Gr̃ Dñe pre
uenisti. Alla Iustus ut palma.
Gūz Deus lucerna. Off:
Postuīt do. Secrē Sanctifi
cā dñe qđ ad laudē et
honorē nois tui deferam⁹?
mitigentibz mitis bean
anthonij confessoris tui pla
catus fusape. et cuius sanc
tissimis precib⁹ a nīis nos
pcōe omnibus absolue p.
Cō Magna ē gla. 2pl̃ Om-
ops deus: ut quos celesti
pane sacrasti ꝑcib⁹ t me
ritis bñ anthonij confes
sous tui ab hoste malig
no defend⁹ p. Prisce virgi
nis loquebar de festo. Or̃o.
Deus qs ops deus: ut q;
bñe prisce virginis mr̃is tue natalicia cele
mus. et āmua solēnitate
letem⁹: et mente fidei ꝓfi
cimus exempla p. ꝙ de dō.
mꝫ de. s. maria. Epla. Dñs
mecū est. Gr̃ Spē tuā.
Alla difficile est. Gūz Bile e
reg. et. Hyemnus. Off: Sacie
gū Secrē Per hostia dñe

qs qua scōe nīe natiuitatī reuerentes offerimus? et omnia nīe pristina tis absoluat. et nīe nobis nīe dona tribuat p. Cō. Secreta nīdtatī ꝛpl' Omnis domīe salutaribz repleti mysteriis. ut cursus solēnia celebrem? eius ōibus adiuuem p. :Fabiani & Sebastiani mīr: Iungat i cō Oetus qui ōīo. spectu. bonī sebastianī martyrem tuū uirtute ꝛstantie in passione roborasti. exeuntes nos imitatōne tribue pamore tuo pspicere mundi despice et nulla eius adulta formidare. Inclinantī sedā ōīo. Inrātz respice qs deus. et qa pondus pprie actōnis grauat. beati fabiani mīrīs tuī atqz pcibus fias mitissio gliosa nos tuegat p. nī dñe. mane. Et dicit scō ysaie pphē dñs deus. pro eo qd uocaui et nō respondistis. locutus sū et nō audistis: et fanetis malū in ocīs meis. et que nolui elegistis. Propter hoc hec dicit dñs deus. Ecce serui mei comedent: uos autē esurietis. Ecce serui mei bibent: uos autē sitietis. Ecce serui mei letabūt: uos autē confundemini. Ecce seruus mei laudabūt pexultatōne cordis: uos autē clamabitis pdolore cordis et pcontritōne spūs ululabitis. et dimittetis nomē uestrū in iuramentū electis meis. et interficiet uos dñs deus. Et seruos suos uocauit nōie alieno: iquo qui bñdictus est sup tram. benedicetur indeo. Gliosus de? Alla fulgebūt iusti sequtī agone suppliciū. Gui descendes his de monte. Offe: dentū. Accepta sit i cōspectu tuo dñe nr deus nr. et eius nobis fiat supplicatōne salutaris. pro cui? solēnitate defertur. Hostias tibi dñe Secrē. bīi fabiani mīris tuis dignis munerib? assume: et ad petitū nobis tribue pficere subsidiū. p. Cōm Multitudo langwentiū et qui uexabant? a spūtibz i mūdis uenebant ad eū qa uirtus de illo exibat et sanabat oēs. ꝛpl' Refecti pticipatōne muneris sacri qs dne deus nr: ut cui? exequium? nobis sanctam?

effectū. Alia. Sacrū dñe
munera lacam supplices
te deprecam. ut quod de
bita seruitutis celebram?
officio: intercedente bō fabu
ano mēe mee ad salutationis
hui⁹ sacrificij augmentū p.
Agnetis ⁊c. Exaudiat te
Ops sempiterne deus qui
gis ut fragilia quecq; contēp
das. atq; ppicius: ut qui
bus agnetis mās hui⁹ sole
nia colim⁹. eius apud te
patrocinia sentiamus p.
ij de dñica. iij de s. maria.
Sola Confitebor tibi dñe.
Se Diffusa est. Alla Spūs tuus
lequ exultāt filie Sūz. Dile ē
reg. ⁊c. dece ⁊c. Se Offerēt
mūa? Sacrā Hostias dñe
quas tibi offerim⁹. ppicia?
sis sape: et intercedente bō
agnete mēe tue ad mala
pcōe nōe absolue p. Cō
Oīq; pruidētes ⁊pl' Refecti
cibo pariq; celestis dñe
deus tūr. te supplices exora
mus: ut sicuti hec cōmemoratione precepim⁹
eius muniamur ⁊ pcibz.
p. Hymnū mās Letabuntur.
Ad cēna ags dñe sup Oō.
Aplicationibz nris: ut
qui ex multitate nostra
nos nos esse cognoscim⁹?
bā ūmerū mās tua mi
cessione liberem⁹ p. ij de dō.
ij de s. maria. Ad hebreos.
Fres. Nolite amittere
confidentiā vestrā que
magnā habet remunera
tionē. Patiētia aūt vobis
necessaria est ut voluntatē
dei faciētes reportetis rep
missionē. Adhuc emī mo
dicū aliquātulū qui ven
turus est veniet et nō tar
dabit. Justus aūt meus
ex fide viuit. Qō si subtrax
erit se nō placebit aīe mee.
Nos emī nō sum⁹ subtrac
tionis filij in pditionem:
sed fidei in acquisitionem
aīe. Est aūt fides sperandā
rū rerū substantia argu
mentū nō apparentium.
In hac emī testim̄ cōsecuti
sūt senes. In xpō ihū dño
nō. Se Soluisti do. Alla ⁊bis
ator. Sūz Qui gratiā Cōmē
offerebā ⁊ha. Secrē Mune
ribus nris qs dñe pria
busq; suscepcis: et celestī
bus nos mūda misteriis
et clemēter exaudi p. Cō.
Quesumus. ⁊pl' Omnis ops
deus: ut qui celestia ali
menta precepim⁹. mīserator
bō ūmerūlo mēe tuo p
hec ⁊ra aīa adiuta mum
amur p. Thymothei apli.

Quem nos dō. Ego aūt
mimoris dns et beati
apli tui thymothei nimis
festinanter celebram? sep
timi uerna ps dns ꝑ. ñ de
pnīa. ñ de s. maria. Ad
Rnie, beati Thymothi.
Ter in ista pietate fir
mitate meliuetudine. cri
a boni certamine fidei. ap
prehende uitā eternā. In
qua uocatus es et confessus
bonā confessionē coram
multis testibus. ꝓnūcio
tibi coram deo qui uiuificat
oīa et xpo ihu. qui testi
monū reddidit sub pontio
pilato bonā confessionē
ut serues mandatū sine
macula irreprehensibile.
usq; in aduentū dni nri
ihu xpi. Gē Justus ut pal.
Ista cele cantat Guin De
signauit dns. Credo nō dr.
Off: Glia t honore. Secreta.
Munera tibi dne ꝓ
nouitate suscepta: uiuifica
tēo thymothei apli tui
mentibus nos inūda mise
ris t clemēt exaudi ꝑ.
ꝑfm̄ com̄. Cō Magna ē ꝓl.
Per cuius dne clementiam
ns supplicat exorari? ut
intercedente bō thymothei
apli tui quē ꝓ illius ue
neranda gerimus. solēn

nitate nobis ꝓficiat ad medi
cinā ꝑ. In cōuersione sī pauli.
Scio cui credidi et certus sū
q̄a potēs est depositū meū
seruare in illū diē ps Celi enar
rant gliam dei t opa manuū
eius anūciat firmamentū dō.
Deus qui uniuersū mū
dū bō pauli apli tui
predicatione doctū. da no
bis qs: ut cuius hodie cele
bramus cōuersionē colim? ꝑ eius ad te
exemplā gradiam ꝑ. ñ dñ. s.
ꝓuerto. ñ de dnica. Leō actuū
q̄ dicebat ill. Saulus aplōs
ad huc spirās minarū. et
cedis in discipulos dni. accē
sit ad principem sacerdotū t
petit ab eo epistolas i damascū
ad synagogas. ut si quos
inuenisset huius uie uiros
ac mulieres uinctos ꝑduc
eret ierlm. Et cū iter faceret
contigit ut appropinquaret da
maco: et subito circūfulsit
eū lux de celo et cadens in ter
ram audiuit uocē dicentē
sibi. Saule saule: q̄d me
ꝑsequeris? Ille dixit. Qs
es dne? At ille. Ego sū ihs
quē tu ꝑsequeris. Durū est
tibi contra stimulū calci
trare. Et tremēs ac stupens
dixit. dne: q̄d uis me facere?
Et dns ad eū. Surge et in
gredere ciuitatē et dicetur

nbi q̄d te oporteat facere.
vir aut illi qui comita
bant aī eo stabāt stupe
facti audientes quidē vocē
neminē aut videntes. Sur
gens aut saulus de terra
apertisq; oculis nichil vi
debat. Ad manus aut
illū trahentes: introduxe
runt damascū. Et erat ibi
tribz diebz nō videns. et nō
māducauit neq; bibit.
Erat aut quidā discipulus
damasci: noīe ananias.
Et dixit ad illū i visu dñs.
Anania. At ille ait. Ecce
ego dñe. Et dñs ad illum.
Surge et vade i vicū qui
vocat rectus: et quere i do
mo iude saulū noīe tar
sensem. ecce enī orat. Et vi
dit virū ananiā noīe in
troeuntē. et ponentē sibi
manus: ut visū recipiat.
Respondit ananias. dñe: au
divi a multis de viro hoc
quātu mala sc̄is tuis fecit
in iherl̄m. Et hic habet potes
tatē a principibz sacerdotū
alligandi oēs: qui invo
cant nomē tuū. Dixit aūt
ad eū dñs. Vade qm vas
electionis ē michi iste: ut
portet nomē meū coram
gentibz et regibz et filijs i
srahel. Ego enī ostendā illi:
quanta oportet eū pati p no
mine meo. Et abiit ananias. et introivit in domū: et i
ponēs ei manū dixit. Saule frater: dns misit me ihs
qui apparuit tibi in via qua venisti et videas. et ipse
ans spū scō. Et confestim ce
decidit ab oculis tanquā
squame: et visū recepit.
Et surgēs baptizatus est:
et cū accepisset cibū confor
tatus est. Fuit aut cū discī
pulis qui erāt damasci
p dies aliquot. et cōtinuo
in synagogis predicabat
ihm affirmās qm hic est
filius dei. Stupebant aut
oēs. qui eū audiebāt et di
cebant. Nōne hic est qui
expugnabat i iherl̄m eos: q
invocabāt nomē istud. Et
huc ad hoc venit ut vinctos
illos duceret ad principes sa
cerdotū. Saulus aūt mul
to magis cōualescebat et cō
fundebat iudeos qui habi
tabant damasci: affirmās
qm hic est xp̄us. Cē Qu
oportuit pascha impleri opor
tuit et pascha mysterium
et cognouerūt gentes
et cognouerūt gentes quia hec
mea est michi Gratia dei in me
vacua nō fuit sed grā eius sēp
in me manet. Si est missē dicē
Tractus Bñs vir qui Alla

Tu es vas demonis sñ paule
aplē gentiū doctor om̄ p nobis
ād dñm qui te elegit. Seq̄tia.
Dixit dñs ex balaā cōuersā
conuersā inphūdū ma-
nus qđ dixit et fecit saulū ut
staret paulū et stetit. per
uerbū suū in carnatū p qđ fecit
et seula. Quod dū in pugnās
audiuit saule saule qđ me p-
sequeris. Ego sū xp̄us dum̄ est
ubi ut recalcitres stimulo. Ita
ne dñi mota est terra cōtremu-
itq; mox et quierunt. dū ergo
to credidit dño paulus plequi
cessat contristianos. Hymenæus
ua hinc est annū exuimus
rediens ad te deus. Dū paulus
in ore om̄ sacerdotū tum dat
preceptor. Domus ananiæ nō
esse aliū preter xp̄m deū. Cum
p̄ce qui regnat et sc̄o spū nu-
tchs paulus. Hymenæus lingua la
cedonū mors canis dū plangat
legis et euangelij duos mola
res in ips contrauit. Coarctat
omnibus spes medicinæ qui
bus curant sanum rehabit̄ enu
merat. Per quē omnibus ad
nos ni uinctos xp̄e p̄cores.
Qui contemptis cōuersus cō
uertens paulū uas electum.
Quo docente dñi mox audit
et fugit tardans cōuersus est
retrorsū. Quia turba gentiū
uinctū rediens p̄fundo og

ege balaā nichilo. Te solum
adorat xp̄m creatorem quē et
cognouisti in carne uenisse re
demptorem. Quōm Cur nos
reliquum? dīa. Cclm
Credo nō dr. Off. In oñez tēz.
Apli tui pauli pobz sedē.
dne plebis tue dona sc̄a
ra: ut que tibi tuo grata
sūt mstituto grangam hāt
pēmio supplicātes p. per
dñm nr̄m. Cōm Amē dico uob
qđ uos q̄cūq; apl' Sanctā
dñe salutantes mittimus qs.
ut p nobis eius nō deficit
ōz̄ō: aut nos donasti patro
cinio gubernari p. Sodē
Die precepti mr. ōz̄o.
Mannus tui precepti nos
dñe qs mtuenio gliosa
cōmendet: ut qđ nrīs act
bus nō meremr. eius pob;
sequam p. Sedē Sup-
plices dñe ppitius ōz̄one nr̄a;
tā oblationib; hostiā
supponas. et mūs tui pre
cepti dēmonē ppe mun?
dāmptū. et illā que tu ea
fugauit forte dilemone
inobis aspiri benignus p.
Oratia dñe pro bñ apl'.
nrīs tui pcepti passione
dona preptmus. qs: ut ea?
pob; et mūs et plenus
nobis uite panter t cōfe
tribuas conferre subsidiū.
p.

Policarpi mr. ℣ Initiute tua or̄o.
Porrus ppli tui qs dñe
clement exaudi. ut be
ati policarpi mr̄is tui at
q; pontifias mitis adiu
uem. cuius passione letā
mur ℣. ñ de dō. m̄ de s. maria.
Epla. Justus si morte. Sē.
dñe puenisti. Alla Justus ger
minabit si ē in lex tracto deli
derii ate. Cuz ℣ Si qs vult ve-
Off. Initiute tua. Secr̄ Sus
cipe dñe munā dignanter
oblata: et bī policarpi
mr̄is tui mitis. ad nr̄a sa
lutis auxiliū puenire cō
cede ℣. Cō. Postcūm do. ℣plin.
Sanasti dñe familiam
tuā muneribz sacris. cuius
qs dñe mēmoriā nos
refoue. cui solēnia celebra
mus ℣. In octā s. Agnetis.
Ad cētu no or̄o. Vultū tuū.
Duis ops deus. bī ag
netis festa repetentibz quā
hodierne festiuitatis pro
latam exortu i eternū
munere sublimasti ꝓsto.
ñ de dō. m̄ de s. maria. Epla.
Confitebor tibi. Sē Specie
nia. Alla dilecta ē si ē in lex
Tracty Qui seminat Gōm.
Postē est reg. n. x. vgi. Off.
dilecta ē. Secr̄ Super
hostias qs dñe has bene
dicto copiosa descendat.

que et sēpiterna ꝓtōne nobis
dementer opet. et de mūn
dis solēnitate letificet ℣.
Cō. Postē est mr. ℣plin. Supli
cationis dñe celebritatis an
nue votiua sacramēta. pūn
qs: ut et tpalis nobis utr
remedia prebeāt et etne ℣.
Deus Brigide virgis or̄o.
Omnipotēs conditor ops
deus deprecatiōn ꝓpitius sumat
et placatus: ut beate brigi
de suffragijs ꝓhēm mūa
tua poscatur ℣. Secr̄ Ac
pe dñe munera que in
beate brigide solēnitate dēfe
rimus. quia ꝓcōnia pre
currit. et laude qd̄ talis ortus
est et assūpta ℣. ℣plin. De
qui bī brigide virginis
nos festiuitate letificas.
ꝓcor ꝓpitius: ut eius adiu
uemur mitis. cui⁹ exēplis ℣.
In purificatiōe Marie vgis.
Suscepimus deus mīam
tuā in medio templi tui
sdm nomē tuū deus ita ⁊ laus
tua in fines tre iustitia plena ē
dextera tua ꝑs Magnus dñs
et laudabilis nimis in ciuitate
dei nr̄i in monte scō eius. or̄ō.
Ops sempiterne deus. ma
iestatē tuā supplices
exoramus: ut sicut unigenitus
filius tuus hodierna die

ai nr̃e carnis subsistentia
i templo ẽ psentatus. ita
nos tantas puritatis alu
mentis plenitudo. Dicit
et dicit Malachie ꝓphẽ.
Ecce ego mitto an
gelu meu qui ꝓparabit
viã ante faciẽ meã: et statim
veniet ad templu suu do
minator quẽ vos quaeritis
et angelus testamenti quẽ
vos vultis. Ecce venit dicit
dns exercituu. Et qs pote
rit cogitari die aduentus ei?
aut qs stabit ad videndu
eu? Ipse enim quasi ignis
conflans: et quasi herba
fullonu. Et sedebit conflans
et emundans argentu: et
purgabit filios leui. Et co
labit eos qsi aurum et quasi
argentu: et erunt dno offe
rentes sacrificia in justicia.
Et placebit dño sacrificiu
iuda et hrlm. sicut dies sedi
et sicut ãni antiqui. Dicit
dns dño. Ecce ego mittam
dns meum et prospiciet
viam ante faciem meam. Et
statim veniet ad templum
suum dominator quem
vos quaeritis et angelus
testamenti quem vos vultis.
Ecce venit dicit dns exer
cituum. Et quis poterit
cogitare diem adventus eius
aut quis stabit ad videndum
eum? Ipse enim quasi ignis
conflans: et quasi herba
fullonum. Et sedebit conflans
et emundans argentum: et
purgabit filios leui. Et co
labit eos quasi aurum et quasi
argentum: et erunt dno offe
rentes sacrificia in justicia.
Et placebit dño sacrificium

meiam isr̃l nos sonat. deus
eius filio qui suo sanguine nos
pr̃i tenebras supms sonauit
auribus. deus quoq; sancto
spũ sit per eund̃. ℣ Iucam.
In illo t. postq; implet
sunt dies purgationis
marie scdm legẽ moysi
tulerũt ihm i ierlm ut sis-
terẽt eũ dño: sicut scriptũ
est i lege dñi. Quia omne
masculinũ ad apiens
vulvã: sanc dño vocabit.
Et ut daret hostiã scdm
qd dictũ est i lege dñi: par
turturũ aut duos pullos
columbarũ. Et ecce homo
erat i ierlm cui nomen sy-
meon: et homo iste iust⁹
et timoratus expectans
redẽptionẽ isr̃l. et spūs
scs erat ẽi. Et responsum
acceperat a spũ scõ: nõ ui-
surũ se morte nisi prius
uideret xp̃m dñi. Et uenit
in spũ in templũ. Et cũ in
ducerẽt puer ihs parẽtes
eius ut faceret scdm cõsue
tudinẽ legis pro eo: et ipe ac
cepit eũ in ulnas suas. et
benedixit deũ et dixit. ℣ Nunc
dimittis dñe seruũ tuũ se-
cundũ verbũ tuũ in pace.
Quia uiderunt oculi mei salu
tare tuũ: qd parasti ante
faciẽ oĩm pplõr. lumen
ad revelationẽ gentiũ: et
gloriã plebis tue isr̃l.
Credo. Offe. Effusa est gra
in labijs tuis propterea benedixit te
deus in eternũ et in sclm seculi.
Exaudi dñe preces fam̃.
tuas. et ut digna sint mu-
nera que oculis tue mate-
statis offerim⁹ subsidium
tue maiestatis nobis ipen-
de p. Pfacio de nãe dñi. Cõ.
Responsũ accepit symeon a
spũ scõ nõ uisurũ se mortẽ nisi
uideret xp̃m dñi. ℣pl' Quia
die deus nr̃: ut sacro sancte
mysteria que pro reparatione
nr̃e minime celebrãda. in
tercedente bñ maria semp
virgine. et pl̃ens nobis et
medium esse faciat et saluet.
p. Blasij epi & mr̃s ℣ Suscipiat
Deus qui per Oõ. tua.
sancte die honorabile
nobis in bñ blasij mr̃is tui
atq; pontificis festiuitate le-
tificat. da pplis tuis spiritalium
munus gaudioꝝ. et oĩum
fidelium mentes dirige in uiã
salutis etnã p. Spãa Hanc
tua nr̃i. Gẽ dñe pacificationis eũ.
Alia dicebat⁹ Sequẽ Agone
tribuat si est i lxẽ dr̃ tractus.
desiderium ãe. Grã. Si quis uult
ad me. Offe. Suscipiat tua sanc-
Hostias dñe quas nõi
tibi consecrãdas offerimus

bꝫ blasij mr̃is nr̃i ꝓsequat
or̃o: ꝓqua nos expiari m
buis et defendi ℣. Cõ polu
ith do. ℟ bꝫ blasij mr̃is
nr̃i qs dne mterc̃ione nos
adiuuet: ꝓ nr̃i solẽnitate
ꝓpemus. ma scã letãtes.
℣. De scã Agatha Gaudeam⁹.

Deus qui inter cetera or̃o.
potentie tue miracula
etiam in sexu fragili uicto
riam martiꝝ contulisti.
Dꝛesta ꝓpitius: ut au⁹ nata
licia celimus. ꝓfectus ad te
exempla gradiam⁹ ℣ Epla.
Ego quasi uitis fructificaui.
℟ Adiuuabit eam. Alla ℣ ꝑe
tua. Seq̃. Gaudet filie. Si est m
lex̃ tract⁹ Qui seminat
in lacrimis in exultatione me
tent ỽ Euntes ibãt & flebant
mittẽtes semina sua ỽ uenientes
aũt ueniet ai exultacõne portã
tes manipulos suos. Gdũ.
℣ bile est reg. cr. dꝛe ũgi Off:
offerent mun⁹. Secr̃ Sus
cipe qs dne munera que
in bte agathe mr̃is tue so
lẽnitate deferim⁹: au⁹ nos
confidim⁹ ꝓtinus liberari
℣. Cõ Qui me dignatus
est ab oi plaga curare & mamil
las meas meo pectori restituere
ipm nuncꝫ deꝰ uiui. Apl̃ns.
Auxiliet nobis dne supplex
tu mistia: et interuentrice btã
agatha mr̃e tua sempiter
na ꝓtemone firmet⁹ ℣.
Dorothee virgis & mr̃is Ham

Deus qui or̃o deamus.
beatã Dorotheã virgi
nem ac mrem tua diuisis
tormẽtoꝝ gemibꝫ afflictã de
cryasilio carnis. mlta pau
pertatis secuta uoluta
ni palma martiꝝ ꝓfulgi
de dromitã. ad tue diuita
tis thezauꝝ ꝓuenire uo
luisti. ꝓcaꝝ qs: ut mitis eius
et ꝓbꝫ a pauꝑtate ꝑpetue
uite erectos oẽs nos iplo
rantes eius auxilii in ce
lestibꝫ dlicijs faciat sociari
mr̃o: dit gratulari ℣. Epla
Confitebor: ubi do. ℟ Audi
filia. Alla ℣ ꝑe tua seq̃. Gaud
ent filia ul⁹ tract⁹ Qui semi
nãt in lacrimis Gdũ ℣ bile est
reg. cr. Thauro Off. filie regũ.

Suscipe qs dne mu secr̃e
nera que in bte Dorothee
uirginis ac mr̃is tue solẽ
nitate deferim⁹. que etiam
mio nõie ymmola tormen
toꝝ suoꝝ gmia supauit: da
ut eius mitiendi aicia pe
cata ymmanitatis. ipamq;
adiutricẽ celerem i mr̃is ne
cessitatibꝫ sentiamus ℣. Cõ.
bile est reg. ℟ Deus qui
das tumẽtis etiam ipsoꝝ
et pullis cornicꝫ inuocantibꝫ;

te. da nobis p̄ intercessionē
hūi dorothee virginis et
mr̄is tue sumptendia necessa
ria et etue vite suffragia p̄.
Deus helene regime oīo.
qui inter cetera potē
ie tue mirabilia sexū fra
gilem recte intentionis cor
roboras. p̄ra qs: ut exemplo
sc̄e helene x̄pianissime re
gine tuus studio desiderii
tui regis nr̄i luminū directeris
dignatus es: recta ei que
x̄pi sūt cupiē imitando at
q; sequendo te faciēte meream.
p̄. Sear̄ munera p̄li tui
dne placabilis dextera tua
suscipiat: et helene sc̄e suf
fragantibus: mitis deuotio
nr̄a p̄fruāt et salutē p̄.
Refecti corpis sacri et p̄cio
si q; sanguinis liba
mine qs ops deus: intercessi
onibus hūi helene animus tes
tuus gratulam̄ officio. ac
tus maior sordibus etiam̄.
p̄. Appollonie virgis dog
mar̄ testis pūs hūi immaculati.
Eterne ac fortissime oīo.
deus. qui ad tollendā
carnis tormēta spūm fortitu
dinis electos corroborare
nō desistis. exaudi nos p̄
picius et concede: ut qui hūi
appollonie virginis et mar
tiris tue quā exaudis dem
nbis p̄ tui nois honore m
eius morte de hoste malig
no triūphare mr̄tirū colim̄. ipius mr̄is et
p̄nis a dolor dimittē et ab
oī infirmitate corpis et aīe
empi et p̄tegi meream. p̄.
ñ de dñica. m̄ q; velis. Epla.
Confitebor tibi. se. dilecti
mihi. Alla. Cantemus
nouae cytharae tibi cytharizan
tes abstersa luctu leui hos ductu
tuos ter mi bethel quo bis decem
quatuor adiectis psallūt se
niores apocalipsis semiphios
colligis floris sis miseris ad
iutrix. Cui⁹ hodie est vig. ap̄li
thaurū off: filie regū. Sear̄.
In sc̄is mr̄is tue appollo
nie p̄cosa passione te dne
mirabile predicam? et mu
nera votiua deferam? p̄ti
q̄s: ut sūt eius grata sunt
mita. sic nr̄e servitutis ac
epta reddant officia p̄. Cō.
hodie est vig. ap̄li Celebrantes
dñe mense tue hūi mysta
q̄s. ut sc̄e appollonie mr̄is
tue meritis gliosis mitis
p̄sentem nobis vitā operant
eternā p̄. Scholasticē virgis.
Familiā tuā q̄s dne be
ate virginis tue scho
lasticē propicius respice: ut
sicut ipius p̄cibus ad obti
nendū q̄d voluit ymbre

ritus descender fenshi. ita
et eius supplicacombz an-
ditatē nīi cordis superne
dignis gē cor phundere p.
Pulsape qs dne ob secrē.
honorē bte virginis mie so
lastice munus oblatū: ut
qđ nrīs mītis assequi nō
valem⁹. ipius mīrcōne
largire propitius p dn. ꝙlin.
Quos celesti dne refec
one sacrasti qs bte virgis
tue solastice mītis ab oī
bus exue pricatus adūsis
p. ℣ Nota ꝙ festū Scolastice
vl aliud festū msi fuerit dūi
ilē venit nō celebrabit msi
ad ōem et tractū: Valen
tini mr. Initiūm tua. ord.
Oīa qs ops devs. ut q̄
bn valentini mīs tui
natalicia colim⁹. a cūctis
malis imīnētibz eius i
tercessionibz liberemur p.
Rme. Ad Hymotheū.
Nichil īmīm⁹ in hac
mundū: haut dubiū qa
nec auferre qđ possum?
Hītes aūt alimēta et qui
bus tegam⁹: his contenti
simus. Nam qui volūt
ditres fieri incidūt in tēp
tacōnē et laqueū dyaboli.
et desideria mīta īutilia
et nociua que mergūt ho
mines in īteritū et perdi
cionē. Radix enī oīm malor
est cupiditas: quā quidā
appetentes erraverūt a fide
et īmīserūt se doloribus
multis. Ēē. Hūs vir Tracty
desiderū aīe. Gradū si quis
vult scīre. Off. Initiūte tua.
Oblatis qs dne pla secrē.
cor muneribz: et mīcor
dīe hūc valentini mē
tis. a cūctis nos defende
propitius p Cō. Magna ē. ꝙlin.
Ut nobis dne reparā
mentis et corporis celeste mīs
terīū: ut nūis exequimur
ministerī semīam effectū per.
Juliane vgis. Tracty Qui
Ops sempi ord. semīant.
Deus. qui in fir
ma mūdi eligis ut fortia
quoq confundas. da nobis
in festiuitate sē Juliane
mīs tue congrua devocā
ne letari: ut et patronā tuā
et eius passione laudemus.
et pīsū nobis papiamus
auxiliū p. Sēcr et ꝙlin cr.
In Comūi q̄ in Kathedra
sē petri Statuit ei. ord.
Deus qui bto petro aplo
tuo collatis clauibz regni
celestis alias ligandi atq;
soluendi pontificiū tradi
dist. concede pricius: ut inter
cessionis eius auxilio. a
pīcīe nīe nexibz liberem⁹.
p.

Epla dis pontifex. Se iura
uit dō. tractꝰ Tues petrus ꝛ
sup hanc petrā edificabo ecclia ꝛ
meā ℣ Et porte inferi nō preua
lebūt adūsus eam et tibi dabo
claues regni celoꝝ ℣ Quodcūq;
ligaueris sup tram erit ligatū
et celis ℣ Et quodcūq; sol
ueris sup tram erit solutū et
celis. Cui; venit ihs i par
tes cesaree Cxcix Credo nō
dr. Off. vitas mea. Secrē.
Ecclie tue qs dne preces
et hostias bti petri apli
tui cōmendet oīō: ut qđ p
illius celebram? gloria
nobis pfit adueniam?.
pfatiō cotti. Tues petr?
et sup hāc petrā edificabo eccle
siam meā. ap̄l Uiuificet
nos qs dne munus ob
latū. ut sicut i aplo tuo
petro te mirabile perdica
mus. sic pfui sumam?
tue idulgentie largitatē.
℣. Matīe apli Iuxta aūt.
eius qui beatū dō.
matīā aplōꝝ tuoꝝ
collegio sociasti. tribue qs:
cuius nos intercessione tue
ecclie nos pietatis semp
uiscera sentiam? ℣. Im
plis diebus illis. actuū aplōꝝ.
Surgēs petrus i medio fra
trū dixit. Erat aūt turba
hoīm. simul ucr centum
uiginti. Uiri fres. oportet
impleri scripturā quā pre
dixit spūs scūs per os dauid
de iuda qui fuit dux eoꝝ
qui comprehenderūt ihesū.
qui cōnumeratꝰ est i nobis
et sortitus est sortē ministerij
huius. Et hic quidē possē
dit agrū de mercede iniqui
tatis. et suspensus crepu
it medius: et diffusa sūt
oīa uiscera eius. Et notū
factū est oībus habitantibus
i hierlm: ita ut appellaret
ager ille lingua eoꝝ achel
demach. hoc ē ager sāgui
nis. Scriptū est enī in
libro psalmoꝝ. fiat cōmo
ratio eius deserta. et
nō sit qui habitet in ea: ꝛ
episcopatū eius accipiat alt?
Oportet ergo ex hys uiris qui
nobiscū sūt congregati i oī
tpe quo intrauit et exiuit
inter nos dūs ihs incipiēs
a baptismate iohis usq;
in diem qua assūptus est
a nobis: testē resurrectiō
nis eius nobiscū fieri unū
ex istis. Et statuerūt duos
ioseph qui uocabat barsa
bas qui cognominatus
est iustus ꝛ matīam: ꝛ orā
tes dixerūt. Tu dne qui cor
da nosti oīm ostende quē
elegeris ex hys duobus unū

ampe loci miſerij huiꝰ
et aplatis: de quo puan
cathis eſt iudas. ut abiret
i loci ſui. Et ſederit ſortes
eis. Et cecidit ſors ſup ma
thiam: et annumeratus e
ſt unden aplis. ℣. Ex
mis honorati. Tract. Bris uir.
Cum Reſpicies ds i diſci
pulos ſuos dixit. Confite
or tibi pr xrm Credo dicit
Off In omne tim Secr. Ex
qui poteris a poſtate nu
nam ne aploꝝ tuoꝝ numc
rus ſanctus pfemone ca
reret. hñ mathie clemone
ſuppleſti plenca munera
ſanctifica: et pea nos gre
die ohtate conſeruat. ℣. pre
facñ de aplis. Cõ vos q ſeruit.
Suſcipimus dne diui ꝓpi
cia miſtia hñ mathie apli
tui feſtiuitate letantes: que
ſunt ſas tuis ad gliaz. ita
nobis aduenã pdeſſe pſi
cias ℣. Kunegundis Dñe
Ops et miꝛis ds. qui
a glia tua nullu exa
pis ſexu nullamq; condi
one excludis. te ſuppliciter
exoram? ut ſicut hte kune
gundi virgin tue poſt ter
renu [illegible] aulmen mpery
celeſtis regni ſoliu ꝓtuliſti.
ita et meritis eius ⁊ pcibz
nobis quoq; famulis tuis
eterne vite pmia largiaris.
℣. Secr Sacrificij nbi
die laudis offerim? tuam
clemenciã iplorantes: ut
phui? ſacrameñ ohtate mi
cedente hñ kunegũde virgis
tua nos a pnis expedias.
et a penalis tueatis ℣. ꝓpi.
Sacramenti redemptois
humane qđ in honore hte
kunegũdis obtalim? nos
nhi dñe rediat acceptos: ut
p hoc qđ acceptim? ꝓpi de
tuo et tu ſuſcepiſti de nro.
tuu ſemp unione diuam?
℣. Pcie ⁊ felicitatis. Tracty
Ora no ora. Qui ſeminat.
Obis qs dñe dns noſter
ſanctae miñ tuae pcie
et felicitatis palmas i feſta
buli deuocione ueneran. ut
quas digna mete no poſ
ſum? celebrare humilibz ſal
tem frequentemus obſequijs.
℣. Secr Intende dne mu
nera que altaribz tuis pro
ſue miñ tuae pcie et fe
licitatis cõmemoracione
offerim? ut ſicut pher mul
tera utilitatem illis gloria cõ
tulit. ita nobis indulgen
tiam largiaris ⁊ pacem ℣.
Oia nobis dne qs mi ꝓpi.
cedentibz ſas miñbz tuis
pcia et felicitate: ut que
ore cõtingim? pura mente

mpiamus ℣. Gregoriꝰ ꝑpe.

Deus qui ad.

Sacerdotes dei. Oraīe famuli tui gregorij etiā beatitudinis premia contulisti. ꝓcede ꝓpitius: ut qui pīoꝝ nīoꝝ ponde premimur. eius apud te pa trocinio adiuuemur ℣. Lectio libri deuteronomij.

Locutus est dñs ad moysen dicens. Congregabit omnem turbam filiorum israhel excelsa uoce dicens. Sicut te dñs deus tuus exaltauit cunctis gentibus que habitant terram: ueniet quicquid tibi optaueris. Veniet quicquid tibi promisit dñs benedictiones iste: et apprehendent te si tamen precepta audieris. Benedictus in ciuitate. Benedictus in agro: benedictus fructus uentris tui. et fructus terre tue. Benedicta horrea tua: et benedicte reliquie tue. Benedictus ingredies et egredies. Dabit dñs inimicos tuos qui consurgent aduersum te: corruentes in conspectu tuo. Et mittet dñs benedictionem super omnia opera manuum tuarum. Benedicet te dñs sibi in sacerdotem magnum: sicut iurauit tibi. Et uidebunt oēs terrarum ppli: qđ nomen dñi inuocatum sit super te. Sequentia do. Tractus Beatus uir. Cum inuocatus homo quidem nobil'. Offertorium Domine in uirtute tua. Secreta Annue nobis qs

die. ut ancille famuli tui gre gorij hec placita oblatio: qua ymolando totius mundi tri bulatio relaxare delicta ℣. Communio fidelis seruus. Postcommunio Concede qs ops deus: ut hoc salutare misterium meredente beā gregorio confessore tuo abs pontifice fragilitatē nram ab oī malo purget semp et munat ℣. Gerdrudis virgis. Tractus Qui seminat.

Sancte gerdrudis dñe bellio recensita desert nobis pie deuotionis augmentū: que in aula tua ple nitudinis meruit tui chorus uginū honorari ℣. Secreta.

Hostias dñe quas pro memoratione sce virginis ger drudis offerimus: qua de tui muneris unitate nulla tempestas nos supplantet ℣. Spiritus dñe deus nr: ut intercedente beata gerdrude uirgine tua pro cuius miria que supplicamus in tua semp memoria teneamus ℣. Joseph nutritor dñi Postcommunio.

Ops et miserator deus. qui beatum ioseph sponsum ymo testem pudice uginitatis genitricis tue sce marie ab oī falsa suspitione ac ne iniqua infamia pfidie ille sum custodisti. pia nobis p mita ipius ab oī falsa

opinione et infamia ob
loquentiu ſeruos cōſiſtere
et ad ciuitatis gliaz puenire ℣. Secrē Et oblacō dñe
ad ſalutē mentis t corpis
eius nobis intercessione p
ueniat: p quē talit celi
patris t pastor pastris et o
bus ipe abatis est angelor.
℣. ap̄l Sā ioseph qs dñe
interiecti celie nr deuoc
foueat. cuius i maculate
virginitati marie cōiuga
ta virginitas. scō spū feci
data mūdo pepit salua
torem ℣. Bñdicti abbatis.
Ops sempi dō. os iusti.
tenue deus. qui hodi
erna die animas educti ce
gasculo bti sacerdotis tui
benedicti sublimasti ad
celi. Sacie qs: hec festa tu
is famulis celebrantibus
uictor vernā delictor. ut
qui exultatibz animis ei
dantan sanctit. ipo aput
te mitigante eius consol
emur et meritis ℣. Gul'a.
Rigabo ort̄i GE dñe preue
nisti tuis Bñis tuis GOz t ne
mo lucernā. oē' bla et ho.
Aeternus intellis sacer.
nibz magnifica pastoris
bti bñdicti qs familie tue
ops deus cōmendet oblacō
nū vitalibz deuot exem
plis ℣. Cō magna est. ℣pl̄n.
Exceptis dñe deus nr ca
lumnijs sanctis humilit
deprecamur: ut intercedente
bto bñdicto abbate que p
illius veneracō agimus
obtu nobis p̄ficiat ad sa
lutē ℣. In annūciatione bē
marie virgis Korate celi my
Deus qui hodierna dō.
die verbū tuū beate
marie virginis alio ma
dinare voluisti: fac nos
tua dñice incarnacois sa
cramēta p agere. ut tibi pla
cere valeamus ℣. Egla do
minus est dñs ad adiuas v
GE Alūma celo vj Tract
Audi filia Cōfr̄i Goz Mis
sus est angelus gā. v
Credo dr. oē' Aue maria gra
na plena dñs tecū bñdicta tu i
mulieribz et bñdictus fructus
ventris tui. Secrē In mēti
bus nrīs qs dñe vere fidei
sacramēta confirma: ut
qui conceptū et natū de
virgine dñi veri et hoiez
confitem. passe eius t mor
tem ad resurrectionis glo
riā p̄ducam ℣. Cō Ecce
virgo concipiet et pariet filiū et
vocabit nomē eius emanuel.
Gratiā tuā qs dñe ap̄l̄n.
mētibz nrīs dinoscit infū
de: ut qui angelo annūn

ante xpi filij tui iacobum
que cognomiū? per passi
onē eius et mortē ad celestia
regnum glīaz pducam p.
Collecta mīs Tracta desiderii
Deus qui nos ō:o. aīe.
Ubi collecta mīs tui
tatis iocunda festiuitate le
tari. pcā qs: eius nos sēp
per defensionibz munita
et oīnibz adiuuari p dō.
Secrē tpli in ī:mū de uno
mr:.: Ruperti abbatis et.
Deus qui nos de ō:o.
nomi bī ruperti con
fessoris tui atqz pontifis
instantia ad agonaonem
tui nois venire dignatus
es. Oīde pcinus: ut qui ei?
solēnia colimus patroci
nia sentiamus p dō. Ieo
Het dixit Malachie xpho.
dñs. Labia qa mīi
ab vos mandatū istud: ut
esset pactū meū ad leui di
xit dñs exercituū. Pactum
meū fuit ad eo vita et pa
cs. et dedi ei timorē et ti
muit me. et a facie nois
mei pauebit. Lex veritatis
fuit in ore eius: et iniqtas
nō est inuenta i labijs ei?
In pace et equitate ambu
labit mecū: et multos auer
tit ab iniquitate. Labia
sacerdotis custodiūt scientiā
et legē requirēt ex ore eius.
quia angelus dñi exerci
tuū est. Ecce laudo tuū
his vir. Guī. sunt hūli.
off. vitas mea Secrē Hosti
as dñe laudis tuis altari
bus adhibem? quas eius
pīcamto ubi credim? om
nipotētiā. nil nos volu
isti nons ad hec pietatis
gratie nouā p. Cō.
His seu? pl' Deus qui
confessoris tui atqz pontifi
cis dñe pīcibz sidentes. qs
clemētiā tuā: ut per ea
que supplim? cūcta remedia
capiam? p. In octā aīūn
ancons hec virginis sic inde
cō:.: In festo sī Ambrosij.
Sanctī ambrosij ō:o.
confessoris tui atqz
pontifis nos dñe iugit
plequat' oīo: ut qđ pec
cando nīi nō impetrat. ipō
precibz mīiemēte pcstr
tur p. Secrē Her i nos sa
cramēta qs dñe hūc confes
sionis atqz pontifīs ambro
sij mīiemēte et actione
pmaneāt et opatione fir
ment p. pl' Her nos cō
munio dñe purget a cri
mine: et mīiemēte beati
ambrosij confessoris tui atqz
pontifīs. celestis remedij
fiat esse consortes p dō.

Tyburtij et valeriani ſuffra.

Sancti tui dñe benedicent
te gliaz regni tui dicent
alla ps Exultate iuſti in dño
rectos decet collaudatio ois.
Dñā ns ops deus: ut qui
ſcōe nātiuitatis tuoe tyburtij et
valeriani et maximi ſolē
nia colim? coe ecclā ūnitas
imitem p. ij de cōne. iij de do.

Qui iuſtodit leō li. ſapie.
rint iuſtitiā dei: intelli
gent. Et qui didicerint
iuſtitiā: iuenīāt q̄d reſpō
deant. Concupiſcite ergo ſer
mones meos: diligite illos
et habebitis diſciplinā. Cla
ra eſt et que nūquā mar
ceſcit ſapiētia. et facile vide
ri ab hijs qui diligūt illā:
et inuenit ab hijs qui que
rūt illam. preoccupat qui
ſe concupiſcūt. ut illis ſe
prior oſtendat. Qui de luce
vigilauit ad illā nō labo
rabit: aſſidentē enī illā fo
ribz ſuis inuenet. Cogitare
ergo de illa ſenſus ē conſu
matus. et qui vigilauerit
propter illā cito erit ſecurus.
quīn dignos ſe ipa circuit
querens. et in viis oſtendit
ſe illis hillarit: et i oī p
uidentia occurrit illis. Ini
tij enī illius veriſſima ē
diſcipline ſcīpiſcēna. Cura

ergo diſciplina eſt dilectio:
et dilectio aūtē obſeruatio legū
illius eſt. Cuſtodire aūtē
legū: cōſummatio incorrup
tionis eſt. Incorrup
tio aūtē facit proxi
deo. Concupiſcētia itaqz ſa
pientie: deducit ad regnū
ppetuū. Alla v Gaudete iuſti
in dño rectos decet collaudatio.

Illa t. d. i. d. l. S ſcōi.

Ego ſū vitis vera: et pater
meus agricola eſt. Omnē
palmitē in me nō ferentē
fructū tollet eū. et omnē
qui fert fructū purgabit
eū: ut fructū plus afferat.
Jam vos mūdi eſtis ppter
ſermonē quē locutus ſum
vobis. Manete i me: et ego
i vobis. Sicut palmes nō
potest ferre fructū a ſemetipo
niſi mānerit i vite: ſic nec
vos niſi i me manſeritis.
Ego ſū vitis: vos palmites.
Qui manet i me. et ego i
eo. hic fert fructū multū:
qz ſine me nichil poteſtis
facere. Si qs i me nō mānerit
mittet foras ſic palmes:
et arefcet. et colligēt eū. et in
ignē mittēt et ardet. Si
manſeritis i me: et verba
mea i vobis manſerit. Quō
cūqz voluīs petetis: et fiet
vobis. Off: Confitebunt

eli mirabilia tua dñe etenī ue
ritatē tuā in cordia scōr alla Secrō.
Holha her qs dñe quā m
scōr tuor natalicijs recrē
centes offerim? t [illegible]um
nula nīe pmutatis absol
uat. t tue nobis mīe dona
daliet p. pūtatō te qudē. Cō.
Gaudete mslī i dño rectos decet
collaudatio alla alla alla Sp̄s
to munere sanat supplī
es te dñe deprecam?: ut qđ
debite seruitijs celebram?
officio: mīe debitōz sās mar
tiruz. saluatōmus tue sema
anus augmētū p. Beati
Protexisti me deus mūs.
A cōuentu malignātiū
alla a multitudine operātiū
iniquitatē alla alla alla ps.
Exaudi deus oīonē meā aī de
precē: a timore inimici eripe
Deus qui Oō. aiaz mea.
nos bū geom mūs
tui mītis et mīsericordie le
nitas. Sed ppicius: ut q'
eius būtatē possim?. dona
nīe gē sequam?. p. ij de scō
Eld alberto. iij de ēpōne. Ad
Rnīe. ala thymothei.
Bora sicut bonus mi
les ihū xp̄i. Nemo mili
tans deo implicat se nego
cijs secularibz: ut ei place
at cui se probauit. Nam
qui certat i agone nō coro
nabit: nisi legitime certa
uerit. Laborantē aūt agri
colam: oportet primo de fruc
tibus capere. Intellige quo
dicō: dabit eī ibi dñs in
oībz intellectū. Asserma: esse
ihm xp̄m resurrexisse a
mortuis. Alla ℣. Gaudete
mslī. Alla xp̄s resurgēs sequēcij
victime paschali xcvj
Nillo t. d. i. d. l. Sī iohem.
Ego sū uitis: et uos pal
mites. Qui manet in me
et ego i eo. hic fert fructum
multū: qā sine me nichil
potestis facē. Si q's in me
nō manserit mittet foras
sicut palmes et arescet. et
colligent eū et in ignem
mittet et ardet. Si manse
rits i me et uerba mea in
uobis mānserit: quodcūq;
voluīs petes et fiet uo
bis. In hoc clarificatus ē
pater meus ut fructū plu
rimū afferatis: et efficia
mini mei discipuli. Sicut
dilexit me p̄r. et ego dilexi
vos: manete i dilectione
mea. Si p̄cepta mea seruā
tis: manebitis i dilec
one mea. Sicut et ego p̄
cepta p̄tis mei seruaui: et
maneo i eius dilectione.
Hec locutus sū vobis: ut
gaudiū meū vobisū sit

et gaudiū vrm impleatur.

Confitebunt celi mirabi. Off.
lia nia dñe etenī veritē tuā
in ecclia scōr alla. Secrē Mu
nera dñe oblata sanctifi.
nitrdenter bto geōrio mār
tio. nos pfic a pīs nōr
manibs emūda. p. pfatō
Te quidē cōfitebit mltus i
dño et spabit ieo et laudabūt
tur oēs recti corde alla. ?plī.
Supplices te rogamus
oīps deus. ut quos tuis
rnis sacramētis: mitrdē
te bto geōrio mārtio. tbi
ecīā plantis manibz dignā
ter deseruire concedas p. dō.
Eodem die Adalberti cōf.
Tuus sanctus martr et
epūs adalbertus qs
dñe nos ubiqz letificet. ut
dū eius mītia in presenti
festiuitate recolim? patro
cinia i augmēto virtutū
sentiam? p. Secrē Suscipe
sacrificiū dñe benignus
exhibitū. et qd nomī tuo
mīris tui adalberti solem
nitate deferim? nobis pfit
ad uenīā p. ?plī Refecti
dñe muneribz sanctis sup
plices deprcam?: ut idulgē
tiam tuā nobis mītissīo
bō adalberti epī t mīris
tui et unplacet semp et
impetret p. Mart euan

Oēliste ꝓtexisti me. Cō.
cius qui bonū martī
euangelistā tuū euange
lice predicatōnis gā sub
limasti. tribue qs: ei⁹ nos
semp eruditōne pfic t cō
ne defendi p. ij de letania.
ij de cōne. Ad Corinthios.
Fres. Qui altari deseru
iunt: cū altari partīn
pant. ita et dñs ordinauit
hys qui euangeliū annūn
ant: de euangelio uiuere.
Ego aūt nullo horū usus
sum. Non scripsi aūt hec
ut ita fiāt. Bonū est
enī michi magis mori:
quā gliam meā quis eua
cuet. Nam et si euange
lizauero nō est michi glā:
necessitas enī michi īcum
bit. Ve enī michi est: si nō
euangelizauero. Si enim
volēs hoc ago mercedem
habeo: si aūt nolens dis
pensatio michi credita e.
Que est ergo merces mea
ut euangeliū predicās si
ne sūptu: ponā euange
liū ut nō abutar potestate
mea i euangelio. Nam
cū liber essem ex oīb. oīm
me seruū fec: ut plures lu
crifacerē. Et factus sū iu
deis tanq̄ iudeus: ut iu
deos lucrarer. Hys qui sub

lege sut. quasi sub lege esse.
Cū ipse nō essem sub lege:
ut eos qui sub lege erant
lucrifaceret. alios qui sine
lege erāt tamq̄ sine lege
essem. Cū sine lege dei nō
esse. sed i lege essem xpi:
ut lucrifaceret eos qui sine
lege erāt. Omnibus oīa factꝰ
sum: ut oēs saluos faceꝝ
rem. Oīa autē faco ꝓpter
euangeliū: ut particeps
eius efficiar. In xpō ihū
dño nō. Alla ỽ xps resur
gens. Alla dozla eoe. Sequē.
Plausu chorus Gūz. Ego sū
uitus. Credo nō dr. Off: Con
fitebūt. Secre Sā mariā
euangelistā nū solēnitate
tibi munera deferentes. qs
dne: ut sicut illi predica
no euangelica fuit gl̄io
si. ita nos eius intellectu
et ūbo et ope redd̄at accep
tos ℣. ꝑfectā Te quidē do Cō.
Ego sū uitis uera t uos pal
mites qui manet īme et ego
hic fert fructū multū alla alla.
Post cibo spūalis Aplū.
alumno me. qs dne deus nr:
ut qd̄ mihi frequētam?
interredēte bto marco euā
gelista tuo plena uirtute
capiam? ℣. In festo uisitacōis
Obte mente Gaudeam? Oro.
Deus qui hodierna die

tonidiuate in ihū xpō t ma
ne laudibz nos uenerari fe
cisti. ꝓta qs: ut qui cultōe
dei mūs hilaritatis et gau
dioe quibz elizabeth recto:
dū celebrem? a piissimi
filij et mūs memoria hic
et in futuro scło mīquam
excidam? ℣. ꝙ de scō uitale. ꝙ
de itrone. scō lūb Sapie.
Ecce iste uenit saliens in
montibz trānsiliens colles.
similis est dilectus meus ca
pree hinnulog̃ cervoe. Ecce
stat post parietē nrm. respi
ciens p fenestras prospiciens
p cancellos. Ecce dilectus me?
loquit mihi. Surge. Propera
amica mea. columba mea fo:
mosa mea et veni. Jam
enī yems trānsiit. imber abiit
et recessit. Flores apparuerūt
in terra nra: tempus pu
tationis aduenit. Vox tur
turis audita est in tra nra.
Ficus protulit grossus suos:
uinee flores dederūt odorē
suū. Surge ꝑpera amica
mea sponsa mea. et veni
columba mea i foraminibus
petre i cauernis macerie.
Ostende mihi faciē tuā:
sonet vox tua i auribus
meis. Vox enī tua dulcis:
et facies tua decora. Alla
ỽ Ave stellāris melle aluceatū

aue vere salemonis frenulum
aue ubi dei sacrariū aue dei
tas receptaculū. Illa surrexit
pastor bon? rcvm Sequē.

Aue verbi dei parens virginū
humilitas. Aue oī nequo
rarus humilis virginitas.
Gaude qđ sic grauidaris ne
grauaris filio. Gaude qđ sic
oneraris onere gratissimo.
Salue velle turpe ortū virgu
la fructifera. Salue clausa tē
pli porta soli deo pua. Plau
de vellus gedeonis rore madēs
pneumatis. Plaude pellis sa
lemonis pulchrior preteritis.
Vale iacob mirabilis stella et il
lustris maria. Vale stigmatis
cella rubēs ni ut flāmea. Euge
sole qđ amicta solē gignis stel
lula. Euge qđ preelecta scala
celi fulgida. Pange aurora
surgens lux nouū sidus.
Pange archa trina ferēs cunc
mata miseris. Eya magnifi
cat tua vim xpm aīa. Eya te
nē ut laudem? ora dulcis ma
ria. Gvē Exurgēs maria v
Credo dr. Off: filie regū. Secrē.

Salutaris victime obla
tionē tibi deus pr ops yma
lamus suppliciter deprecan
tes. ut sint intemerata vir
ginis marie viscera ihū
vim xpm filij tui glia illus
trasti. qđ te ī spū exultan
tes et letare magnificarent.
tui penetrabilia cordis nī
spūs sc̄ dignis laudibus
pfunde. quatenus sacro de
libati caritate vernans
consequi prōeat. teq; nūc
et semp pius michi; mag
nificare mereamur p eūdē.
Cōmēstri viscera CCj spl.

Refecti et renouati sacro
celestis alimonie pabulo
i mensa clementiam tua
flagitam? dne deus noster:
ut qui cuncta nouit fesh
uitatis pagina? m ihesu
xpo et marie laudibus nūc
sincerē manceamus p eūdē.
vitalis mrīs. Protexisti me d̄ō.

Omnipotens qs ops deus: ut in
terrorē tuo vitale
mre tuo. et a cūctis aduer
sitatibus liberem? in corpore.
et a prauis cogitationibus
mūdem? in mente p. nī de
s. maria. nī de trōne. Alō
nīe. Omne Iacobi apli.

Gaudiū existimate
fres mei: cū in variis tēp
tationes incidrins. Scien
tes qđ probata fidei nre pa
cientiam operat. Patientia
aūt opus pfectum habeat:
ut sitis pfecti et integri in
nullo deficientes. Si quis
aūt vrm indiget sapiā:
postulet a deo qui dat oībus

affluent et nō impediat et dabit illi. Constituet autē
in fide nichil hesitās. Qui
autē hesitat similis ē fluctui
maris: qui a vento move
tur et circūfert. Non ergo
estimet homo ille: qđ ac
cipiat aliquid a dō. Vir
duplex aīo: in omnibus est
inconstans suis. Glietur
autē frater humilis in exalta
tione sua. Dives autē in
humilitate sua: quōm flos
fenī transibit. Exortus
est sol cū ardore et arefecit
fenū. et flos eius decidit.
et decor vultus eius dep
ijt: ita et dives in itineribus
suis marcescet. Beat vir
qui suffert temptationē:
quōm cū probatus fuerit ac
cipiet coronā vite. quā re
promisit deus dilis. qui dili
gunt eū. Alla ỽ Laudate
nūm. Ewā Ego sū vitis vos.

Replebimur mane mia
tua exultabimus et delectati su
mus oībz diebz nrīs. Secrē.

Fiat pia sit in conspectu
tuo dne nra deuotio. et
eius nobis fiat supplica
tione salutaris: p quem
solēniter deferimur p. Cō.

Ego sū vitis vera et vos pal
mites qui manet in me et ego
in eo hic fert fructū multū alla
alla.

Exultet populus tuus pl.
ps dne in sācta tua uitalis
cōmemoratione: et annus
votiuo letat officio. suf
fragio releuet optato p.

Philippi et Jacobi apl̄oe.

Exclamauerūt ad te dne et
ipe audiuisti eos alla alla ps ex
audisti eos alla alla ps ex
ultate nūm in dō rectos decet
collaudatio. Ps qui ỽ. Letamur
nos in anua apl̄oe tuoe
philippi et iacobi solēnita
te letificas. ps ps: ut quoe
gaudia mētis nīs instituam
exemplis p. ij de s. malpur
ga. iij de itrone. Icō lib Sapie.

Habuit nūm in magna
constantia aduersus
eos qui se angustiauerūt:
et qui abstulerūt labores
eoe. Videntes autē turbā
bunt timore horribili. et
mirabūtur in subitatione
insperate salutis: dicentes
intra se penitentiā agentes
et pre angustia spūs gemē
tes. Hi sunt quos aliquādo
habuimus in derisū et in
similitudinē improperij. Nos
insensati vitā illoē estima
bamus insaniā: et finē
illoē sine honore. Ecce quo
modo computati sūt inter
filios dei: et inter sōs sors
illoē est. Alla ỽ Non vos

me ele. Illa xpūs relurgens xcn
Seqū Igit palcalis xcn
¶ Illo t. d. i. d. l. Sjohem.
¶ Non turbet cor vrm: neq; formidet. Creditis i deū: t in me credite. In domo pris mei mōsiones mult sūt. si quo minus dixissem vobis: qa vado vobis parare locū. Et si abiero et pparauero vobis locū: iterū veniā t accipiā vos ad me ipm. vt vbi ego sū et vos sitis: t quo ego vado scitis et viā scitis. Dicit ei Thomas. dne nescim⁹ quo vadis: t quo modo possum⁹ viā scire. Dicit ei ihs. Ego sū via veritas et vita. ¶ Nemo venit ad prem nisi p me. Si cognouissetis me: t prem meū utiq; cognouissetis. Et āmodo cognoscetis eū: et vidistis eū. Dicit ei philippus. dne. ostende nobis prem et sufficit nobis. Dicit ei ihs. Tanto tpe vobiscū sū et nō cognouistis me. philippe qui videt me: videt et prem. Quomodo tu dicis ostende nobis prem? ¶ Nō credis qa ego in pre: et pater in me est. Verba que ego loquor vobis. a me ipso nō loquor. Pater autē in me manes. ipse facit opa. ¶ Non creditis qa ego in pre. et pr in me est: alioquin propter opa ipa credite. Amē amē dico vobis. qui credit in me opa que ego facio et ipse faciet. et maiora horū faciet: qa ego ad prem vado. Et quodcūq; petieritis prem in nōie meo: hoc faciam. Credo dr. off. Confitebūt Sede u nera dne que p aplos ordinē philippi t iacobi solēnitate deferim⁹ ppicius sūt ape: et mala oia que vlte meremur ppicatus auferas.

Quanto tpe vobiscū sū t cō. nō cognouisti me philippe qui vidit me vidit et prem alla nō credis qa ego in pre t pr in me est alla alla. Aplm

Omis dne salutaribus repleti muneribus: ut quo ni solēnia celebrām⁹. eor ōmibus adiuuemur.

Eodē die walpurge vgis ofo.

Ops sempiterne deus. qui tonū corpis et mentis conseruator es. pius erudi tue plebi ad esse dignus: et interuentu beate walpurge virginis tue mētibus nris pius ⁊ labes. et spiritalis vite nobis tri

ūne puntate ℣. Secrē Hos
tiam hanc tibi dñe dican
dam angelica odis tue ma
iestatis pfeant cellitudo: et
placabilē tibi et ailz sās
tuis esse pficiat ℣ do. 2pl'.
Munera tua nos deus
supplicatione scē virginis
tue walpurge a delectacō
ibz terrenis expediant:
et celestibz semp instruat
alimentis Qui tū. In m
uentōne s. Crucis. Nos at lxxv
Oculis qui i pretiosa o:d.
salutifere crucis tue
none passionis tue mi
racula fulgatasti. Sede. ut
vitalis ligni precio etiā
vite fulfragia sequamur ℣.
ñ de s. Alexandro. ñ de trōe.
Fres. Conti Ad galathas.
Ego de vobis in dño ihū:
qđ nichil aliud sapiatis.
Qui aūt turbat vos: por
tabit iudiciū quicūq; est
ille. Ego aūt fres si circum
cisionē predico: qđ ad huc
psecutionē patior? Ergo
euacuatū est scandalum
crucis. Utinā abscidantur
qui vos conturbāt. Qui
cūq; voluīt placere i carne:
hy cogūt vos circūcidi tan
tū. ut crucis xpi psecutio
nē nō patiant. Neq; enī
qui circūciduntē legē custo
diūt: sed cogūt vos circūci
di ut in lege vra glorient.
Michi aūt absit gloriari:
nisi in cruce dñi nri ihu xpi.
per quē michi mūdus cru
cifixus est: et ego mūdo.
Alla Gaudete iusti Alla ℣.
Dulce lignū dulces clauos dul
cia ferens pondera que sola fu
isti digna portare regem celos
et hoīm. Sequē. Hec est sca xcv
Sqm Erat homo exphe
tes Cxv Credo dr. Off:
Protege dñe plebē tuā p lig
nū scē crucis ab oībz mlis
micos oīm ut tibi gratam
exhibeam? seruitutē et acceptā
bile tibi fiat sacrificiū vrm alla.
Sacrificiū dñe qđ Secrē.
vmolam? placatus itende.
ut ab oī nos exuat bellor
nequitia: et p vexillū scē
crucis filij tui ad cōterendas
potestatū aduersarios mi
dias nos ihūe pteccōnis
securitate confirmat p eūdē.
pfatū Qui saluti Cō os
autē gliari optet in cruce dñi
nī ihu xpi. 2pl' Repleti dñe
alimonia celesti et spūali
poculo rogamus. qs oīpotēs de?
ut ab hoste maligno defē
das formidine. quos per
lignū scē crucis filij tui ar
mis iustitie p salute mū
di triūphare iussisti ℣ do.

Eodē die Allexandri Euenty et Theodoli exclamauerūt ūbs.

Oīa qs ops dns: ut ois. qui sōē mīm tuoē alexandri euenty + theodoli natalicia colimus. a malis īmūnēbz goē mūeslioubz liberm ℣. ñ de l. Cre. ñ de īrōne Ad Corinthios.

Fres. deo grās ago q̄ semp triūphat nos in xp̄o ihu: et odorem notitie sue manifestat p nos i oī loco. qa xp̄i bonus odor sumus deo. in hys qui salui fiūt. et in hys qui pēūt. Aliis quidē odor mortis in mortē: aliis aūt odor vite in vitā. Et ad hec q̄s tam ydoneos. Non em sum? sicut plurimi adulterātes verbū dei: sed ex sinceritate sicut ex deo coram deo in xp̄o loquimur. Incipimus enim nosmetipsos cōmendare: aut nūquid egemus sicut quidā cōmendatiōs epistolas ad vos aut ex vobis? Epistola nr̄a vos estis scripta in cordibz nris que scitur et legit ab oībus hoībz: manifestati q̄n epistola estis xp̄i. Ministrata a nobis + scripta. nō atramēto sed spū dei vivi. Non in tabulis lapideis: sed in tabulis cordis carnalibus. In xp̄o ihu dño nr̄o. Alla ỽ Gaudete mish. Alla Dulce lignū Gz Ego sū vitis. ℣. Repletum? Secrē Supplicas q̄s dne hostias vndimo propicia deprecat: que + sic hanc nobis clemēt operetur. et de mīm nos sollēnitate letificet ℣. p̄facā Te quidē cō. Iulioe acie. 2pl'.

Refecti pticipatiōne muneris sacri. q̄s dne deus nr̄: ut quoe exequimur altri sentiam° effectu ℣.

Gaude In festo Corone dn̄i.

Gamus oēs in dño diē festū celebrātes ihonore corone dn̄i de cui° solēnitate gaudēt angeli + collaudāt filiū dei. p̄s Oēs gentes plaudite manibz iubilate deo in voce exultationis. Oīa qs ops. omnis deus: ut qui i mentionem passionis dn̄i nr̄i ihu xp̄i coronā eius spineam venerām° in terris. ab ipso glia et honore coronari mereamur in celis. ℣. ñ de s. Flaviano. ñ de īrōne.

Tertullū sa cōn lib sapiē. lemonis sexagintā fortes ambiūt ex fortissimis isrl'. tenētes gladios ad bella doctissimi. Omn? nudus q̄ ensis sup femur

sui: ꝓpter timores nocturnos. Ferculū fecit sibi rex salemon de lignis libani. Columnas eius fecit argenteas. reclinatoriū aureū. ascensus purpureū. media caritate constrauit ꝓpter filias urbis. Egredimini et videte filie syon regē salemone in diademate qua coronauit illū mater sua in die desponsationis illius: et in die letitie cordis eius. Quā pulchra es amica mea: quā pulchra es. Dentes tui sicut gregis: ascendentes de lauacro: omnes gemellis fetibus: et sterilis non est inter eas. Sicut vitta coccinea labia tua: et eloquium tuum dulce. Sicut fragmen mali punici ita genę tue absq; eo quod intrinsecus latet. Dens tua sicut turris dauid cervix tua: turris eburnea. Oculi tui piscinę in esebon: que sunt in porta filie multitudinis. Nasus tuus sicut turris libani que respicit contra damascum. Caput tuum ut carmelus: et cesaries capitis tui sicut purpura regis vinctum canalibus. Quam pulchra es et quam decora carissima in deliciis. Hec tua statura assimilata est palme: et ubera tua botris. Dixi ascendam in palmam et apprehendam fructum eius. Et erunt ubera tua sicut botri vineę: et odor oris tui sicut malorum. Guttur tuum sicut vinum optimum dignum dilecto meo ad potandum: et labiis et dentibus illius ruminandum. Ego dilecto meo: et ad me conversio eius. Veni dilecte mi egrediamur in agrum commoremur in villis. Mane surgamus ad vineas: videamus si floruit vinea si flores fructus parturiunt si floruerunt mala punica ibi dabo tibi ubera mea. Mandragore dederunt odorem in portis nostris omnia poma nova et vetera dilecte mi servavi tibi. Quis mihi det te fratrem meum sugentem ubera matris mee ut inveniam te foris et deosculer te et jam me quoniam nemo despiciat. Apprehendam te et ducam in domum matris mee: ibi me docebis et dabo tibi poculum ex vino condito et mustum malorum meorum. Leva eius sub capite meo: et dextera illius amplexabitur me. Adjuro vos filie jerusalem ne suscitetis neque evigilare faciatis dilectam donec ipsa velit. Quę est ista que ascendit de deserto deliciis affluens innixa super dilectum suum. Sub arbore malo suscitavi te ibi corrupta est mater tua ibi violata est genitrix tua. Pone me ut signaculum super cor tuum ut signaculum super brachium tuum. Quia fortis est ut mors dilectio dura sicut infernus emulatio lampades eius lampades ignis atque flammarum. Aque multe non potuerunt extinguere caritatem nec flumina obruent illam. Si dederit homo omnem substantiam domus sue pro dilectione quasi nichil despiciet eam. Soror nostra parva et ubera non habet quid faciemus sorori nostre in die quando alloquenda est. Si murus est edificemus super eum propugnacula argentea. Si ostium est compingamus illud tabulis cedrinis. Ego murus et ubera mea: postea facta sum coram eo quasi pacem reperiens. Vinea fuit pacifico in ea que habitabat in fructu eius adducere mercedem pro fructu eius mille argenteos. Vinea mea coram me est mille tui pacifice et ducenti his qui custodiunt fructum eius. Que habitas in ortis amici auscultant fac me audire vocem tuam. Fuge dilecte mi et assimilare tu capree hinnuloque cervorum super montes aromatum.

Alla ỽ dulas spma dulas xpi dulce pungēs venacem que sola fuisti digna coronari rege celoꝝ et thoam. Seqn.

Oulas sonet armonia dulce dignū melodia pangam⁹ preconiū. Hic cantetur laus i ore ut concordet cū sonore affectus psallentiū. Crux in lignis palme ligni mortis figa vite lignū mīs datur fructibus. Xpi comes cū corona preciosa fuit her dona xpm confitentibus. Id est cū hys sanguis xpi ꝓher mūdo venit tristi languoris remedii. Nam simul ꝓsentant et cū sceptro comitant clauꝰ et fudariū. Illa quondā arcta sed aura magis ꝓcula simil' ad est spongia. Et cathena qua ligatus agnus est i mattatus pravoꝝ ꝓdita. Ferrū nobis est allatū ꝓforato sternatū saluatoris latere. Per her semp protegam⁹ et postremo ꝓducamur hinc ad partē dexterā. S Johēm. In illo t. Apprehendit pilatus ihm et flagellauit eū. Et milites plectētes coronā despinis ꝓposuerūt capiti eius: et veste purpurea circūdederūt eū. Et veniebant ad eū et dicebāt. Ave rex iudeoꝝ. Et dabāt ei alapas. Exuit itē pilatus foras: et dicit eis. Ecce adduco vobis eū foras. ut cognoscatis qā in eo nullā causam inuenio. Exuit ergo ihūs spinea coronā et purpureū vestimentum. Credo. dr. Off. Elia t ho. Secrē. Quoniā militi rex opis virtutē corroborā. t quos ihūus mortalitatis tēpo dio ungendo filij tui coronā letificet. cōsummato cursu certaminis i mortali tatis premiū vite apprehē

dant p. ꝑfatiõ te quide ꝯ.
Voluisti do. 2pl' Supplices
te rogam⁹ opis deus. ut p
hec sacramẽta que sumpsim⁹
p sacro sc̃ oꝛone cultus so
lẽnia recensentes uirtutem
nobis ꝓficiãt ad salutẽ p.
Sodẽ die =floriam mris oꝛo.
Deus qui nos ãnua bti
floriam mris tui glo
riosa passionis solẽnitate
letificas. solita pietatis tue
largitate ꝺcede: ut cui ho
noris funalis victoriã cu
umpluꝫ pio amore uene
ramur interris leticiã. so
cietatis eius ad ipsa te lar
giente mereamur mcedis p.
Hanc ꝺspectu glie sccõe.
tue oblationis hostiã qs
bti floriam mris tui con
fiedet oꝛõ: qui ꝓpriam tui
oꝛpis hostiã in odorẽ suã
uictus tibi obtulit uniꝫ p.
Sacramẽti celestis 2pl.
ptinacio quã sumpsimus
die abhostis cõtuꝫ mereat⁹
incursu. et sc̃o floriano int
cedente aiat nobis remedia
ꝺferat sempiterna p. Sode
Ohardi epi cõfessoꝛis me oꝛõ.
Deus qui hodiernã die
hominibus in bõ godehar
di confessoꝛis tui atq; põ
tifias festiuitate cõtulisti.
pri qs: ut cui⁹ annua so

lẽnitate frequẽtam⁹ obse
quiũ. eius suffragijs tue
pietatis ꝺsequamur auxi
liũ p. Epla. Habem⁹ pon
tificem. Alla Iurauit dns. Sequẽcia.
Iubar luias in offensi sidus
spargit altacute fugiens
umbrã noctis dense clarantis
radio. Lumen hoc plebs sequi
debet hominũ qđ nõ ebet sed
ad celos iter prebet exhoꝛtamũ
di studio. Ab hac gente ducens
ortũ godehardus iter tortũ de
clinauit celi portũ quercẽs ab
infancia. Denuꝫ litteris imbu
tus nouũ hoiẽ induitus xpi
uias est secutus uigili ꝺstanaꝫ
bũplit post ꝓpositum bndicti
uestẽ duriꝫ sub qua quatuor
maneꝫ abbacias reꝓpit. Rathe
dra mox uolens fungi pmatã
somno ungi sese cernit et in
ungi onus qđ rex ꝓcepit.
Sanctus presul templũ sui
sit mire demones eiulsit per
uicaces et indulsit dũ sanus
morte patuit. Asantinã mo
nachos abbatissã presul piꝰ
dũ predixit oꝛdo diuus mortis
huic nõ latuit. Quã sit cernis
hic ꝓphetia in decano uite meta
demonstrauit sic impleta ut
pater predixerat. Voto pecto
ris anhelat patriã quesiuere
li quã bunone cũ fidei pcul

ut preuixerat. Ascendens coas
cendens ni tuear nos defendens
nie scup nos extendes pectans
dextrā. Saluabe nos ī signis
ti nos pbus benignus iuge
celo deo dignis nō ut gentem
extraneam. ℣. Ne sit pes in nichi
tirdus nīa preciosa nardus
posit se malyat gedeardus pce
nos adethera. ℣. In odore nos
stros curre det unguentoe ubi
uiget etnoe nouitas post ue
tera. Gūz. Ego sū uitis uā.
off Confitebūt Semē Hol
nam dnē ad tui nominis
gliam exhibentes. et bū
godeardi ofessoris tui atq;
pontifias nīta uenerā
tes qs: ut eiusdē ouinus
pcibus nos ī nia famas
mia gratulari p. p̄ Xm
te quidē. Cō. Ego sū uitis ℣pl.

Repleti dne muneribz
tuis que de festiuitate
bī godeardi ofessoris tui
atq; pontifias purimus
mbuic qs: ut intercedente
eode mūdem effectu. et mu
nam auxilio p. Johis an
te portā latinā ℣ Exaudi me.

Deus qui conspicis oīa.
q̄a nos undiq; ma
la nīa pturbāt. pīa qs:
ut bī apli tui et euangē
liste iohis intercessio glo
osa nos protegat p. ī de ītōne

In de dnica. Ad vesperas.

Et dicit dns deus. Creās
te iacob et formans te
isrl. noli timere q̄a redemi te:
et uocaui te nōie tuo filius
meus es tu. Cū trānseris p
aquā tecū ero: et flumina
nō operiēt te. Cū ambula
ueris ī igne nō combure
ris. et flamma nō ardebit
te: q̄a ego dns deus tuus.
Dedi ppitiationē tuā egyp
tū ethiopiā et saba p te.
Ex quo honorabilis facto
es in oculis meis et gloriosus.
Ego dilexi te. et dabo ho
mines pro te: et pplos. p aīa
tua. ℣. Noli timere quia ego
tecū sū. Ab oriente adducā
semē tuū: et ab occi
dente congregabo te. Dicam
aquilonī da: et austro no
li prohibere. Affer filios me
os de longinquo: et filias
meas ab extremis terre.
Et omnē qui inuocat no
men meū in gloriā meā:
creaui eū et fēci eū. Dicit dns
ops. Alla ℣ Exs resurgēs ℟ Et
Alla ℣ Dorsa eorū. Sequētia.

Credidi deū de deo natū qđ nec
factū nec creatū dicunt de re
bellibus. Isaac uidit hoc et attesta
tur hoc de eo referunt iohēs
baptistas. Inter illos pmittuos
uenos uen fontis tuos iohēs

exaltst. Cui mūdo ꝓpinare nec
tar illud salutare qđ de throno
prodijt. Celū transit ueri rotā
solis uidit ibi totā mentis uigē
tiem. Speculator spiritalis
quasi seraphym sub alis dei ui
dit faciem. Audit in quo sedis
qđ psallāt ei cytharedis qua
ter sem proceres. De sigillo tri
nitatis nr nūmo auctoritatis i
pressit caracteres. Iste ait os
uirginis archanū origenis di
uine misterii scribēs euange
lii mūdo demonstrauit. Celi
tus secretū xpūs sui lilii filio
tantum sub amoris mutui pa
ce cōmendauit. Haurit uirus
hic letale ubi corpus uirginale
uirtus seruat fidei. Pena stupet
qđ impenā sit nobis sine pena
habentis olei. Hic naturis im
perat ut et saxa misereat mde
cius germanū. Quo iubente ui
guit aurū uiduū mouit ur
gula siluarū. Hic mferni re
serat claustra iubet reuerti quos
uenenū strauit. Obstruit qđ
ebeon cherinthus et marion p
fidem latrauit. Volat auis sine
meta quo nec uates nec ꝓpheta
euolauit altius. Tam ꝑplexa
quā implexa nusquā uidit ta
cenda purus homo puritus.
Sponsus rubra uestē tertius
uitis sed nō intellectus reddit
ad palatiū. Aquilam ezechie
lis sponse militez de celis referre
misterii. Dic dilecte de dilecto
qualis sit ex dilecto sponsus spō
se mūnat. Dic q̄s albus angelor
que sūt festa nuptior desponsi
presentia. Veri plane intellectꝰ
rem xpi supra pectus sūptā
nobis refert. Vt autem de pa
tremo cum agno cum hymno
laudes sup ethera. Ego ·
sū uitis. Credo dr. Off: Replen
sum? Secrē. Muneribus
nris qs dne precibusq; sus
ceptis: et celestibz nos mu
da misteriis. et clementer
exaudi ꝑ. ꝑfatiō Te quidē do.
Cō Ego sū uitis. Spūs Refecti
dne pane celesti: ad uitam
qs nutriamur eternam ꝑ.
Gordiani & Epimachi ꝑti
Oa qs dō. tui dne bene.
ops deus. ut qui beor
num tuor gordiani & epy
machi solēnia colim. eor
apud te intercessionibz ad
iuuemur ꝑ. ñ de trine. ñ de
nica Epla Iudicabis deus
& pr dñm nr ihu xpm q sedes.
Alla Gaudete iusti Com Ego
sū uitis Off: Mirabilis de Secrē.
Hostias tibi dne beor mar
tyrū tuor gordiani et epy
machi meritis benignus
assume: et ad pcturū nobi
bue puenire subsidiū ꝑ.
ꝑfatiō Te quidē Cō Iustor aīe.

Qñs ops dns: ut spln.
qui celestia alimēta pce
pisti? mirabilibz sās tu
is gondiano et epimachо
p̄sper contra oīa aduersa
munian? p̄. Pangrati
Hermetis ⁊ Achillei.
Gaudi dñi sup numētes eī
speraītes in mīa eius alla ut
eripiat a morte aīas eoꝝ qñ
adiutor et p̄tector nr est alla
alla alla ps Exultate iust in
dño rectos dect collaudatio ois.
Semp nos duc mūn
tioꝝ pangratij nerei
et achillei foueat qs ut
solēnitas. et tuo dignos
reddat obsequio p̄. Epla.
Reddet dns mercedē. alla
Gaudete iust. Gof Ego sū
uitis. Off: Confitebūt. Secrē.
Sanctifica nos tuoꝝ duc pangra
tij nerei et achillei tibi gra
ta reddat? confessio: ⁊ mu
nera nr eoꝝ cōmendet
dño p̄. p̄stīcō te quidē. Com.
Gaudete iusti. 2pl' Omīs
duc deus nr. ut beatoꝝ
martyrū tuoꝝ pangratij ne
rei et achillei depreca-cōnubz
clementia que supplicamus
ad tue nobis p̄stet pfec
tionis augmentū p̄ dn.
Seruati epi p̄teriti me. oīo.
Deus qui p̄plō tuo sāc
dedisti seruandū p̄ced

ntore. Sede nobis qs: ut
tanti pontifis intercessi
one. et tue pietatis defensi
one ab oīb; liberem? aduer
sis: et tranquilla p̄spitate
i tua laude letem?. p̄. Ij dñs.
gangolfo. m̄ de dō. Epla. Dis
pontifex. Alla xps resur. Pcy
Alla Iurauit dns. Seqn.
Lux p̄clara lux solēnis
in qua vite laus p̄sēnis
illuxit seruato. felix vita con
fessoris au? meritis est laborus
vite retributo. Servus prudēs
et fidelis hic p̄mittū sed in celis
recepit denariū. Hāc ad eptis
est merced? heres regni collocā
dum sent mercenariū. Xp̄i mi
les et cognatus sola fulget
candidatus qua figurat lilium.
Ut iles regnat tam ei rege que
cognatū mitis lege ad optat
filiū. Pro etius ad eternas
ab externis ad etnas mālio
nes milit. Ad externas regi
ones et ignotas mālationes
pegrinus exit. Pauꝑ xp̄i re
uelat? angelico p̄relulat? electo
tudico. Vita tandem vilione
deperdita regione fortunat?
ulco. Romā petit oraturus
petri petrū petiturus intrat
oratoriū. Petro preces fuit ob
late sed torgentis obstinate
meret? dampnū. Reatum da
uus datur de manu dauigeri

per quā duplex designat̄ po
testas p̄sbi. Claue scīe doctri
nalem uir discretus detulit ap
tis actualem obumbrantis
ptulit. Obumbrantē aquilā
rex ut uidit atila penitentem
atilam uita rēdit aquila.
Ad fidem cōuertit̄ uito rex mu
ranlo fidelis efficat̄ gentilis
a credulo. Sacro fonte renā
tus et in fide confortatus spre
uit ydolatria. Reuocatus aber
tore sessore cū honore remisit
in patriā. Regressus uero dis
tulit baptizari sed cōsiluit sedē
p̄sulatus. Furti clauis edi
dit quā fur homo candidus
anuū uolatus. Deus bone fac
seruari ut i bono seruari seru
tui sint saluati in tuo nomi
ne. In sedo nos aduētu tuo ser
ues tibi tu dominator a cō
uentu et a ubo asperu. Gūz.
Ego sū uitis uos. Off. Co
stituit Secrē Per oblatō
qs dne hui seruatō pon
tifice interuentu nos ab oī
bus emūdet pcīs: et tota
huic tuis seruire faciat
mandatis p. pfatō Cequidē
Cō Ego sū uitis 2pl' Ad alu
tis nr̄e leti libamus mysti
ria p̄a qs dne: ut hui ser
uari pontifices tui nos sp
adiuuet o:o. et tua nobis
diat premia p. Eodem die

Ora qs Gangolfi o:o.
Ops deus: ut ecclia tua
hui mr̄is tui gangolfi mu
nita p̄sidijs. nec minis
aduersantiū nec ulla mūdi
p̄turbatione quatiat. et
qz intercedentibz mitis ad
supna dona ptingē mer
amur p. Secrē Oblatis
ara dne supplicationibus
nr̄is. ut hec oblata quā
in honore sci mr̄is tui
gangolfi deferim? cunctis
nobis p̄sit ad salutē et
ad remissionē p̄cor̄ per.
Cupto dne diuino 2plū.
misereno supplices te deqre
imur. ut mitis sci mr̄is
tui gangolfi i cui? me
moriam hoc idem sa
cramētū sūpsim? ad salu
tem nr̄e p̄sistat aīe p.
Verbum p̄pe Sanctes tui o:o.
Oia qs ops deus: ut qui
hui urbani mr̄is tui at
qz pontificis solēnia colim?
eius apud te intercessionib;
adiuuem? p. Epla Memor
esto dīne. Alla Gaudete mth.
Gūz Ego sū uitis. Off. Vitis
mea. Secrē Per hostia qs
dne emūdet nr̄i delicta:
et ad sanctū celebrandū
subditos tibi mentes
reqz sanet p. Cō Fidelis seruꝰ.
2plū Refecti participatione

munens ſcam qs dñe hanc
nr: ut cuius exequimur
cultū ſentiam⁹ effectū ℣.
¶ Nota peſtate de ſas ꝓma
de ſ. petronella. Oꝛatio
Adiuua nos qs dñe ō.
Abbē petronelle virgi
nis tue feſta celebrantes
ut ſicut eam ſublimiſti
ma virginitatis gradu
coronatā ad te tranſire.
ita nobis p illius ſuffra
gia mūdi huius ſtrem
tū inſpirare. et ad ſupna
gaudia trahere dignet⁹.
℣. Epla Qui gliatur. Gē
dilexiſti iuſticiā Alla ℣ Egre
gia ſponſa xpi implora, p no
bis ad dñm ihm xpm Sequ.
Exultēt filie Quīm ſuāe eſt
reg. ce. x. vgi. Off. offerent.
Secr. Sēcte (in honore bē
virginis tue petronelle
plenca tibi dñe dona of
ferimus ſuppliat deprecā
tes: ut eius intercessionib⁹
eadem nobis fiat vnigē
ta tui corpis ⁊ ſanguis
℣. Cō ſfen mdiatū ℣ Refec
ti dñe munerib⁹ ſacris q
in feſtiuitate bē petronel
le virginis tue celebramus.
p̄ta qs: ut ipſa p nobis
intercedente ad medelā no
bis p̄ficiāt corpis et aie ℣.
Marcellini ⁊ Petri Exclamā
uerunt.

Deus qui nos an ō.
nua bēē mārtiris tuē
marcellini et petri ſolēni
tate letificas p̄ta qs: ut
quē gaudem⁹ meritis p
tantor⁹ exemplis ℣. do. Seq.
Rmū. Beati petri apli.
Eſtote ſemp ad ſatisfac
tionē. omī poſcenti vos ra
tionē de ea que i vobis eſt
ſpe. ſed cū modeſtia ⁊ timo
re ſanctā hītes bonā
ut in eo qđ detrahūt de vobis.
confundant⁹ qui calūpniant⁹
vrām bonā in xpo ſuſ
tionē. Melius eſt em bene
facientes ſi velit voluntas
dei pati quā malefacien
tes: qā et xps ſemel p pec
catis nris mortuus eſt.
iuſtus p iniuſtis. ut nos of
ferret deo mortificatos qui
dem carne. vivificatos aut
ſpū. In quo et hys qui in
carc erant ſpualiter veni
ens prediauit. qui incredu
li fuerāt aliquādo quādo ex
pectabat dei patientia in
diebus noe cū fabricaretur
arcla in qua pauci id eſt
octo aīe ſalue facte ſūt p
aquā. Qđ et vos nunc ſimi
le formē ſaluos faciat bapti
ſma. nō carnis depoſitio
ſordiū. ſed conſcientie bone
interrogatio in deū. p reſur

rnonē ihu xp̄i qui est in
dextera dei. GE Clamauerūt
usti. Alia Similibus Gūz Cū
audierimus p̄lia. Off. Lete
mini mdo. Secrē Hostia hec
qs dne qua sōe tuoe na
talicia recolentes offeri
mus. et omnia nr̄a prauo
rum absoluat: et mē tue
dona conferat ℣. Cō Iustoe
aie 2pl̄ Sacro munere
sanctū supplices te dne de
precam̄: ut qđ debite ser
uitus celebram̄ officio: sal
uationis tue sentiamus
augmētū ℣. Salmi mīs
Deus qui Oō Iniunxit tua.
bon̄ eccliam tuā mrēm
tuū atq; pontificē nr̄m
ns creptū angelico pane
alasti. tribue qs: ut eius
meritis t p̄cibz ab hostibz
nr̄is t aie tuā pharetre va
leam̄. et etna dulcedine
tue uisionis potiam̄ ℣. Spla.
Memoria tusti. GE. dne per
uenisti. Alia Letabit̄ iust̄ cū
agone triūphali Gūz. Si qs
uult post me ue. Off. Iniu
ste tue. Secrē Suscipe do
ne munus oblatū: que mundet tue
tūis eccliam̄ mactr et sa
cerdos tōmēdet ℣. Cō Qui
uult ue. 2pl̄ Ecclīa eccliam
nūs tuū atq; pontifīs

dne mirefactione placatus.
pīa qs: ut que tpali cele
bram̄ actione. pretia sal
uatione capiamus ℣ do.
Bonifacy t so. et? Oō.
Deus qui multitudinē
plōe tuoe bñ bonifacy
mrīs tui atq; pontifīs so
ciasti: eius intercessione ad
aquisitionē tui nīs nos
tur dignat̄es. Secrē pria?
ut quoe solēnia colimus
eiā proficua sentiam̄ ℣.
Acepta sit tibi sancte
tuo dne qs mē humilita
tis oblatio. sanctiq; mūs
tui bonifacy sociisq; ei?
fiat supplicatione salutā
ris. p quoe solēnitate tue
maiestati defertur ℣. Spli.
Supplices te rogam̄ ops
mus: ut mīs dnator bñ bonī
facio mē tuo sociisq; eius
in quoe festiuitate hec celes
tia sūpsim̄ sacramēta: et
tua in nobis semp dona mul
tiplices. et uitā nr̄az abōi
aduersitate defendas ℣ do.
Primi t felician Sabīam
Tuere nos qs dne Oō scōe.
scōe mrīs tuoe primi
et feliciani semp festa sectā
ri: quoe suffragijs pterno
nis tue dona sentiam̄ ℣.
ñ de dnica. terra quam
uelis. Cō Petri apli.

Rmñ. ¶ Nolite pegrinari
in fe: uore qui ad tēp
tacōnē nobis fit q̄li nouū
aliqd uobis ꝺmigat: ſed
cōmunicātes xp̄i paſſio
nib; gaudete. ut ī reuela
cone glie eius gaudeatis
exultantes. ¶ Si exp̄bramī
in noīe xp̄i bī eritis: q̄m
qđ eſt honoris glie ⁊ uir
tutis dei et qui eſt ei⁹ ſp̄s
ſup uos requieſcat. ¶ Ne
mo uēn patiat quaſi ho
micida. aut fur aut ma
ledicꝰ aut alienoꝝ appe
tor. ¶ Si aūt ut xp̄ianus:
nō erubeſcat. Glorifict
aūt deū in iſto noīe. q̄m
tempus eſt ut iapiat iudi
cū de domo dñi. ¶ Si aut̄
p̄mū a uobis q̄s finis eoꝝ:
qui nō credūt dei euange
lio? ¶ Et ſi iuſtus uix ſaluꝰ
fit: impius et pc̄or ubi
parēt. ¶ Itaq; et hy qui pa
tiūtur ſcām uolūtatē dei:
fideli creatori cōmendent
aīas ſuas in benefactis.

Gē ¶ Iuſtor aīe. Alla ꝓcoſa
Gō ¶ Attendite a fermento.
Off ¶ Mirabilis de⁹. Secrē ¶ Sa
crificiū dñe qđ. p ſcās mīas
tuis p̄mo et feliciano pro
ponit mā deuota: coē me
rito nobis augeat te dona
te ſuffragiū p̄. Cōe ¶ Ego

uos elegi de mūdo ut eatis ⁊ fruc
tū afferatis et fructꝰ ur maneat. Spl'. ¶ Sūpti ſanctī mēti
dñe ꝓtecta nos tuāo non
derelinquat: et miſeridtibꝰ
cūs tuis p̄mo et felicīano
noxia a nobis cūcta depel
lat p̄. Barnabe apli Ego aūt
ꝓtoti Bla ī excelſis ꝺr. Gō.
¶ Dat nos q̄s dñe mīiem
te bō barnaba aplō tuo
ab īminētibꝰ p̄ſentis uite
periculis reſpirare: et ad etne
bītudīnis gaudia quem
admodū exemplis edocti
ut puenire p̄. Ad galatas.
¶ Fres. Deus pſonā hoīs
nō accipit. Michi aūt
qui uidebant aliquid eſſe
nichil cōtulerūt: ſed et cō
tra cū uidiſſet qđ creditū
eſt michi euangeliū pre
putij ſicut petro circūciſio
nis. Qui enī operatus eſt
petro ī aplātu circūciſio
nis: operatus eſt et michi
inter gentes. Et cū cognō
uiſſent gratā que data ē
michi iacobꝰ et cephas et
iohēs qui uidebant̄ coluīne
eſſe: dextras dederūt michi
et barnabe ſocietatis. ut
nos īgentes ipſi aūt̄ mar
cīſiōnē tantū ut pauper
ū memores eſſemus. Qđ
et ſollicitus fui fuīe: in xp̄o

ihu dño nro. ℟ Pulsus ut
pal. Alia celi enarrant. ℣.
Delignauit dñs. Credo no
dm. Off: Glia ⁊ honore. Secrē.
Per oblatio dñe sanct ifen
tu in conspectu tuo ni ado
re suauitatis ascendat: et
apli tui barnabe intercs
sione mstantis subsidia
futuraq; ure gaudia nob
conferat. Sanus veneratō
ne her tue obtulim⁹ maiest
tati ℣. Placō cotti. Cō magna
ē glia. 2pl In cthalulis
sanguisq; filij tui
phōpatōne refecti. ns dñe
deus nr: ut illius supplica
tione nob phicat ad men
ta corpisq; salutē. cui⁹ so
lēnia celebram⁹ ℣. Salu-
dis Cornu ⁊ labonis ⁊ nazarij
Sanctoe o:o. Intret i conspec.
tu mrīm tuoe basilidis
pcim naborīs et nazarij
qs dñe natalicia nob uo
tiua resplendeāt: et qd il
lis stulit excellentia cen
tuplū fructib; nre deuo
tois accrescat ℣. Io petri
Rmi. Her est gīa apli.
Si pter consuetudīē de
sultnet: qs tristitiā pa
tens i ultr. Que em glia
est: si peccātes et colaphi
zari sustinetis. Sed et si bene
facientes et patienter sustinetis

her est glia apud deū. In
hoc em vocati estis: quia
xps passus ē pro nobis. uo
bis relinquēs exemplum.
ut sequamī uestigia eius.
℟ vindicta dñe. Alia Quousq;
lis dr? ℣. Cū plenerit vos
Exultabūt scī mi glia Off:
letabunt in cubilib; suis exul
tationes dei ihacob; eoe. Secrē.
Oro sōe mrīm tuoe ba
silidis cyrini nabor⁹ et
nazarij sanguine veneran
hostias tibi dñe solēnit
ymolam⁹ tua mirabilia
pcurātes. p quē talis p
fecta ē victoria ℣. Cō po
tuerūt morta. 2pl Sacra
mētis ns dñe mutuam
accepim⁹. et sōe mrīm tuoe
intercessione sta oēs nequi
tias armis celestib; pte
gamur ℣. Viri Modestu ⁊
Creſcentie Salus at o:o.
Deus qui btīm virū i
pueritie etate triūphantē
mrīm palma coronasti.
et modestū atq; crescentiā
eius mitis coequasti. Sede
pitius: ut qui eoe veneran
da solēnia colim⁹? eoe ecā
pia consolatione resp̄iem⁹?
Fres. Ad hebreos. Pdo.
Rememoramī pnsti
nos dies i quib; illumiati
magnū certamē sustinu

ūs passionū-m altera
quidē obpbuns t tribula
onibz spectantiū facti.
m altero aute soos salu
Siscentiū effecti. sicut
et unctis ōpassi estis:
et raptinā bonoē uīoz
ū gaudio suscepistis cog
noscentes uos habē melio
rem t manentē substā
nam. Nolite itaq; amit
tere ifidentiā uīaz: que
magnā habet remune
rationē. Patientia aute
uobis necessaria est: ut
uoluntatē dei facientes repor
tetis repmissionē. Adhuc
enī modicū aliquantū
lū qui uenturus ē uenet:
et nō tardabit. Iustus aūt
meus: ex fide uiuit. SĒ.
Iustoē aīe. Alia Fulgebunt
iusti sicūt Agone triūphali
Gūz Cū audieritis plia.
offa letaniā in dō. Sente Per
munera qs ops deus. p
tui nois iuocatiōne sctifi
ca: et pstōē mīm uioē
uitā modestā et celestiē
institutionē nos a prīoī
nēoē malis purifica.
ut tuis digni conspectibz
assistere mereamur p. Cō.
Et la corā. Epl Sit nobis
dñe sanctificū tui certa
saluatio: que cū beatoē

mīm nioē uitā modestā t
celestiē meritis iplorē.
P. Maria t Agathā ba
rā qs ops deo. lus at.
dnis: ut qui sanctoē
mīm nioē mariā et mar
tyrū natalicia colim?.
a cūctis malis imūnes
eoē intercessionibz liberem?.
res. Ad Corinthios.
Fratres qm qui sus
tinuit dīm ihm. et nos
cū ihū suscitabit et cōsti
tuit nobiscū. Oīa enī pter
nos ut grām habūdātis p
multas gratiaē cumones
habūdet in gliaz dei. pter
quā nō defecimus. Sed li
cet is qui foris est nr ho
mo corrūpat: tamen is
qui intus est renouat de
die īdie. Id enī qđ in pūlen
ti est momētaneū et leue
tribulationis nre. supra
modū in sublimitate eterne
glie pondus operat nobis. nō
contēplantibz nobis ea que
uident. sed que nō uident.
Que enī uident: tpalia sūt.
Que aūt nō uident: eterna
sūt. Scimus enī qm si ter
restris domus huius habi
tationis dissoluat qđ edi
ficationē ex deo habeam?
p ihm xpm dīm nrm.
SĒ Alia nra. Alla precamla cō.

Quin descendes ihs de mōte. Off: alia nra. Secre Munia dne tibi dicata sācta: et mi terentibz sās tuis mar o et marcelliano. p eadē nos placatus intende p. Cō. Anē dico vobi qđ cūq. Xpīnd. Salutaris tui dne mune sanati supplices exoram? ut cuius letam? gustu. rr nouem? effectu p. Secuali Loquet? dns et prothali. Pace in plebem tuā t sup sās tuos et in eos qui sperant? ad ipm pās Cūdixit dne terrā nrā cuctis gentib? sanctis tuis marcello et apulegio martyribus. Deus qui nos ānua oō ōnē tuoe genuali et prothali solemnitate leti ficas. Tribe ppicius: ut quo ni gaudemus mitis ppiemur exemplis p. Ad Co rēs. Quis tribulatio. nos sepabit a caritate dei? Tribulatio. an an gustia. an plesmo. an fa mes. an nuditas. an pe ricul? an gladius? Si cut scriptū. Qm ppter te mortificam? tota die: est mati sum? sic oues om sionis. Sed in hys oib? supam? ppter eū qui dilexit nos. Certus sū em. qa neq; mors neq; vita neq; angeli neq; pncipatus neq; potestates. neq; istan tia neq; futura. neq; for titudo neq; altitudo neq; pfundū neq; creatura alia qua potent nos separe a caritate dei: que est i xpō ihu dño nro. Gē Multoe aue. Alia humilis de? Goz. Cū egredret? ihs de templo. Off: letam. Secre Oblatis q̄s dne placare muneribz. et intercedentib? sās tuis a cūctis nos defende piculis. p. Cō. poluerūt mar. Xpīn. Her nos cōmunio dne pur get a crimine: t intercedentibus sās tuis gerualio et pthalio celestis remedij sa cat esse consortes p dnm. Oīa Albani mīris Gō. Qs ops deus: ut qui bti albani mīris tui gliosa mita veneram?. ei? apud tr pōb? et mitis semp mu niam? p. Secr Hostias exhibentes ad gloriā dne tui noīs et honore bti al bani mīris tui intercedentis pnobis veneratēs mita qs: ut cuncte nos stimus fa as intercessionib? tuis mia gratulari p. Xpī Deus qui nos spiritali alo po tuq; refecisti. Tribe nobis intercessione bti mīris tui albani ab oīb? absolui

pñs. et a cūctis aduersitatibus liberam p̄. Achaam et
socōs et Gaudeam⁹ p̄s Exulta-
Deus qui ad dīō. te uigil.
mittendū passionis
tue exemplū dare milites
mīm achaam hermolaū
et alexandrū cū sociis suis
mitis patibulū subire fe-
cisti. tribue qs: ut qui pas-
sionē eoē ueneram⁹. pas-
sionis tue p̄mia sequa-
mur Qui cū. Epla. Red-
det dñs merced̄. Gē. Glio-
sus dr? Illa fulgebūt iust.
Hodierne festū luius seqū.
Est achaam laus diuas atq;
decem milliū. Hermolao pla-
nxe ista archi p̄sule bapti-
sta dei colit filiū. Crucifixus cū
cohorte dux est et sanctī mor-
te xp̄i grex affiat⁹. Adrianus
xp̄ianos colere rex deos uanos
iubet sed despuūtur. xp̄i pe-
ne truncant⁹ m̄bra oēs ut
uiuāt⁹ ligna manus dominī.
Araath armentoe manus in
signis aut sōe conclam⁹ noī.
Alexandriā decorat manus in
signis quē pinxit mīm ani-
malibus. Orant xp̄m triumphā-
tes ut defendat honorantes
ipos adorantes. Exaudiuos le-
tant⁹ nam ipos qui uenerāt
seruāt a nocentibus. Quorū
intellione loca recipiū bone

nos ubi placentibus. Gōīa.
Videns dñs turbas oīe de-
cumi. Secrē Concede qs
dñe intercedentibz sanctis mi-
bus tuis. ut cordis tue ma
culatas munus oblatū.
et gratā nobis deuotionis
obtineat et effectū bone plene
mitatis acquirat p̄. Cōm.
Et sicerā. Ppō Per huius
dñe operationē mysterij in
terredentibz sanctis mīnibz tuis
et uitia mēa purgent⁹ et tuas
deliderata cōpleant⁹ p̄. dñz.
In uigilia sancti Johis baptiste.
Ne timeas zacharia exau-
dita est oīo tua et elisa-
beth uxor tua pariet tibi filiū
et uocabis nomē eius Iohēs
hic erit magn⁹ coram dño et spū
sancto replebit⁹ adhuc exutero ma-
tris sue et multi in nativitate
eius gaudebūt p̄s Dñe in uir-
tute tua letabit rex et sup sa-
lutare tuū exultabit uehemēt.
Oīa qs ops deus. ut oīo.
familia tua p uiā sa-
lutis mendat: et bn̄ uolūt
p̄uenientis hortamēta sectā
do ad ea quē predixit sequā
tur perueniat. dñm nr̄m.
Ip̄z diebz illis. Lō sēnte ppe.
Factū est uerbū dñi ad me
dicēs. Priusquā te formarē
in utero noui te. et antequā
exires de uulua sanctificaui te:

et ꝓplcetā in gentibz dedite.
Et dixi a· a· a· dñe deus
ecce nescio loqui qā puer
ego sū. Et dixit dñs ad me.
Noli dicē qā puer ego sū:
qm ad oīa que mittā te
ibis. et uniuersa quecūqz
mandauero tibi loqueris.
Ne timeas a facie eoꝝ qa
ego tecū sū: et eruā te dicit
dñs. Et misit dñs manū
suā et tetigit os meū: et dixit
dñs ad me. Ecce dedi ver
ba mea in ore tuo. Ecce con
stituā te sup gentes t regna: ut euellas et destruas
et dispergas et dissipes et
edifices et plantes. Dixit
dñs ops. Qui cū missus a deo fuit nomē erat
iohes hic venit ꝙ ut testimoni
phiberet de lumie et parare dño
plebem pfectā. Initiū sci
Fuit euāgelij s̄ lucaz.
In diebz herodis regis
iudee sacerdos quidā nomē
zacharias de uice abia. et
uxor illi de filiabz aaron:
et nomē eius elizabeth.
Erāt aūt ambo iusti an
te deū. incedentes i omnibz
mādatis et iustificationibz
dñi sine querela. Et non
erat illis filius. eo qđ eli
sabeth sterilis esset: t am
bo prouectā in diebz suis.
Factū est aūt cū sacerdo
tio fungeret in ordine uicis
sue zacharias ante deū. se
cūdū consuetudinē sacerdo
cij sorte exijt ut incensū ponet:
ingressus in templū dñi.
Et oīs multitudo ppli erat
foris orans: hora incensi.
Apparuit aūt illi angel⁹
dñi: stans a dexteris altā
ris incensi. Et zacharias
turbatus est uidē: et ti
mor irruit sup eū. Dixit aūt
ad illū angelus. Ne ti
meas zacharia: qm exau
dita est deprecatio tua. Et
elizabeth uxor tua pariet
tibi filiū: et uocabis no
men eius iohēs. Et erit ti
bi gaudiū et exultatio:
et multi in natiuitate ei⁹
gaudebūt. Erit aūt magn⁹
coram dño: et uinū et sicerā
nō bibet. et spū scō replebit adhuc ex utero matris
sue. Et multos filioꝝ isrl' cō
uertet ad dñm deū ipsoꝝ.
Et ipse ꝓcedet ante eū i spū
et uirtute helye. ut cōuertat corda patrū in filios
et incredulos ad prudentiā
iustoꝝ: parare dño plebē
pfectā. Ofᵉ Bla t ho. Secrē.
Munera dñe oblata sanctifica
ta. et mentes nr̄as bō iohīs
baptiste nos pfecta a pena

tonū nūe manibus emū
dat ℣. Ēā magna ē gla ℣.
Sancti iohis baptiste
uos dīe preclara comme
tur oīo: et quē uenturū
esse predixit postat nobi
scuere plamtū ℣. Būdi
cam° do. Si uigilia s. iohis
dīmīaz uenit Glia īexcelsis
℟ Credo ℟ Alla iustus ut pal.
et ite missa ē dr. In die scō.

Ote uentre matris mee uo
cauit me dīs noīe meo
et posuit os meū ut gladiū
acutū subtegumēto manus
sue ptexit me posuit me q̄si
sagittā electā ℣ Bonū est
confiteri dño ꝛ psallere noī
Deus oīo. nio altissime.
qui nobis pīsentem
diem honorabilē in būi
iohis baptiste natiuitate
fecisti. da plīs tuis spūi
talīū gratiā gaudioz: et
oīm fideliū mētes dirige
in uiā salutis etue ℣. Leō
ret dicat dīs ysaie. ℣hē.
deus. Audite īsule: et
attendite ppli delonge.
dīs ab utero uocauit me:
de uentre matris mee re
cordatus est noīs mei. Et
posuit os meū q̄si gla
dīū acutū: i umbra ma
nus sue ptexit me. ꝛ po
suit me sicut sagittam
electā. In pharetra sua ab
scondit me: et dixit mihi.
Seruus meus es tu: quia
inte glificabor. Et nūc het
dicat dīs. Formās me ex
utero seruū sibi: dīc te tu
luce genitū. ut sis salus mea
usq; ad extremū terre. Reges
uidebūt et surgēt pīnapes:
et adorabūt dnm deū tuū
et scīm isrl. qui glificauit te.

Priusquā te formarē in ℣.
utero noui te et antequā exi
res de uentre scīficaui te ℣ Mi
sit dīs manū suā et tetigit os
meū et dixit mihi Alla ℣.
Erat iohes predicās in deserto
baptismū penitencie. Seqū.
Sancti baptiste xp̄i pre
comis. Solēnia celebrā
tes moribz ipm sequamur.
vt ad uiam quā predixit alle
luias suos pducat. Deuote te
ssillime hoīm amice dñi xp̄i
flagitam° ut gaudia paschia
mus. Apparensq; zacharie
gabriel repmsit qui tuā ce
lebraret obsequijs natiuita
tem. Vt pīnet festa etiā gau
dia adipiscamur. Qua leti
tia sacris deliajs leti ꝛgaudet.
Tu qui pīcamis fideliū corda
ne q̄d deuiū uel lubricū deus
meis īuenīat. Te deposcamus
ut animā nīā et fructuosa cō
mnia prece studeas absoluere.

placatus ut ipse suos semper
in uilere fideles. Et manſionē
in eis fiē dignet. Et agni uel
lere quē mio digito. Mundi
mōſtrauerūs tollē cmūa nos
uelit mduere. Vt ipm mereā
mur angelis ascoq. In alba
uelte sequi perpetuā clauſti
mam. Amice xpi iohes. Cuicū.
Q Illo t. Elizabeth ipletū
est tempus pariendi: et
pepit filiū. Et audierūt
uicini et cognati eius: qā
magnificauit dns mīaz
suā cū illa et congratula
bant ei. Et factū est i die
octauo uenerūt circūdē
puerē: et uocabāt eū nomē
pris sui zachariā. Et re
spondēs mater eius dixit.
Nequaq̄: sed uocabitur
iohes. Et dixerūt ad illā.
Quia nemo ē in cognā
tione tua: qui uocetur
hoc nomē. Innuebāt aūt
patri eius: quē uellet uo
cari eū. Et postulās pugil
larē scripsit dicens. Iohes
est nomē eius. Et mirati
sūt uniuſi. Apti est aūt
illico os eius et lingua ei?
et loquebat bndicēs deū.
Et factus ē timor super
oēs uicinos eoz. et super
oia montana iudee. diuul
gabāt oīa uba hec. Et po
suerūt oēs qui audierāt
in corde suo dicētes. Quis pu
tas puer iste erit? Etenī
manꝰ dñi erat cū illo. Et
zacharias pr eius reple
tus est spū scō: et pphetā
uit dicēs. Bndictus dns
deus isrl: qā uisitauit et
fecit redēptionē plebis sue.
Credo nō dr. Ofē. Iustus ut
palma florebit sicut cedrus
que libani est multiplica
bit. Sequē Q Ua dne mu
neribus altaria cumula
mus scī iohis natiuitatē
honore debito celebrātes:
qui saluatorē mūdi et re
demit affuturē. et ad esse
mōſtrauit. Dūz. n. Ꝓlatō
rotti. Cō Q Upuer pphetā al
tissimi uocaberis preibus em
ante faciē dñi parare uias ei?
Sūmat ecclia tua spi.
deus uīs iohis baptiste ge
nerationē letificā: p quē
sue regenerationis mysti
cū auctorē p. Gallicam
Sancti mīs tui ioīs.
Gallicanā ns dne ue
nerāda festiuitas: salu
tāris auxiliū nobis prestet
augmentū p. Secrē Q Ui
ns ops deus: ut nīre hu
militatis oblatio. et pro
tuoē nīu grata sit honore
scōē: ut nos emūdet ce

et mente sanctificat ℣. 2pl.
Ruptis dñe sanctuarijs
ns intrednte bño gaudia
no mñe tuo: ut ad redemp
tionis etne plenam° aug
mentū ℣. Iohis et pauli
Quesum tribulacões ōro.
nis ops deus. ut nos
gemmata letitia hodierne
festiuitatis exoptat: que
de bñe iohis et pauli glo
riosa passione p̄cedit. quos
eidē fides et passio docet fe
cit esse germanos ℣. Iō
Ny sunt uiri lib sapie.
mñe quoe tuscie ob
liuione nō experiit. Cui
sentie coe p̄manēt bona:
hereditas ētā nepotes eo
rū. Et testamētis stetit
semē coe: et filij coe p̄ter
eos usq; in eternū p̄ma
nēt. Generatio coe & glia
coe: nō derelinquet. Cor
pora coe i pace sepulta
sūt: et uiuēt nomia coe i se
cula. Sapiam coe narra
būt pli: et laudē coe p
nūciat ois ecclia sanctoe.
Esto qui bonū et qui ḡē.
tonuudū habitare facs i omi.
Vnxit oleū exultatois p̄ socios tuos
descendit in barbā barbam
aaron & descendit in ora uestimēti ei⁹
Sicut ros hermon qui descendit in mōtē
dimonē et uitā usq; in seculū.
Illa fulgebūt iusti Sequ.
agone triūphali Eius: Atten
dite a fermēto ph̄ar: Sobrietā
tis. Sequ Hosias ubi do
mie scōe mrīs tuoe iohis
et pauli dignitas mītis be
nignus assume: et ad p
petuū nobis tribue p̄tec
tricis subsidiū ℣. Cō Et si cō
ram. 3pl Suplicū° dñe
scōe mrīs tuoe natalicia
celebrātes sacramēta celes
tia. p̄cipim°: ut qđ tpaliter
gerim°. eternis gaudijs cō
sequam° ℣. Septē dormie
Deus qui mi tū ōro.
septem dormētibus
tue uirtutis potentiā. et
resurrectionis testimoniū
mūdo declarasti: da nobis
qs coe mītis in celestis
patrie requie cū ipsis p̄e
tua possidere mansionē ℣.
Accepta tibi sint ob sequ.
tanta dñe nr̄e sanctitatis &
scōe tuoe quoe natalicia
solēnia mītis nos p̄thapes
efficiat etne redēptionis ℣.
Suptis celestib; sa 3pli.
mentis qs ops deus. ut
scōe tuoe mītis quoe na
talicia celebrām° continu
is gr̄e tue auxilijs foueam°.
℣. Vigilia pet & pauli ap.
Dixit dñs petro cū esses iu
nior cingebas te et ambu
labas ubi uolebas cū aut̄ se

nueris extendes manus tuas
et alius te cinget et ducet quo
tu nō vis hoc autē dixit signi
fīāns qua morte clarificaturus
esset deū ps̄ Celi enarrāt glo
riam dei et opa manuū eius
annūciat firmamentū. Oīō.
Deus qui nos annua
bītē apl̄oē tuoē pe
tri et pauli natalicia glo
riosa per tue concedis. tri
bue qs̄: eoē nos semper
et būtātis p̄ceptis tuis
omibz: adiuuari p. nīm
cōleone. leō actuū apl̄oē.
In diebz illis. petrus et
iohēs ascendebant in tem
plū: ad horā oīonis no
nam. Et quidā vir qui
erat claudus ex utero ma
tris sue baiolabat. Quē
ponebāt cotidie ad por
tam templi que dicitur
speciosa. ut peteret elemo
synā ab introeūtibz in tem
plū. Is cū vidisset petrū
et iohēm incipientes in tem
plū introire: rogabat ut
elemosynā acciperet. In
tuens aūt in eū petrus cū
iohē dixit. Respice in nos. At
ille intuebatur eos sperās se
aliquid accepturū ab eis.
Petrus aūt dixit. Argen
tū et aurū nō est mihi:
quod autē habeo hoc tibi do.
In noīe ihu nazareni sur
ge t ambula. Et apphen
sa manu eius dextera: alle
uauit eū. Et protinus con
solidate sūt bases eius et
plante. et exiliens stetit t
ambulauit et intrauit cū
illis in templū ambulās
et exiliēs et laudans deū.
Et vidit eū oīs p̄plus am
bulantē et laudantē deū:
cognoscebāt aūt illū quī
ipe erat qui ad elemosynā
sedebat ad speciosā portā
templi. Et repleti sūt stu
pore et extasi: in eo qđ ac
ciderat illi. Cū tenet eum.
Respōdit petrus. Viri israhelite
quid miramini in hoc aut
quid nos quasi nra fortitudine
aut pietate fecerimus eum
ambulare. deus abrahe deus
ysaac et deus iacob deus pa
trum nrōrum glorificauit
filium suum ihm quem vos
quidem tradidistis et negastis
ante faciem pilati iudicante illo
dimittere. vos aūt sanctum et
iustum negastis. et petistis
virum homicidam donari vobis
auctorem aūt vite interfecistis
quem deus suscitauit a mortuis
cui nos testes sumus. Et in fide
nois eius hunc quem vidistis
et nostis confirmauit nomen eius
et fides que per eum est dedit
huic integram sanitatem coram
omnibus vobis. Et nunc fratres
scio quia per ignorantiam fecistis
sicut et principes vestri. Deus
autem quae annunciauit per os
omnium prophetarum pati
christum suum impleuit sic.
Penitemini igitur et conuertimini
ad deleri peccata vestra. ut
cum uenerint tempora refrigerii
a conspectu domini et emiserit
ihm christum qui vobis prae
dicatus est. quem oportet
celum quidem suscipere usque
ad tempora restitutionis omnium
quae locutus est deus per os
sanctorum suorum prophetarum
a seculo. Moyses quidem ad
patres suos dixit. quia pro
phetam suscitabit vobis deus
de fratribus vestris tanquam
me ipsum. ipsum audietis
secundum omnia quecumque
locutus fuerit ad vos. Erit
autem omnis anima quae non
audierit prophetam illum
exterminabitur de populo.
Omnes autem prophete a
samuel et deinceps qui
locuti sunt annunciauerunt
dies istos. Vos estis filii
prophetarum et testamenti
quod disposuit deus ad
patres nros dicens ad abra
ham. Et in semine tuo
benedicentur omnes cogna
tiones terre. Vobis primum
deus suscitans puerum
ihm misit benedicentem
vos unumquemque ab
vestris nequitiis conuer
tere. Loquentibus aūt
illis ad populum supue
nerunt sacerdotes et magi
stratus templi et sadducei
Dolentes eo quod docerent
illos et annunciarent in
ihu resurrectionem ex mor
tuis. Et iniecerunt in eos
manus et posuerunt in
custodiam usque in crastinum
erat enim iam vespera.
Multi aūt eorum qui audie
rant verbum crediderunt
et factus est numerus
virorum quasi milia quin
que. Factum est aūt in
crastinum congregari eos
principes eorum et seniores
et scribas in hierusalem
Et annas princeps sacer
dotum et caiphas et iohā
nes et alexander et quotquot
erant de genere pontificali
Et statuentes eos in medio
interrogabant. Qua virtute
aut quo nomine fecistis hoc
vos. Tunc petrus repletus
spū scō dixit ad eos. Principes
populi et seniores audite.
Si nos hodie discutimur in
beneficio hominis infirmi in
quo iste sanus factus est
notum sit omnibus vobis et
uniuerse plebi israhel quia
in noīe ihu christi nazareni
quem vos crucifixistis quem
deus suscitauit a mortuis
in hoc iste adstat coram
vobis sanus. Hic est lapis
qui reprobatus est a vobis
edificantibus qui factus est
in caput anguli. Et non est
in alio aliquo salus. Nec
enim aliud nomen est sub
celo datum hominibus in
quo oporteat nos saluos fieri
Videntes aūt petri constan
tiam et iohannis comperto
quod homines sine litteris
essent et idiote mirabantur
cognoscebantque eos quod
cum ihu fuissent. Hominem
aūt videntes cum eis stantem
qui curatus fuerat nichil
habebant contradicere. Iusse
runt ergo eos exire foras
concilio et conferebant ad
inuicem dicentes. Quid fa
ciemus hominibus istis
quia quidem notum signum
factum est per eos omnibus
habitantibus hierusalem
manifestum et non possumus
negare. Sed ne amplius di
uulgetur in populo comi
nemur eis ne ultra loquan
tur in noīe hoc amplius
ad quemquam hominum.
Et vocantes eos denun
tiauerunt ne omnino loque
rentur neque docerent in
noīe ihu. Petrus aūt et
iohēs respondentes ad eos
dixerunt. Si iustum est
in conspectu dei vobis
magis audire quam deum
iudicate. Non enim possu
mus nos quae vidimus et
audiuimus non loqui. Illi
aūt comminantes dimise
runt eos. non inuenientes
quomodo aliquid mali
dicerent illis propter
plebem. Omnes enim
glorificabant deum in eo
quod factum fuerat quod
enim annorum erat homo
in quo signum istud
factum fuerat. Dimissi
aūt venerunt ad suos
et nunciauerunt omnia
quae principes sacerdotum
et seniores dixerant ad
eos. Illi aūt audientes
unanimiter leuauerunt
vocem ad deum et dixerunt
Domine tu es qui fecisti
celum et terram et mare
et omnia que in eis sunt
qui dixisti spū scō per
os patris nri dauid pueri
tui. Quare fremuerunt
gentes et populi meditati
sunt inania. Astiterunt
reges terre et principes
conuenerunt in unum
aduersus dominum et
aduersus christum eius.
Conuenerunt enim vere
in ciuitate ista aduersus
sanctum puerum tuum
ihm quem unxisti herodes
et pontius pilatus cum
gentibus et populis israhel
Facere quecumque manus
tua et consilium tuum
decreuerunt fieri. Et nunc
domine respice in minas
eorum et da seruis tuis
cum omni fiducia loqui
verbum tuum in extensione
manus tue ad sanitates
fieri et signa et prodigia
fieri per noīe sancti filii
tui ihu. In quo loco cum
orassent motus est locus
in quo erant congregati
et repleti sunt omnes spū
scō et loquebantur verbum
dei cum fiducia. Multitu
dinis aūt credentium erat
cor unum et anima una
nec quisquam eorum quae
possidebat aliquid suum
esse dicebat sed erant illis
omnia communia. Et
virtute magna reddebat
testimonium apostoli
resurrectionis ihu christi
domini nri. Et gratia
magna erat in omnibus
illis. Neque enim egens
quisquam erat inter illos
quotquot enim possessores
agrorum aut domorum
erant vendentes afferebant
pretia eorum que vendebant
et ponebant ante pedes
apostolorum. Dividebatur
autem singulis prout cui
que opus erat. Ioseph
aūt qui cognominatus est
barnabas ab apostolis
quod est interpretatum
filius consolationis leuites
cipro natione agrum cum
haberet vendidit eum et
attulit pecuniam et posuit
ante pedes apostolorum.
Vir aūt quidam nomine
ananias cum saphira uxore
sua vendidit agrum et
fraudauit de pretio agri
conscia uxore sua et
attulit partem quandam
et ponens ante pedes
apostolorum. Dixit aūt
petrus anania quare
tentauit satanas cor tuum
mentiri te spū scō et fraudare
de pretio agri. Nonne
manens tibi manebat et
uenundatum in tua erat
potestate quare posuisti
in corde tuo rem istam
non es mentitus hominibus
sed deo. Audiens aūt
ananias verba hec cecidit
et expirauit. Et factus est
timor magnus super omnes
qui audierunt hec. Surrexe
runt aūt iuuenes et sus
tulerunt eum et efferentes
sepelierunt. Factum est
aūt post horarum spacium
trium ut uxor eius que
rebatur quod factum
fuerat. Respondit aūt
petrus ad illam. Dic mihi
mulier si tanti agrum
uendidistis. At illa dixit
etiam tanti. Petrus aūt
ad illam. Quid conuenit
uobis temptare spm dni
ecce pedes eorum qui
sepelierunt uirum tuum
ad ostium et efferent te
foras. Cecidit aūt illico
ante pedes eius et expirauit
Cum autem introissent
iuuenes inuenerunt eam
mortuam et efferentes
sepelierunt eam ad uirum
suum. Et facti sunt timor
magnus in uniuersa ecclia
et in omnes qui audierunt
haec. Per manus aūt
apostolorum fiebant signa
et prodigia multa in plebe
Et erant unanimiter omnes
in porticu salomonis.
Ceterorum aūt nemo
audebat se iungere illis
sed magnificabat eos
populus. Et magis
augebatur credentium
in domino multitudo
virorum ac mulierum
ita ut in plateas eicerent
infirmos et ponerent in
lectulis et grabatis ut
veniente petro saltem
umbra illius obumbraret
alicui eorum et liberarentur
a languoribus suis. Con
currebat autem multitudo
ciuitatum circum hierusalem
ferentes infirmos et uexatos
a spiritibus immundis qui
curabantur omnes. Exsur
gens aūt pontifex et omnes
qui cum illo erant qui est
secta sadducaeorum repleti
sunt zelo et iniecerunt
manus in apostolos et
posuerunt eos in custodia
publica. Angelus aūt
domini per noctem aperuit
ianuas carceris et educens
eos ait. Ite et stantes
loquimini in templo plebi
uniuersa verba uite hui
us. Quod cum audissent
intrauerunt mane in
templum et docebant.
Venit aūt pontifex et qui
cum illo erant et conuo
cauerunt concilium et
omnem senatum filiorum
israhel et miserunt ad
carcerem ut adducerentur.
Cum aūt uenissent ministri
et non inuenissent eos in
carcere reuersi nunciauerunt
dicentes. Carcerem quidem
inuenimus clausum cum
omni diligentia et custodes
stantes ante ostia. Aperientes
aūt intrinsecus neminem
inuenimus. Ut aūt audierunt
hec sermones et pontifex
et magistratus templi et
principes sacerdotum
dubitabant quidnam
fieret de eis. Supueniens
aūt quidam nunciauit
eis dicens. Ecce uiri quos
posuistis in carcere sunt
in templo stantes et docentes
Tunc abiit magistratus
templi cum ministris et
adduxit eos non cum
uiolentia timebant enim
plebem ne lapidarentur.
Cum aūt adduxissent eos
steterunt in concilio. Et
interrogauit eos pontifex
dicens. Precepto precepimus
uobis ne doceretis in noīe
isto et ecce repleuistis
hierusalem doctrina uestra
et uultis inducere super
nos sanguinem hominis
huius. Respondentes aūt
petrus et apostoli dixerunt
Obedire oportet deo magis
quam hominibus. Deus
patrum nrōrum suscitauit
ihm quem uos interfecistis
suspendentes in ligno.
Hunc principem et saluato
rem exaltauit dextera sua
ut daret penitentiam israhel
et remissionem peccatorum.
Et nos sumus testes uerborum
istorum et spūs scī quem
dedit deus obedientibus sibi.
Illi aūt audientes dissecaban
tur et cogitabant interficere
illos. Surgens aūt quidam
in concilio pharisaeus nomine
gamaliel legis doctor honora
bilis omni plebi iussit paulisper
foras apostolos fieri. Et ait
ad illos. Viri israhelite
attendite uobis quid uos
debeatis facturi super homi
nibus istis. Ante hos enim
dies surrexit theudas dicens
se esse aliquem cui adhesit
numerus hominum quasi
quadringentorum qui
interfectus est et omnes
quotquot credebant ei
dispersi sunt et redacti
sunt in nichilum. Post hunc
surrexit iudas galileus in
diebus professionis et
auertit populum multum
post se et ipse perijt et
omnes quotquot consen
serunt illi dispersi sunt.
Et nunc dico uobis
discedite ab hominibus
istis et sinite illos. Quia
si est ex hominibus consi
lium hoc aut opus hoc
dissolui poterit. Si aūt
ex deo est non poteritis
dissoluere nec forte deo
inueniamini repugnare.
Consenserunt aūt illi
et conuocantes apostolos
cesos uerberibus denun
tiauerunt ne loquerentur
in noīe ihu et dimiserunt
eos. Illi aūt quidem
ibant gaudentes a conspectu
concilii quoniam digni
habiti sunt pro noīe ihu
contumeliam pati. Omnem
aūt diem non cessabant in
templo et circa domos
docentes et euangelizantes
ihm christum. In diebus
aūt illis crescente numero
discipulorum factum est
murmuratio hellenistarum
aduersus hebreos eo quod
despicerentur in ministerio
cotidiano uiduae eorum.
Et non recte tractabantur
a ministris mensarum.
Conuocantes aūt duodecim
multitudinem discipulorum
dixerunt non est aequum
nos derelinquere uerbum
dei et ministrare mensis.
Considerate ergo fratres
uiros ex uobis boni testi
monii septem plenos spū
scō et sapientia quos
constituamus super hoc
opus. Nos aūt orationi et
ministerio uerbi instantes
erimus. Et placuit sermo
coram omni multitudine
et elegerunt stephanum
uirum plenum fide et spū
scō et philippum et
prochorum et nicanorem
et timonem et parmenam
et nicolaum aduenam
antiochenum quos statuerunt
ante conspectum apostolorum
et orantes imposuerunt
eis manus. Et uerbum dei
crescebat et multiplicabatur
numerus discipulorum
in hierusalem multa quoque
turba sacerdotum obedie
bat fidei. Stephanus aūt
plenus gratia et fortitudine
faciebat prodigia et signa
magna in populo. Exsur
rexerunt aūt quidam de
synagoga que dicitur libertinorum
et cyrenensium et alexandri
norum et eorum qui erant
a cilicia et asia disputantes
cum stephano. Et non
poterant resistere sapientie
et spiritui qui loquebatur.
Tunc subornauerunt
uiros qui dicerent audiuimus
eum uerba blasphemie
dicentem ad moysen et
deum. Concitauerunt
quoque populum et seniores
et scribas et concurrentes
rapuerunt eum et duxerunt
in concilium. Et statuerunt
testes falsos qui dicerent
homo iste non cessat
uerba loqui blasphemie
aduersus locum sanctum
istum et legem. Audiuimus
enim eum dicentem quod
ihs nazarenus hic destruet
locum istum et mutabit
traditiones quas tradidit
nobis moyses. Et intuentes
eum omnes qui sedebant
in concilio uiderunt faciem
eius tamquam faciem
angeli.

cū aute tenueris extendes
manus tuas: et alius te
cinget et ducet quo tu nō
vis. Hoc aute dixit: sig
nificans qua morte clari
ficaturus esset deū. Oē:
Ipse aute. Sequē Nunc
dne tue glorificationis
offerimus: que tibi pro
nris grata sint ieiunijs.
scōe aploe qs deprecando.
quoe solēnia pficiendo
efficiat p. Cōmunio
hāns diligis me plus hys
dne tui oīa nosti tu scis qua
nto te. Spūs
ūptis dne
remedijs sempiternis tu
orū mēda fideliū mūdēt:
ut aploe tuoe petri t pau
li natalitia ī signia. que
mo:palibz officijs exeunt
pia mo:dis ītelligentia cō
prehendat p. Bñdicam do.
Scē die: leonis pp. Oīō.
Deus qui bīm leonē
pontificē scōe tuoe
merītis coequasti. Sequ
pitius: ut qui cōmemo
rationis eius festa pro
limus. vite quoq; mute
mur exempla p. Sequē.
Annue dne nobis. ut
intercedente bō leone pon
tifice hec nobis plit obla
ta: quā ymolando tota
mūdi tribulatio relaxare

delicta p. Spūs
Deus qui
aīe famuli tui leonis cle
ne bīnidictis pmia cōtu
listi. Sequ pitius: ut qui
pēnas nīoe ponde premi
mur. et apud te pabz sub
levem p. In die scō aploe
Nunc scō petri t pauli.
Nunc quia misit dns angē
lū suū et eripuit me de manu
herodis et de oī expectatione ple
bis uidoe pūs dne pbasti me
et cognouisti me ai cognouisti
Deus Oīō. sessionē mea.
Qui hodiernū diem
aploe tuoe petri t pauli
martyrio consecrasti. da
ecclie tue eoe in oībus se
qui pceptū. p quos reli
gionis sūpsit exordia p.
ī die bz ill. Cō actuū ap.
Misit herodes rex manus
ut affligeret quosdā de
ecclia. Occidit aūt iaco
bū fratrē ioānis gladio. Vi
dens aūt qā placeret iudeis:
apposuit apprehendere et
petrū. Erāt aūt dies azi
moe. quē cū apprehendisset
misit in carcerem. tradēs
qtuor qternionibz militū
ad custodiendū: volens
post pascha pducere eū
pplo. Et petrus quidē ser
vabat in carcere. Oratio
aūt fiebat sine intermis

Excix

sione ab ecclia ad dñm pcedo. Cū aūt pduct̄urus eū esset herodes in ipa nocte erat petrus dormiēs int̄ duos milites vinctus duabus catħenis: t custodes ante ostiū custodiebāt carcerē. Et ecce angelus dñi astitit t lumē refulsit i habitaculo carceris: paussoq; latere petri excitauit eū dicens. Surge velociter. Et cecidert catħene de manibus eius. Dixit aūt angelus ad eū. Precingere t calcia te caligas tuas. Et fecit sic. Dixitq; illi. Circūda tibi vestimētū tuū: et sequere me. Et exiēs sequebatur eū. et nesciebat q̄a verū est q̄d fiebat p angelū: estimabat aūt se visū videre. Trānseuntes aūt p p̄mā et secūdam custodiā venerūt ad portā ferreā que ducit ad ciuitatē: que vltro aperta est eis. Et exeūtes p̄cesserūt vicū vnū: t statim discessit angelus ab eo. Et petr⁹ ad se reuersus dixit. Nunc scio vere. q̄a misit dñs angelū suū. et eripuit me de manu herodis: et de oī expectatiōne plebis iudeorū.

GĒ Constitues eos A Alia V Tues petrus et sup hāc petrā edificabo ecclia; meā V Beatus es symon petre q̄a caro t sanḡs nō reuelauit tibi sed p̄r meus

Petre seqñ. qui est in celis. Clūme xp̄i pastor t paule genciū doctor. Eccliam vrīs doctrinis illuminatam. per armilū terre pyratus adiuuet vester. Nam dñs petre celor tibi claues dono dedit. Arma gerū beniamin xp̄s te sat suū valq; electū. Plaire planta te petre xp̄us cōmilitare tue dedit mitati. Umbrā tui corpis in ārmis debilibusq; fert medi cinam. Doctilogos philoso. phos te paule xp̄us dat vincē sua voce. Multiplices victorias tu paule xp̄o per ꝑphās adquisisti. Postremo victus oīb; barbaris ad aurem suum pgitis nulmis germanos discordes subiugū xp̄i pacatos tam coactum. Ibi nerons vitas p̄cipis aplōr pcipis plurimis victores diuise te petr t paule addixerat pene mortis. Te crux assocīat te vero gladius cruentus mittit xp̄o.

℣ Illo t. venit S Matħi. hs in ptes relatre philippi: et interrogauit discipulos suos dicens. Quē dicūt hoīes esse filiū hoīs. At illi dixerūt. Alij iohēm baptistā. alij aūt helyā. alij vero ieremiā: aut

unū expletis. Dixit illis
ihs: vos autē quē me esse
dicitis? Rūdens symō pe
trus dixit. Tu es xp̄s filius
dei vivi. Rūdens autē ihs
dixit illi. Beatus es symon
barjona. q̄a caro t sanguis
nō revelavit tibi. sed
p̄r meus qui i celis est. Et
ego dico tibi: q̄a tu es pe
trus. et sup hanc petrā
edificabo ecclesiā meam.
Et portę inferi nō prevale
bunt adūsus eam. Et tibi
dabo claves regni celoꝝ.
Et quodcūq; ligaveris sup
terrā: erit ligatū t i celis.
Et quodcūq; solveris sup
terrā: erit solutū t i celis.
Credo dr. Dñe. Confitemies tibi.

Hostias dñe quas nōi
ne tuo dicandas offerimus
aplica prequat oīa: per
quā nos expiari tribu
is et defendi p. ꝯ. de
aplis. Cō Tu es petrus t
sup hāc petrā edificabo ec
clesiam meā. Spl Quos
celesti dñe alimonio sa
ciasti aplicis intercessio
bus ab oī adversitate nos
tros di p. ꝯ. Ite p octava oīa.

Deus qui nos p tuos
aplos tuos petrū t
paulū ad agnitionem
tui nois vener tuisti.
da nobis eor gliaz sem
piternā. et p hanc devo
tionē. et celebrādo p hoc p.
Secrē t opl in ut ꝯ in die octa.
In cōmemoratione s. pauli.

Sanctus credidit et certus fu
q̄a potens est depositū meū
servare in illū die ps Celi enar
rant gliaz dei et opa manuū
eius annūciat firmamētū oīo.

Deus qui multitudinē
gentiū p̄ beati pauli ap̄li
tui predicatione ditasti.
da nobis qs: ut cui⁹ natā
litia colimus. eius apud
te p̄cōnia sentiamus p.
ñ de s. Johe baptista. ñ de s.

Epistola. Ad galatas.

Fres. Notū vobis fa
cio evangeliū. qd evange
lizatū est a me: quia nō est
secūm hoīem. neq; ego ab
hoīe accepi neq; didici. sed
per revelationē ihu xp̄i. Au
distis enī cōversationem
meā aliquā in iudaismo:
quia supra modum persequeb
ecclesiā dei et expugnabā
illā. Et proficiebā in iuda
ismo supra multos coeta
neos meos i genere meo.
Abundantius enī emu
lator existēs patrnarū
meaꝝ traditionū. Cū autē
placuit ei qui me segregā
vit de utero matris mee

et vocauit p gratiā suā:
ut ī me reuelaret filiū suū
ut euangelizarē illū ḡē
tibus. Continuo nō ac
quieui carni t sanguini.
neq; veni vlimam ad an
tecessores meos aplos:
sed abij ī arabiā et iterū
reuersus sū in damascum.
Deinde post āños tres ue
ni vlimam vidē petrū: t mā
si apud eū diebz qndecim.
Aliū aūt aplōz vidi ne
minē: nisi iacobū frēm
dñi. Que aūt scribo vo
bis: ecce coraī deo: q̄a nō
mentior. Sē Qui opat
est petro ī aplatū opatus est
et michi inter gentes et cognō
uerūt gratiā que data est
michi ꝙ Gratia dei ī me va
cua nō fuit sed grā ei? semp
ī me manet. Aliū ꝙ celi enar
rant gliaz dei t opa manuū
ei? anūciat firmamētū seqñ.
Petre sume Sūz Ecce nos re
liquim? oīa Cclm Credo
dr. Off: ī nomēz tuaz. Secrē.
Exclie nre q̄s dñe precs
et hostias aplica cōmēdet
ōz: ut q̄ pilloe gloria
celebrauimus nobis pfit
ad uenia. Cōmē dñs vo
bis q̄ vos q̄ reli. Apl Q er
ruptis dñe fluxa mentis
bñ paulo aplo nio mi
serante depremam. ut que
pillius celebrata sūt glia
nobis pficiat ad medelā.
Cōdē die octa sc̄i johānis
Dñi q̄s baptiste. ōz.
Deus dñs: ut ecclia
tua que ineffabili natiuita
tis primordia filij tui
johis baptiste ī octaua
veneranē: nūq̄ueniēte ipo
pea apud miam tuam
a pēnis oīb; te miserante
liberari meretur Ꝙ. Secrē.
Munia sp̄ctu dñe q̄s tu
a nra sint munera: q̄
interueniente bō johāne
baptista. et te placare va
leant. et nos tibi placere
pficiāt Ꝙ. Apl Q eius qui
nos bō johis baptiste
solēnia frequētāt deuotis.
pcē q̄s: ut et dnōrū cate
mētiz celebrem. et eius
pōcamo pmeream plene
mpiamur lenitatis aug
mentū Ꝙ. Cōdē die sc̄i
Q eius qui ottone ꝓz.
mirabilē pfloe
bū ottonis sessoris tui
et aūz pontificis ilustra
ad agnitionē tui sē nois
vocare dignat? es. pē q̄s:
ut p nobis pius intercl
sor existat: qui tui nois
deuotis extitit ādimator Ꝙ.
Secrē Q ulsque dñe mu

nem qui tbi i bñ ottoms
sfessoris nri amx ponifi
as solēnitate sfrimus:
nr̄os sfidim⁹ patro
nio liberari ꝙ. Spl. Sc̄i
ottoms sfessoris nri amx
pontifcis dñe pōbz cōfi
dentes. qs clemencia tua:
ut p ea que cūpsim⁹ etia
remedia mptiam⁹ ꝙ. In
die visitacōis Marie ỹgis.
Opūs sem o:o. Gaudeam?
piūe deus. qui ex ha
būdancia pietatis nre be
atam mariā nio filio m
pregnatā. ad salutacio
nē elizabeth ispirasti. pīn
qs: ut p eius visitacionē
domus celestib⁹ ipleamur.
et aboīb⁹ adiūtanb⁹ eu
amur ꝙ. ỹ de l: Pcello et
Marciano. m̄ de aplis.
Epla Ecce iste venit sali. Cxxxvj
Gē Bñdicta ⁊ venerabil Nom
Alla v Apes dat⁹ oī pplo ma
nam mox nuncie vidēt hās
elizabeth humilit visitare seqñ.
Quem puerella dña maria
tu nos visita egris mē
tes illumīa placata vite nrum
na. Nem salvamx sdi laudes
auffer pianū m visitando po
pulū pene tollas periculum.
Nem regina gencū dele flā
mas reatuū rege quodāq;
deuū da uitā mngarentum.

Nem ut anū visites maria vi
res robores dante sancti spūs
ne flucticet animus. Nem stel
la lux marīū mundi pcas
midū exultat eo: in gaudiū
solis ante diem. Nem virgi
regaluū reduc fluctū errantiū
ad ome tē fidei i qua salvāt
celi. Nem depose spūs scti
dona ppenius ut dirigam⁹
retrus thu⁹ ore actibz. Nem
laudem⁹ filiū laudemus scām
spm laudem⁹ prem omnium
qui nobis det auxiliū. Lucaz
i. Illo t. Exurgēs maria
abiit i montana cū festi
nacione i ciuitatē iuda:
et intrauit domū zacharie
et salutauit elizabeth.
Et factū est ut audiuit
salutacionē marie elisa
beth: exultauit īfans
īfans i utero eius. Et re
pleta est spū scō elizabeth:
et exclamauit voce mag
na et dixit. Bñdicta tu
inter mulieres: et bñdic
tus fructus ventris tui. Et
unde hoc michi: ut veni
at mater dñi mei ad me:
Ecce enī ut facta est vox
salutacionis tue i aurī
bus meis: exultauit in
gaudio īfans i utero meo.
Et bta que credidit: quīm ꝙ
facient⁹ in ea que dicta sūt

ei a dño et

et a dño. Et ait maria.
Magnificat aīa mea dominū: et exultauit sp̄s meus ideo salutari meo. Qui respexit humilitatem ancille sue: ecce enī ex hoc beatā me dicēt oēs gene rationes. Qia fecit michi magna qui potens est: et scī nomē eius. Et mia ei? a pgenie ī pgenies: timētibus eū. Fecit potentiā in brachio suo: dispsit sup bos mēte cordis sui. Deposuit potētes de sede: et exaltauit humiles. Esurientes īplenit bonis: et diuites dimisit ī anes. Suscepit isrl puerū suū: recordatus mīe sue. Sicut locutus ē ad pres nros: abrahā et semī eius ī scla. Mansit aūt maria cū illa quasi mēsibz: et rediit ad domū suā. Credo dr. Off: Filie regū. Secrē. Ops sempitine deus. qui nram de oibz vere confitētibz semp habes. pīa qs: ut p oblationē quā tibi offerimus visitationē spūalē beate marie virginis ī nīs ne cessitatibz sentiam. p. pīa no. Et re ī visitacōe. Cō. Ta uiscera marie virginis que portauerūt ad visitacōnē elizabeth cū patris filiū. ꝙ.

Ops sempitine deus. qui dmenorationē visitationis ihū mārie matris dī fieri voluisti. pīa qs: ut p hoc sanctū qd cōplm? ab eius visitationis gīa nullatenus excidamus. p. Eodē die Pcelli z martiriū.

Iudicāt sc̄ gentes et dñabūtur pplis et regnabit dñs de? noster ī pp̄etuū. ps Exultate iusti ī dño rectos decet collaudatio. Deus qui nos sc̄oē. Oratio Pcelli et martiriū dñicis ꝙ̄ssionibz gl̄iosis cōfidas et pregis. da nob̄ eoē imitatione pfic̄. z īt cessione gaudē. p. Seqū de aplis. Ad Corinthios.

Fres. Loquim? dei sapiēciam īt pfectos: sapiēciā vero nō huī? seculi neq; pncipū huius seculi qui destruūtur. sed loquimur dei sapiam ī mīsterio que abscondita est. quā predestinauit deus ante scla ī gl̄iaz nraz quā nemo pncipū huius seculi cognouit. Si enī cognouissēt: nūq; dnm glorie crucifixissent. Sed sic scr̄m est. que oculus nō vidit nec auris audiuit. nec ī cor hois ascendit. que p

pareant dns is qui dili
gūt illū. ℣ Nobis aūt rue
lauit dns per spīm sanc
ti. ℣ pūs em̄ dīa sanctæ:
eccl̄a pfinda dei. ℣ Os em̄
sat homi que sūt hois:
nisi spūs hois qui i ipo
est. ℣ Ita que dei sūt: ne
mo cognouit nisi spūs
dei. ℣ Nos aut nō spīm
mūdi accepim⁹: sed spi
rit̄ qui ex deo est. ut sci
amus que a deo donata
sūt nobis. Gē Exultabūt
sc̄i. Alia multa Gūz. Sedēte
mihi sup inōte Off. Bla
būtur. Secr̄ Assit̄ nob̄is
dne preces ⁊ munera.
que ut tibi digna sint
conspectu. scōe tibe pa
bus adiuuem⁹ ℣. Cō Ala
nīa. Spl̄ ℣ Oculi omn̄ium
et pnoscit sanguinis re
plen lbamne. qs dne de⁹
n̄r: ut gd pia deuotione
gerim⁹, certa rēpatione
capiam⁹ ℣. Vdalrici epi
℣ Ps sempi dio. ⁊ tanuit.
Oculi dns. qui i me
ritis sc̄i vdalrici pfessoris
tui atq; pontificis semp
es et ubiq; mirabilis.
qs i meipsi clementiam
tuā: ut sicut ei continentē
gliaz ⁊ sanctit̄. sic ad con
sequendā miam tuā. ei⁹

uos sanctas pūbus adu
uam⁹ ℣. Ñ de apīis. Ñ de cō
fessoribus Gpla Esto sanctos
magn⁹ qui i uitā sua Gē.
Esto sanctos. Alla ⁊ iumuit do.
Secr̄ Aue gēma. Gūz ⁊ sint
lūbi uūz. Off. Vitas mea Secr̄.
Per tibi dne qs bā udal
rici pfessoris tui atq; pon
tificis tui dona pfectū
oblatio: et per ea nām fa
mulatū pietatis ⁊ ℣. Cō.
Btūs Secr̄. Spl̄ Sā udal
rici pfessoris tui atq; pō
tificis pūbus supplicātes.
qs dne clemētiā tuā:
ut p ea que sūpsim⁹ eter
na remedia capiam⁹ ℣.
Sede die mīsacio s. martini.
Oculi qui pplō tuo cē.
Celestis saluīs mart
ni mīstri tui sacerdotis. pā
qs: ut que doctore uite ha
buim⁹ mitis. mīstrem
semp habere mereamur
celis ℣. Secr̄ Ps sem
pit̄ne deus. munera nre
maiestati oblata ⁊ mīte
stōne bī martini con
fessoris tui atq; pontificis
ad pp̄etuā nobis fac pfi
cere salutē ℣. Spl̄ Ps
dne salutaribz replen mūl
tis: ut sā martini pfes
soris tui atq; pontificis
adiuuem⁹ mitis. tui⁹ solē

ma celebrauit. ℣. In tñslacõe
℟. katherie oia vt die cõ.
In ortã apl̃oꝝ ℣. sapiaz cõe.

Deus cuius dextã ds.
Oronũ petrũ aplm tu
fluctibz ambulantẽ ne
mergeret erexit. et no aplm
tuus paulũ tanto naufra
gantẽ depbido pelagi libe
rauit. exaudi nos ꝓcibus
nr̃is: ut amboꝝ mitis
efficiamur gl̃ie: sic̃ imur p.
epla. Ly sunt uiri mĩe ℟. Cum
ge iustoꝝ aĩe. Alla cũ ceteris
tant. ℟. cõ clare cõe ℣. matthi.

Dixit dñs discipulis suis ascẽde in na
uiculã et p̃cedere eũ trãsfre
tũ: donec dimittẽt turbas.
Et dimissa turba: ascẽdit
in montẽ solus orare. Vespe
re aũt facto: solus erat ibi.
Nauicula aũt in medio
mari: iactabat fluctibz.
Erat enĩ uentus contrar̃ eis.
Quarta aũt uigilia
noctis uenit ad eos: am
bulãs supra mare. Et ui
dentes eũ sup̃ mare am
bulantẽ: turbati sũt di
centes. Qa fantasma est.
Et p̃ timore clamauerũt.
Statĩ ihs locutus est eis
dicẽs. Habete fiduciã. Ego
sũ: nolite timere. Respon
dens aũt petrus dixit. dñe si
tu es: iube me uenire ad te
super aquas. At ille ait. Veni.
Et descendẽs petrus de nau
cula ambulabat super aq̃s:
ut ueniret ad ihm. Videns
uero uentũ ualidũ timuit.
Et cũ cepisset mergi: clama
uit dicens. dñe: saluũ me
fac. Et cõtinuo ihs ex
tendẽs manũ: apprehendit
eũ. Et ait illi. Modice fidei:
quare dubitasti: Et cũ as
cendissẽt i nauiculã: ces
sauit uentus. Qui aũt
in nauicula erãt: uenerũt
et adorauerũt eũ dicentes.
Vere filius dei es. Credo dñe.
℣. Exultabũt sc̃i. Secr̃ Hos
tias q̃s dñe tibi semper pla
cita mus oblatas. que nobis
apl̃oꝝ tuoꝝ petri et pauli
fr̃e sc̃ificande nobis efficã
tur salutares ℣. p̃fatõ de
apl̃is. Cõ iustoꝝ aĩe. Sp̃li.

Deus apl̃oꝝ tuoꝝ dñe pe
tri et pauli deliberata fole
mia remulcẽs. p̃cam q̃s: ut
eoꝝ supplicationibz mu
niamur. quoꝝ regimur
p̃incipatu ℣. willibaldi epi.

Deus qui d̃s. Sanctifica
nobis hodiernũ festi
uitatis diẽ b̃i willibaldi
confessoris tui atq̃ pontifi
cis mirificatione deuotis. p̃cam
q̃s: ut quẽ annua celebritate

uenerant obsequijs. eius
suffragijs tue pietatis o
sequam auxiliu p. Epla.
Ette sanctos magnus qui
suita. Ē Ette sacerdos. Alla
fulget Sequē. Hodie dilud.
Hodies pretlarus cūctis me
morandus scls. Adauctura
quo scis su labouis premia
willibaldus intrat aule ce
lestis mumeps. Nam regū
rex xp̄c tetus iure hodierna
corpis. Eductū de claustris
cuptus assonant cunbus.
Laboubz plurimis quām
esset mīmū. Pro michilo
hos habuit honoe futuroe
constans. Huic anglia natī
angelis attonitat sic spū scō
afflatus dū uagiret in cuna
bulis hospitā. Renūcās pom
pis ōibus diaboli. Et celebē
uitā ducturus se dño uelud
agnaculū ymolat. Transl
tursa in manna cū tribulibz
mox se eripuit patria. Huic
romā et iero cruciplurima
loca miseret solimā. Huic
rura postquā peagrat transl
mianna quo fētus homo dis
xp̄s ipse obambulat pedibz.
Prosperat tandē dñs peregri
nū tālē plurībz pfuturum
nos, pras illi committit quinu
las. Has uigil et bonus pas
tor uberrimis et sanat pas

aus. Et florida xpi regnū se
ritus scandit uictuis tu lig
ma tuis dilatuēs. Oratu il
lius o xp̄e aperiant tui mā
stris. Ō Nihil quidā
nobil'. Ē Inuenem dauid cecīe.
Sti willibaldi offessoris
tui atq; pontificis dūe an
nua solennitas pietatis
tue nos qs reddat acceptos:
ut pter ptia deuotionis of
fīa nobis gīe tue dona
conferat p. Cō dūe quīq; ta. 2pl'.
Supplices tue celebritatis
ās annue uotiua suscipias
ta. pīā qs: ut intrepide bti
willibaldo offessore tuo atq;
pontifice. et tpalis nobis
uite remedia prebeant et
etrne p. Kyriam 7 glo. et?
Orā ōiō. Iuuet i spectu.
qs ops deus: ut qui
btoe mīm tuoe kuriam
colonati atq; natiuitatis so
lēnia recensentes. mūus
ipsoe peregrinat et pāb; p.
ries. Ad Corinthios.
Spectaculū facti su
mus huic mūdo: et angē
lis et hoībus. Nos stulti
pter xp̄m: uos aūt pru
dentes in xp̄o. Nos infir
mi: uos aūt fortes. Vos
nobiles: nos aūt ignobi
les. Usq; ihanc horam. et
esurim⁹ et sitim⁹, et nudi

sumus et colaphis cedim̃.
et ĩhabiles sum?: et labora
mus operantes manibus
nr̃is. Maledicim̃: et bñdica
mus. Blasphemam̃: et ob
secramus. Tanq̃ purga
mẽta hui? mũdi facti sum?
oim̃ ppstmet: vsq; ad huc.
Non ut cohũdã vos hec scri
bo: sed ut filios meos ka
rissimos moneo. In xp̃o
ihu dño nr̃o. Gẽ Filiolus de?
Alla Iusti equitẽ sequñ. Ago
ne triũphali Glo?. Cũ audi
erits p̃lia. Vñ: Letanñ secrẽ.
Hostia dñe q̃s quam in
hõe tuoe kyliani sanctiq;
eius natalicijs celebrãtes
offerim?: et vincula nostre
prauitatis absoluat: et tue
nobis mẽ dona conferat.
P. Cõ Et hoc̃ Spũ. Q. nis
op̃s deus: ut qui celestia
altmẽta precipim?: mirabi
libus sãctis tuis kyliano so
nanq; eius pfessr̃ oĩa
adiuta nr̃iam̃ P. In
hac die. Christus hodie.
Postcõ q̃s dñe supplicatiõ.
nibus nr̃is. bñ nyco
lai cõfessoris tui atq; pon
tificis festa celebrantibus:
ut sicut p illius suffragia
multos a ipso mortis
vinculo liberasti: ita nos
eode mereamẽte a pcõrũ
nr̃oe pnulis liberare dig
nens P. Spũs. Sapĩa filii
is suus Christus Ẽ. Ecce ce
cidos. Alla Tuba sũ nim. Christum
sequñ laude xp̃o debim Christum
Glo?. Homo quidã nobil.
Vñ: vinus mea. Secrẽ. In mẽ
te largitatis tue clemẽtia
dñe nobis semp affit: q̃
hec p̃sentia libamia re
sesti vñdimone sãctificet. et
p̃dilecti cõfessoris tui atq;
pontificis nicolai precibus
nosmetipsos tibi p̃sentet
sibili hostia p̃placeat P. Cõ.
Dñe q̃sq;ta. Spũ. Omnipo
tẽs sempiterne deus
qui beatissimi confessoris
tui atq; pontificis nicolai
meritis frequentamur
et precibus exoramus
op̃s tue: ut bñ nycolai
cõfessoris tui atq; pontifi
cis tui? tũsitionẽ celebrem
mus. eius intercessionibus
et p̃sidiis carear? cunctis
tuis semp misericordiis
Letare mereamur in
perere mandatis P. Septẽ
Laudate puer fratrũ.
Dñm laudate nomẽ dñi
qui habitare facit sterilẽ in
domo matrẽ filioe letantẽ p̃s
sit nomẽ dñi benedictũ ex
hoc nũc et usq; in seculũ. Oro.
Pimitte q̃s op̃s deus: ut
qui filiolos nr̃os fes
tes i sua confessione cog
nouim?: pios apud te i
nra intercessione sentiam P.

Mulierē fortē quis inueniet: procul
et de ultimis finibz pre
tiū eius. ¶Confidit in ea
cor uiri sui: et spoliis no
indigebit. ¶Reddit ei bo
nū et nō malū: oībus
diebz uite sue. ¶Quesiuit
lanā et linū: et operata
est consilio manuū
suarū. ¶Facta ē quasi na
uis institoris de longe
portās panē suū: et de
nocte surrexit. ¶Dedit
predā domesticis suis: et
cibaria ancillis suis. ¶Cō
sidrauit agrū et emit il
lū: de fructu manuū suaꝝ
plantauit uineā. ¶Accin
xit fortitudine lūbos suos
et roborauit brachiū suū:
¶Sensit et uidit qđ bo
na est negociatiō eius:
nō extinguet in nocte lu
cerna illius. ¶Manū suā
misit ad fortia: et digiti
eius apprehenderūt fusū.
¶Manū suā aperuit in
opē: et palmas suas ex
tendit ad pauperē. ¶Nō
timebit domui sue a fri
goribz nimis: oēs enī do
mestici sui uestiti duplici
bus. ¶Stragulatā uestē
fecit sibi: bissus et purpu
ra indumentū eius. ¶Nō
bilis in portis uir eius qñ
sederit cū senatoribz terre.
¶Sindonē fecit et uendidit:
et cingulū dedit chananeo.
¶Fortitudo et decor indumētū
eius: et ridebit in die nouis
simo. ¶Os suū aperuit sa
pientie: et lex clemētie in lin
gua eius. ¶Considrauit se
mitas domus sue: et panē
otiosa nō comedit. ¶Surre
xerūt filij eius et beatissimā
predicauerūt: uir eius et
laudauit eam. ¶Multe filie
congregauerūt diuitias: tu
supergressa es uniuersas. ¶Fal
lax gratia et uana ē pulch
ritudo: mulier timēs dēi
ipsa laudabit. ¶Date ei de
fructu manuū suarū: et
laudēt eam in portis opera
eius. ¶Sēdominica dñe. ℣ Alla
℣ laudate puri dñm laudate
nomen domini. ¶Sancti
¶ Illo t. Loquente ihū ad
turbas. Ecce mater eius et
fres stabāt foris querentes
loqui ei. Dixit autē quidā
ei. Ecce mater tua et fres
tui foris stant: querentes
te. Et ipse respondens dicēti sibi
ait. Quis est mater mea:
et qui sūt fres mei? Et ex
tendēs manū in discipulos
suos dixit. Ecce mater mea
et fres mei. Quicūq; enī fe

rit uolūtatē pīs mei qui
celis est: ipse meus frater
soror et mater est. Off. Ala
uīi. Secrē Sanctis pr
sentib; qs dne mirande pla
catus: ut mirandis sās
tus nr dnoīm pficiat
et salui p. Cō. Unīq;
frit uolūtatem pīs mei qui
celis est ipse meus frater so
ror et mater est dicit dns Spl.
Quis qs deus: ut mire
tribz mūdz tuis illuis
calumnias capiam effectū
nu? phec munia pugnus
ampimus p. In tranſla
one s. Bēdicti Ds mūs Oīo
Intercssio nos qs dne
bn benedicti abbatis
hbi cōmendet: ut qd mis
nūtis nō valemus. ei?
pīcmo assequamur p.
Spla Rigabo ortū Se dne
pueris. Alla Iudith deuxit do.
Benedicti mīta ut Sequē.
rcboet mclita laus tu
mentes exuta puer pia. Pa
tribus aī eternis pater uere di
cens tuus datus posicns lux
et uia. Tu enoch dilectione tu
noe regimīe abrahā aī semīe
bēdictus. Ysaac obediēs iacob
multa pīsaens et ioseph pro
fiaens uere dictus. Moyses es
regulis solue miraculis z da
uid in pīs nomīatus. Hale
mon prudcia helyas con
stancia heliseus capta sacrifi
datus. Ysaie ūitas ueritate
caritas dānelis castitas re cō
mendat. Te pphetis constātum
aplis socīū tuūq; martiriū
mens attendat. Tu confessor
mitidus tu es uirgo candidus
celi scandis splendidus uictor
soluis. Nos tecū fac scandere
mūdos celere uoli nos
delere hora mortis. Sonū.
Deuo lucernā ardē. Off:
Glia z honor. Secrē Ob
latis dne hīs bēdicti sacri
sortis tu placare muneri
bus: et ipīus tuis famu
lis mtiemi. Victoē tribue
mdulgentiā pīmoīi p Cō.
Magna est glia spl Cor
pus qs dne corpis z sāgs
nūnis filij tui sanamen
tis. mundet nos supplicāte
hīs bēdicto sacrifore tuo
tā munū: ut spalibus
habūdm? comodis z fil
dam? etnis p. Margarethe
Quīgis. Gaudeam? Oīo.
Celis qui bām mar
garithā uirginē ac mārz
tirē hodierna die per mar
tirij palmā ad celos uem
re fecisti. Orā pticulis: ut
eius exempla sequentes
ad te puenire mereamur p.
Glia Alumno et auctore.

Audi filia. Alla ista virgo.
Regi psalmiste cytha[ra] cant[i].
Iuste tibi xpe nubila psal
lamus. psallentes p̄ manu[m]
depimentes gaudeamus. Vir
ginis ad lethe ad ianuar̄ mar
garithe. Regis i templo regi
ne virgines alhtere. Fugite
exempla subfine posteriq[ue]
fuere. Quare de grege hostis
ad letha victrix exiuit felici
margaritha. Sic xp̄e tuam
sobolem p̄cuia amplas ec
clesiam. Cui mte speculo vis
hāc nasa silo genaui filiam.
Nutrix secut[a] nutrienda
nutrice secut[a] reuerenda fide
lis de celis vor unxit spūs
imbuenda. Psalat auraulas
agna dei struit trudiculas
lupus et quē uiat et vnut
fidē pennis caritas magne
spei. Transit olibrius capit
q[ue] vilā reuisam vrget ca
ius. Eburnā carnē spirans
vxu[m] virgaui mactat ūber.
Martr leuat[a] carne mactat[a]
acribus vngulis carpmatur.
Renascrat[a] dū piratur tyra
nus hostica demonstratur.
Dracō uerox exiuit virgi
nemq[ue] viuā deglutiuit. Sig
no crucis se munuit repet
anguis illesa exuit. Belles
victus spernit[a] crux xp̄i cernit[a]
punicās ab ethere umbra te
ra carens semit[a]. Colūbe
colloquio replet[a] gaudio mil
memor plagar[um] lampadar[um]
dulcesat vsho. Valis i unda
vnita virgo mergit[a] p̄funda
salua salut[a] letabūda. Ire
ses barbat[a] iubet martir de
collat[a] celū spū gliat[a]. Ad le
tha bauua freta tam leti
margaritha ubi stas iglia
nobis allis memoria. Hōr
xp̄e tue coronā dona bona
nobis etialia p̄plius sut
fragia. Cui[us]. Hilē est reg. ce-
thauro. Off. Offeret[ur] mm?
Hec hostia q̄s dñe Secr̄.
p̄ b̄te margarethe mr̄is tue
memoria oblata: et mem
nū nobis sāctar̄. et cor: p̄oe
obtineat sanitat[em] p. Cō.
Hilē est reg. 2pf̄. Unus dñe
p̄cpaone sanamēt: et
b̄te margarethe virginis
intercessione: et tu i nobis
manē dignare. et nos di
gnis īte manē concede p.
Oculit hemra[m] impatoris
dedit pauperibus iustitia
eius manet i scim sci cornu
eius exaltabit[ur] in glia p̄s Iste
uir qui timet dñm i mādatis
Ops ois. eius capit minis.
Sempitine deus. cui
seruire regnare est: da no
bis in hac hemra[m] impam
toris et confessoris tui pia

solenitate letari: et eius
suffraganeis meritis in
regno glorie tue beatorū
cetibz aggregari p. Syla.
Dilectis tro tho. SEO ui
perfit dedit pauperibz iustitia
eius manet in seculū seculi. Cor
tens inimicū erit semē eius ge
neratio rectoe benedicet. Alla
Corona aurea super caput
eius expressa signo salutis
Laudet sanctū glie thonoris.
Dois spūs xpi qui dum
mitis coronauit glia. Glio
sū confessorē quē patronū tau
torem hercolit ecclia. Homo
uetus ni pmis schola prima no
uitatis rumpit ei ānulo. Si
quis mēte pudore plaudit
manu plausatore digne de
famulo. Post tex leges dubi
tat rex quē sensū teneat oratō
nūciata. Octus annus voluit
et pbleuma soluit corona
duplicata. Purgatura crimis
nota virgo virginis vendi
cat pudorem. Purgat ad ul
terii ignitoe vomer nō sen
tiens calorem. In altissimo mō
te aurā benedicti post pressurā
langui sentit relaxari. Quam
ei nusquā sit contractū co:
pus tamē mde tractū admi
rant singuli. Angelus for:
tis militat magistris victor
victorē glia coronat hoste su

gato. Prenbz rebus mutat alie
nis aius vacuus deo vacat se
pius orbe pacato. Cū migra
rit exhac vita finē regis here
mita didicit exdemone. Nil
mentū monte dignū nesse
nū nesz ligniū mi hois īhoīe.
Talis xpo deseruit talis xpo
uiues uiuit in etna patria.
Hermis tuus et amicus tua
deis nos hermais consoletur
gratia. Gūs Exte nos reli
quiaꝝ oīa. Cclim Off.
Glia thonore. Secrē Sa
cti confessoris tui hermia impe
tris nobis dne pia non
desit oīo: que et munera
nra tibi commendet. et tuā
nobis idulgentiā semp
obtineat p. Cō Postcōmunio Apl.
Ut nobis dne tua sacrosca
ta dent salutē. huius confes
soris tui et impatoris hermi
nis qs precatio: ametat p
In tūslatione sci thome cant
huiusmodi Gaudiam⁹ ps Mirabilis
deus p omnis oīo. dñi.
Ecclesiā gliosus pon
tifex et martir thomas
gladys impiorū omnium
pua qs: ut oēs qui eius i
plorāt auxiliū petitionis
sue salutare dsequat effec
tū p. Syla. Dis pontifex
SEO dne preuenisti eū. Alla
Surrexit pastor Cclim sancti.

Spe meritis et corone fe-
lix martir in agone ad
morte obtinuit. Morte xpi im
mutatus fide firmus et firmat⁹
firmo gressu gradies. Furit
furor mutatus ut vir sacer
sacris aris ymolet hostia.
Que admisit et sacrifices intro
duxit nesactes ad etica gau
dia. xpi fortis hic ad letu qui
subire mete letu morte non
obhorruit. Vt sit salus i fir
mam et medela pene gra
ciam promeruit. Non est
morbus que nō curet si mar
tyrii nō obduret tarda dif
fidentia. Cui claudi surdi
muti sūt ad vsū restituti di
uina clementia. Hostes xpi
xpo credūt signa signis dū
sucredūt argumēto fidei.
Ego martir tuo cert ut pri
nobis detur ad supna pro
uehi. Ant Ego sum pas
tor &cum Off: Populus de
Munera tibi dne Secre.
dicata sanctā. et intercē
te bto thoma mrē tuo p
eadem nos placatus itende.
℣. Cō Misagua est ℟ Ad
uuet nos qs ops et mise
ricors deus. Pher sanctā que
suplimus: bti thome mar
tris tui atq; pontifias i
terrestia veneranda. qui p
hui nois honore gloriosa
mentit coronam martirii.
℣. In diuisione apl̄oꝝ Alleluia
Alius ois. autē.
Oppressa sūt apli tui
consilii sūt hodierna die
potbem diuisi. da nobis
simulis tuis qs: ut quoꝝ
gaudem⁹ doctrinis. eoꝝ me
ritis et pcibz adiuuemur ī
celis ℣. ij de dō. iij qz celis.
Ps Dicbz ill. Ad actuū ap.
Rudens iacobz dixit. Viri
fres: audite me. Symon
narrauit. qualiter primū deus visitauit sumere
ex gentibus ppli noī suo.
Et huic concordāt ꝙba pphe
tarū: sicut scriptū est. Post
hec remertar et reedificabo
tabernaculū dauid. et di
ruta eius reedificabo. et er
gum illud ut requirāt ce
teri hoīm dnm. Et omes
gentes sup quas inuocatū
est nomē meū dicit⁹: dns
faciēs hec. Notū a seculo est
dno opus suū. Propter qd
ego iudico nō inquietare
eos qui ex gentibz conuertū
tur ad deū. Sed scribere ad
eos ut abstineāt se a con
taminatione simulachroꝝ
et fornicatione et suffoca
tis et sanguine. Moyses enī
atq; antiquis habet in
singulis ciuitatibz qui eū

predicēt in synagogis. ubi
ponit sabbati legit. Tūc
placuit aplis t seniorib⁹
cū oī ecclia eligere uiros ex
eis. et mittē anthiochiā cū
paulo et barnaba iudam
qui cognominabat barsa
bas. t silā uiros primos
i fratrib⁹ sorbētes primā⁹ corā.
SEXTUS hora. Alia ꝓpō uos
Oeli enarrant glām me.
glia dei filij ubi incarnati
facti de tribu rubi. Hec enī glia so
li dño est cōgrua. ¶ Nomen est
eni⁹ magni consilij angelus.
Aliud consiliū lapsa hoīm cura
lui est antiquū et ꝓfundū et
ueri totīm solis cunctis sās cog
nitū. Cū angelus iste homo
natus ex muliere i mortalem
ex mortali de terra celū fecit ex
hoīe angelū. Hic est dñs exer
cituū deus unus sūt angeli
missi intrauit apli. Quibus
se ꝓbm uiuū prebuit resurgēs
i multis argumētis pacē uic
tor mortis nūcians. Pax ui
bis ego uō inquit nolite tam
timē predicate ubū dei creatur
oīm corā regib⁹ et pnapibus.
Sicut misit me pater et ego
mitto uos i mūdū estote ergo
prudentes sicut serpentes esto
te ut columbe simplices. Hinc
petrus romā aplōr princeps
adiit paulus grecā ubiq; do
ceus gtiaā ter quatuor hy
peries in plagis tre quatuor
euangelistāes trinū et unū.
Andreas iacob⁹ uterq; philip
pus bartholomeus symō tha
deus iacobes thomas t mathe⁹
duodecī iudeas nō ab uno sed
i unū diuisi paribem diuisos
i unū colligūt. In omnē ter
ram exiuit sonus eorū. Et in
fines orbis tre ubā eoꝝ. Qua
speciosi pedes euangelizāciū
bonū predicantiū pacē. Sang
ne xpi redempti in ma diem cū
ctos regnabit deus tuus.
Qui ubo scla fecit qđ ꝓ nobi
ubū caro factū est i fine scloꝝ.
Hoc ubū qđ predicam⁹ xpm
crucifixū qui uiuit et regnat
deus i celis. Hy sūt celi i quib⁹
xpc habitas in quoꝝ uerbis
tonas fulguras signis roras
gratia. Hys dicitur rorate ce
li desup et nubes pluāt iustū
aperiatur tra germinēs. Ger
men iustū suscita tecum nūc
qui aplos ubis serens ger
minare facias. Quos ubis
ubū patris tenētes i pacīcia
fructū ferre fac nos tibi dñe.
Hy celi quos magni consilij
angelus inhabitas quos
nō seruos sed amicos appel
las quibus oīa que audisti
a pre notificas. In quoꝝ
diuisione collectū gregē suū

todias in diuisū et in omni
lo pans unū ut mīe unū si
mus simul in pīe tu es unus.
Miserere nobis tu qui habi
tas rex in celis. Cūm delig
tatur dñs. Circa dr. Off:
In omēz tribz Sctē Mitte
qs dne spīm tuū sanctū
qui scōē aplōē tuōē lingz
uas ad predicandū sunt
dilectis: ut et hec plenaria
munia sācticet. et ad hec
capienda cordiū nīoni
purget habitacula pcē?
Pcatō de aplis. Cā Ego uos
elegi. Opī Orā qs ops de?
ut sint boni aplōs tuos
predicatio sā in tota eccle
sia fiat gliosos. ita t per
hec sacramēta que sūpsi
mus. et eōē sequi domine
mur. et gaudia sequi mer
amur eterna p. Alexy Sctē
Deus cuius sortis ps unitas. oīō
Sancte humilitatis et
deuotē pauptatis amator
cui boni alexius tua hu
militate valde cōplacuit.
cuius intercessione fac nos
qs humiles et deuotos: ut de
uotis meritz et pijs actibz
tibi placē valeamus p.
Epla Dilectus deo. Sē dñe
puenisti. Alla Iulii deduxit
sequi Rex regū Cum Ve
nno lucerna off. Iusto ut pal.

Hostias tibi dne pro Cetē.
memoratione sci Sctēfano
ris tui alexij offerim? supp
plices deprecantes: ut sicut
illi prebuisti sacre fidei clari
tatē. sic nobis indulgentia
largiaris et patrem p. Con.
Postcōio. Spūs Refecti dne
bñdictione celesti qs: ut p
intercessionē sci Sctēfano
ris tui
alexij medicinal sacramēti
et corpis nris plit t me
ritis p. Beatedis virgis.
Oculis oīō. Adoptar de festo.
Qui nos hac beatedis
virginis ac mris tue an
nua solēnitate letificas.
Sctē: ut eius adiumento
mur. cui castitatis ira
diam exemplis p. Deō lib
Felix sterilis et Sapīe.
nō coniugata que no
cauit thorū indebito: ha
bebit fructū in respectione
aīaē sctē. Et spado qui no
opatus est p manus suas
iniquitatē: nec cogitauit
aduersus deū nequissima.
Dabit ergo illi fidei donū
electū et sors i templo dñi
acceptissima. Bonoe enī
laboe gliosus est fructus:
et que nō corrūpit radix
sapīe. Filij aūt adulterioe
i defunctione erūt: et ab
iniquo thoro semē exter

℣ Cum

minabuē. ¶ Nanoms em
nique dire lūt ꝙ lumanō
nes. ¶ Melior est generatio
nō clarnite: i mortalis est
em memoria illius. ℣ Hū
et apud deū nota est: et
apud hoīes. ℟. Diffusa est.
Alla ꝑ ꝑce tua. Gūz. Dile ē
reg. re. dreē ūgi. ℣. Offere
tur mī? Sette Hostias
tibi dñe hīe brachiis mar
tris tue dignis nitis
benigne? assūme. et ad p
petuū nobis tribue pīe
tatis subsidiū ℣. Cō Quiq
prudētes spi Adiuuēt nos
ns dñe et hec mirifica sctā
que cōplicū? et hīe brach
dis intercessio veneranda.
℣. Marie magdalene Bau
Deus qui oīa. deamus.
Ꝑ piam mariā mag
dalenā dnīe resurrexio
nis gaudiū sās aplis tu
is i nocte cē voluisti. tribue
qs: ut tuus ꝓpitius ifirmi
tas nīa roborēt tuitus. de
tuus ꝓfectu angeli gaudi
ant in celis ℣. Iōn li. sapie.
In lectulo meo p noctem
quesiui quē dilexit aīa
mea: quesiui illū et non
inuenī. ¶ surgā et circuibo
ciuitatē: querēs quē dili
git aīa mea. ¶ Inuenerūt
me vigiles: qui custodie

bant ciuitatē. ¶ Cū quem
diligit aīa mea vidisti.
Paululū cū ꝑtransissē eos:
inuenī quē diligit aīa mea.
Tenui eū nec dimittā eū.
donec introducā illū in do
mū matris mee: et i cubicu
lū genitricis mee. ℟. Di
lexisti iustitiā Alla ℣ Maria
hec est illa au dimisisti inul
tū dñe ihū xp̄e q̄a te dilexit
Deus tibi Sequū. vehement.
Xp̄e qui es creator et redēp
tor: idem et saluator. Celi terre
mans angelorū et hoīm. Que
solū deū confitemī et dominū.
Qui ꝓpter nos venisti ut saluos
faceres. Hanc ꝓpō pīā assumēs
formulā. Quos de grege ut
chananea mariā cognomi
magdalenā. Eadem mensa
cibi diuum illā unus haur
rebuēs poculis. In domo sy
monis leprosi cōmunis ac
cubans typicis. Murmurat
phariseus cibi placat femina
crimis conscia. Detractor con
temnit cōpentē pīam nesci
penitentē exaudis emūdas
sedam animas ut pulchrā
faciās. Sedes ampletit̄ do
minicas lacrimis lauat ter
git crinibus lauandā tergen
da ungenta unxit oscūlis ac
cubat. Iher lūt cōmunia que ti
bi placēt ꝓpīs sapiēta. ¶ Nato

de virgine qui non dedigna
ris tangi de peccatrice. Apha
sieo es iuitatis munde fer
uilis saturatis. Multi di
mittis multi amanti nec
amicen postea repetenti. De
mouis eam septē mūdis
septifarijs spūs. Ex mortu
is reuiuere das nūtis vide
mare. Hanc xpe plebem
signas ecclesiam quā ad filii
am mensā vocas aliemge
nam. Quā inter cōmunia le
gis et gre spernit phiseus fal
sus lepra erat hereticā. Qua
lis sit ni sus tangit te qā pec
catrix qā vene aptatrix. Nō
nam haberet egra si nō attē
pullet si nō medicus ad esset.
Rex regū dnes m oēs nos
salua pcibe tegens cuncta
armīa scōe spes et gloria.
Euāz Rogabat ihū quī
dam phariseus Cly
Credo dr. Off. Dextā dni exx
Munda mā qs dne scōe
bē magdalene mītis n
bi reddant ampti: aut
oblationis obsequium
vingentais filius nius
dement suscepit ipensū.
Ō tr. p̄fatiō de aplis. Cōm.
Vim vobis gaudiū eccan
gelis dei sup una pēcōr pen
tentiā agente. Spl'. Qui
dne salutaribz repleti
mistreys. ut bē marie
magdalene suffragijs
adiuuem. aut prenbus
exoratus: quadnduanui
cius frem vnū ab inferis
reuisitasti p. Appollina
ris mīs sacerdotes tui Ora.
Concede qs aps deus.
Ut qui bn appollina
ris mīs tui atq; pontifi
cis solēnia colimus: eius
adiuuem mītis et īstru
amur exemplis p. Ad
Tres. Habem hebreos.
pontifice qui consedit
in dextera sedis magestā
dīns in celis scōe milter
et tabernaculi vere: qd fe
cit deus et nō homo. Dis
cēs pontifex ad offerendū
munia et hostias consti
tuit. Vnde necesse est. et
hūc habe aliqd qd offe
rat. Si ergo esset sup terr.
ne esset sacdos cū essent
qui offerēt scdm legē mu
nera. qui exemplari et
umbre deseruit celestiū
sicut rīsū est moysi. cū tā
surnaret tabernaculū. Vide
inquit oīa facito scdm
exemplar: qd nbi ostens
sū est īmonte. Ge Iurauit
dns. Alla Elegit te dō. Euāz.
Nolite arbitrari. Off.
vitas mea. Secrē Sacri

ſanū tibi dñe laudis offe
rimus p ſcā celebritate ap
polinaris: ut ꝓficiamꝰ
tuā quā nīs ōpibz non
merem pij ſuffragatoris
tuitionē allequamur.

Ormet nurui tuſcū Com.
nica ſemē eius tu eternū ma
nebit et ſedes eius ſicut ſol in
ſpectu mea et ſicut luna per
fecta in eternū et teſtis in celo
fidelis. Spl'O reſtent nobis
qs dñe tua ſcā preſidia.
et tuitionē ſentibz bñ appe
tunas nīs tui minis
ubiqz nos abſolue per
cuncta ꝑ. xp̄ime virginis

Oñē deus o:o. Gaudeā?
ops nu ois deuota
conſtat virginitas. pīa
qs: ut qui hāc xp̄ime vir
ginis ac nīs hie natali
cia āmua recurſione colim?.
eius apud te ꝓficiamur
ſuffragia. ñ de vigilia. Epla
Confitebor tibi. GE Audi filia.
Alla Stā virgo xp̄ina. Sequē.
Exultēt filie. Gūz Hodie eſt regi.
re. Hſauro OFF. filie regū ſeqē.

Her hoſtia qs dñe ꝓ hāc
virginis hie martirio ob
lata: et mentē nobis ſcī
tuū. et corpoꝝ obtineat
ſanitatē ꝑ. Cō Hodie eſt reg. Spl'.

Huius dñe ꝓpcio ſacra
mēta et hāc xp̄ime virgis
nie mīcſſione. et tui nobi
manē dignare et nos vitaſ
ſim ītr manē mercede ꝑ do.
In vigilia Stī Iacobi apli.
Ego autē ꝓtuī. ij de Stī xp̄i
na. Alō ſereniſſe ꝓphete.

Benedictus vir qui con
fidit in dño: et erit
dñs fiducia eius. Et erit
tanqz lignū qd trāſplan
tat ſup aquas. qd ad hu
morē mittit radices ſuas:
et nō timebit ci venerit
eſtus. Et erit folium eius vi
ride: et ī tpe ſiccitatis nō
erit ſollicitū. nec aliqñ de
ſinit facē fructū. Dicit
dñs ops. GE Iuſtus ut pal.
Guz deſignauit dñs OFF.
Glia ℣ho. Cō Magna ē glia.
In die ſancto Michi aut o:o.

Eſto dñe plebi tue Sā
ctificator et miſtos: ut
apli tui Iacobi munita
preſidijs: et cōuerſatiōne
tibi placeat. et ſeruia de
ſeruiat ꝑ. Epla Benedictus
deus ℣ pr dñi nri ihu xp̄i
q̄ bñdixit nos. GE Primus
honorat. Alla ℣ nō vos me.

Pangat chorus in ſeqē.
Hac die nouū genus
melodie clam dñs ꝓcuma.
Iacobū reſultet lira nu? Ao
rum tam mira meritoꝝ co
pia. Patre natus zebedeo

nstat mart gnlilo arte pisca
tona. Judaisni finis erens
nutrix et fit et patrens ilegis
duricia. Exdiuine uons ara
ailo p nubentis nuni uel odo
pisato:is obtunat tytnlo pre
odonis bona phenia. Syna
goga mutat ecclia patre deo
legemq; gnaa tnlligiuans
mentis idustria naue cute
uboq; tela. Das smarn gra
nu pingue bibit lat celestis
lingue uite sugit ubera. In
duit aplatn celo aipit pna
patn uerbo premit ethera.
Hinc tn sua spoae regr uidit
glie uultu darn flameo.
Que ruas uiania ui respar
sit nitida sudore sanguineo.
Huc tn cena mistica agni
carne data xpus panit.
Huius mente relitus aspi
rans paracliti de ebriant.
Duplicr exerens alam erigit
celestem sacra sermonis et
opis. Et rebelles deo magos
sensu doctrinaq; uagos fide
nigit superis. Dabat uiua
uox hebrei soni ut subli
mis dei docs lapsos orbis re
clis infert studia. Jacobus
ut torrens igtis fulgurat ur
tutn signis rebus uacat deo
dignis solu pentrna. Hinc
herodes furens tn rabieq; fer
uens diri nssa dat crudelia.

Jubens hur ense ferri et i me
ritu primi capitis sententia.
Sic exacta gelu martyr ap
prehendit coronam bnam iam
bi prudentia. Cuius ope ful
get ecclia stet in fide celeri in
gratia sequat celoe premia.
Jo illo t. Jacobus S Matth.
ad thin mater filioe zebe
dei ni filiis suis: adorans
et petens aliqd abeo. Qui
dixit ei. Quid uis? Ait il
li. Dic ut sedeant hi duo fi
li mei: unus ad dexterā
tuā. et unus ad sinistrā
in regno tuo. Respdens aut
ihs dixit. Nescitis quid pe
tatis. Potestis bibe calicē
quē ego bibiturus sū? Di
cit ei. Possumus. Ait il
lis. Calicē quidē meū bibe
tis: sedere autē ad dexterā
mei. et ad sinistrā nō est
mei dare uobis. sed quibus
paratū est a pre meo. Cre
do dr. Off. Jn omnez tem. Secre.
Oblationes pli tui dne
qs apli tui iacobi passio
nē sanctā: et ut que nris
nō apti sūt meritis. fiant
tbi placita eius depreca
one p. Cōmunicantes q' sequi. Aplī.
Deerrptis dne sacramentis
supplices exoramus: ut me
dente bto iacobo aplo
tuo que pillius venerāda

germ̃ passione. nobis p
ficiat ad medelā ꝙ. Anne
mīris marie dū medui ſ ꝙ
O eius qui beatam ō.
anna ut mater ſcē dei
genitricis meruit elegisti.
Sede pia: ut utriusq; p
filiis tam mīris quā filie
celestia remedia ꝺsequam.
℣. Ora ego q̃li uitis ḡ
tudi filia. Alla ꝺga velle cū
Ad matris anne Seqũ.
Anna recolendi preconia
Confluat mēte deuota redēpto
ri ecclia. Hec regis et p̃iarche
dauid proles et alumpne. Na
ta alto ex genere cūnū genus
digne gignere. Hec aurora stel
lam mūdo peperit. In area uel
lus hec expoluit. Hec est radix
et stirps uelle ex qua uirgo cūp
sit esse. Que diuinū p̃fert fla
rem et fert fructū ꝺra morem.
Virgo flore uellus rore susci
pit. Stella solē uirgo flore edi
dit. Fabricat hec anna que
supnū clausit mēna. Archa
noui testamēti et res magni
sacramēti. Anna uer quo
mūdus purgat. Est hic puer q̃
nobis natus. Hec est terra de
qua ūitas ascendit. Et hic pa
nis qui de supnis descendit.
Vere felices dñe pq̃as ꝺus m
hoīe salutē optatis est. Ergo
tantum decantas glia nos eam̃

mngat nūc memoria. Nūc
pleni is rogetis filiū nō nega
bit pius auxiliū. Prestare hoc
debetis reis altare unico preis.
Vt in cena generali exultātes
pant et ai sās in supnis frua
mur ꝺmis eius. Et in uestr
nuptiali psallat nūc alacrit
et maria uer nō mīre suo na
to atq; patre. Istud anna ai
maria nobis prestet pīce pia.
Gūz liber generatiōnis ꝛ
Ave. filie regū Sertū
O eius
qui de egregio semine bīe
anne mūdū gra celū gla
replesti. da nobis i eius
filie fructu ventris bñdic
tione spūalit refici. ꝛ eter
nalit epulari ℣. Cōsurge
surge et sta in excelso ꝛ uide io
cūditatē que uenit tibi a deo
tuo. Ipl
O eius qui glo
riosam annā p̃electe ge
nitricis nre genitricē bea
tissimā elegisti: da nobis
in electoꝝ cōsortio de utri
usq; glia tua mīam eter
naliter collaudare Q'ai.
xp̃o fiat mīs Letabit̃ iust⁹
O eius qui bīn nos ō.
tolerā mēm tuū uir
tute constantie i passione
roborasti: quiq; unigeni
ti filii tui in suis humeri
ris ferre uoluisti. ex eius
nobis imitatione tribue

p amor tuo pspera mu
di despicere. et nulla eius
aduersa formidare p. Epla.
Justus ut lilium. Ge Psallat
a dñe. Alla Justus germia.
Segn Dulce melos Go Di
gs vult ve. Off. Elia et Ja.
Altare tuu deus mu Secre
neribz nimulam? obla
tis, da qs: ut ad salutem
nram bñ xpofori mris
tui premiones pficiant
nuus solemia celebram? p.
Co Magna e gla 2pf Re
plen die muneribus sa
cris i celebritate sñ xpofori
qs: ut et re i eius cõmemora
cone laudem?. et nia mise
ricordia ipso depmente sce
quam? p. panthaleons
O ra qs mr Imbuite nia Q.
ops deus: ut qui bñ
panthaleons mris tui
spali solẽnitate gaudem?
gaudijs pfruam? vite eter
ne p. Epla Justi deduxit.
Ge dñe puenisti. Alla Stus p.
Segn Agone triumphali. Go
Di qs venit ad me. Off.
Posuisti. Secre Hostias n
ri dñe psẽ mris tui pan
thaleons cõmemoracõe
delatas suppliat exoram?:
ut nob pdõe nre i diulge
nam pariat mẽtis et corpis
Sfert samitate p. Co Om

vult ve. Spf O ra nobis qs
ops deus. ut qui bñ pan
thaleons mris tui nata
licia colim?. celestibz muni
mis relevatis p nia mfir
mitate pximacions medi
cam nobis amuuant p.
Sancte virgis Gaudeam Q.
Ops clementissime deus.
qui filius tu ede beate
marthe hospitari dignat?
est. da qs: ut eius meritis
que illi placide suscepit in
ede pcore mitor: dit hospi
tari meream? p. Ñ de sanctis.
Grana mu Leo lib sapie.
Oliens scedule delectat vi
ri sui: et ossa illius i pinq
uabit. disciplina illius da
ti dei. Mulier sensata et ta
cita: nõ est i mundo erudi
te aie. Sicut sol oriẽs i mu
do i altissimis dei: sic mul
ieris bone species i ornamẽ
ti domus sue. Grana sup
grana: mulier sci et pudo
rata. Dis autẽ ponderacõ:
nõ est digna cotinentis aie.
Lucerna splendens sup can
delabrũ sancti: et quatuor
species faciei sup ceruicẽ sta
bile. Colũne ree sup bases
argenteas: et pedes firma
ti sup plantas stabilis mu
lieris fundamẽtũ etiã supẽ
petre solidita. et mandata

det m corde mulieris sancte.
GE dilexisti iustit. Alla ỽ egre
gia hospita xpi implora p nos
bis ad dnm ihm xpm. Secũ.
Exultet filie syon GUZ Intra
uit ihs iquoddã ml. OCXVj
OFF' filie regũ Sacte Suscipe
pe et sanctifica dominat de
hoc munus oblatũ et con
secte: ut ad salutẽ nrãz cuius
et sanguis fiat filij tui mi
chis illius que illũ gratã
ter hospitio suscepit ỽ. Cõ.
dilexisti. 2pl' Quesumus ds
deus: ut pijs sanctificẽs q
suipsimus. et mitis beate
marthe filij tui hospitẽ dig
ne hic et in futuro uitam?
ỽ. Felicis simplicij faus
tini et beatricis martirũ ei?
Quesumus dne. ut sicut OFO
pplis tuus xpianus
mirũ hoc felicis simpli
cij faustini et beatricis tẽ
porali solemnitate congau
det. ita pfruat etiã. et qõ
uotis celebrat cõprehẽdat
effectũ ỽ. ij de s. martha.
Epla Lingua sapientũ.
GE beatũes ei?. Alla preciosa
in spũ GUM sunt libi OFF'
bitas mea. Secrẽ Hostias
tibi dne pcõe rãm hoc
cõmemoratione deferim?
supplices obsecrantes: ut
indulgentiã nobis pariẽ
dẽ remissionẽ tribuas ỽ. Cõ istius
sacrij? 2pl' Quesumus dne ds
ut diuino munere sancta
ti: p mirificã mirũ tu
oriũ que corporalit gerim?
spiritalit sequamur ỽ.
Abdon et Sennẽ Intret in conspec.
Oculis qui sãctis tuis OZÕ.
Abdon et sennen ad
hanc glioz ueniendi cupi
ditũ munus grẽ contulisti:
da famulis tuis huius ueni
am pcõe: ut mirabilibus
sctõe tue mitis ab oibus
meream adiuuantibz libe
rari ỽ. Epla. Iusti ippetuũ
uiuẽt GE. Gloriosus dns. Alla
Mirabilis GUM descendens
ihs de mõte. OFF' Mirabilis.
Hostia hec qsumus dne Secrẽ.
qua sctõe tue natalicia
recensentes offerim?. et om
nia nra peccatis absol
uat: et nic nobis tue do
na conferat ỽ. Cõ postiũ.
Per hunus dne opa 2pl'.
nonẽ mysteriũ. et uita nra
purgent?. et interdum nos
sus nus iusta desideria cõ
pleant? ỽ. Tertiliani mris.
Bti tertiliani mris OZÕ.
Nui qsumus dne ueneranda
festiuitas: salutaris auxi
liũ nobis prestet effectũ ỽ.
Oratã nobis qsumus Secrẽ-
dus. ut nre humilitatis ob

lacao. et p nioe nbi gnta
sit honore iustoe. ut nos
emūdet corpe et mente
sāficet ℣. 2plia Supplis
dñe sacramētis qs mīte
mente bño cēsimo mrē
tuo aḋ redempcionis etēr
ne pficiamus eugnēchī.
℣. Ad vincula sā Petri.

Deus qui bīm petrū
aplm a vinculis absolu
tum illesū aburc fensh nos
trorū qs absolue vincula
pcōe: et oīa mala a nob
ppitiatus exclude ℣. ℣ de
machabeis Si vna dūlio
ne. Epla Nisi dñs hedes Cre Evm
GE Constituet eos. Alla vox
exultacois sequī Agone tuū
phali Euz venit ihs ī ptes
relatee Cre Cix Credo dr.
Off Constituet Secrē Ha
lacū tibi dñe sacrificū ut
subiect nos semp et nul
mat ℣. pfatō de aplis. Co
tu es petrus. Cre Cix 2plia.
Corpis sacri et pciosi
sanguīs repleti libamīe
qs dñe dns nr: ut quod
pia deuotione gerim. cer
ta redemptionē capiam?
℣. Sde die Machabeoe oīo.
Eternā nos dñe mar
tyrū tuoe corona let
ficet: que et fidei nre prebe

at incrementa virtutū. et
multiplicet nos suffragio
consolet ℣. Secrē Ob
tua cristia dñe p mīm ho
nore deuota mente tracta
mus: quibus nobis ⁊ pre
sidiū reddat et gaudiū ℣.
Oīa qs ops dns: ut Spūs
quoe memoriā sacramēn
pcapatione recolim? fir
coe pficiēdo sentiamur per.
Stephani ppe Sulpitii ut pal.
Deus qui nos beati oīo.
Stephani mīis tui at
q; pontificis āniā solem
nitate letificas. Sede ppia?
ut cuius natalicia colim?
de eius etiā pcessione gau
deamus ℣. Ad hebreos.
Frēs. Habemus pontifi
cem magnū qui pene
trauit celos ihm filiū dei:
teneam? confessionē etc. Non
em habem? pontificē qui
nō possit compati infirmi
tatibus nris: tentatū aut
poīa p similitudinē absq; pec
cato. Adeamus ergo cū fi
ducia ad thronū grē: ut
miam consequam? et gra
tiam inuenam? auxiliū
auxilio opportuno. per
dñm xpm dñm nrm. Se
Sulpitius nō fuit. Alla Gaudete.
Euz Homo quidā no. Off.
quem dauid Secrē Munia

dñe tibi

die tibi dicta sabbata: et
intrederit bto stephano
mre tuo atq; pontifice. p
cadē nos planctus itende.
℣. Cū die quiq; talenta. Spūs.

Her nos omnino domie
puget animie: et intre
dente bto stephano mre
tuo atq; pontifice. celestis
remedij sinat esse exortes.
℣. Inuentione sc̄i Stepha
ni Stem sedenit xm dō.

Oculis qui es sōe tuoe
splendor mirabilis
quiq; hodierna die beati
stephani pthomartis tui sc̄i
atq; nicodemi gamalielis
atq; abibon venerantes
reliquias reuelasti: da no
bis tuoe tuitionis dulcedine
sociatae gaudere p. Epla.
Stephan⁹ plen⁹ gr̄ā. xm
Sē sedenit pncipes xm
Alla ꝺ Ecce inquit stephan⁹
video celos apertos et filiū hoīs
stantē ad dextris dei. Sequē.

Exultemus pari voto melo
diam concinentes. Regi re
gū tm mire laudē dignā celebrā
tes. Martyris tui signa stepha
ni solēnia plebs intendit. plen⁹
dei gratia signa et prodigia que
ostendit. Martyrū primae de
dicant hodie leuitae. Cuius
festa gr̄e mandant memorie
recensita. Sic ad montē dñi

uicā paris homi celsiorem.
Non pepat sanguis leuitae
noī dns honorē. Sic plagu
dantibz dei ignorātibz orat
flexis genibz humiliatus.
Paulus eius pōtibz onus ex
nocētibz fit tam excedentibz
inuocatus. Ergo martir dei
tutela fidei fac nos assequi po
tū spes. Nos qui sumus rei
tubilemus et qui dat gaudia
requiet. Eiūz Ecce ego mitto
ad uos xm ꝺ. Egressus
apli xm Sctē Iuuā
tibi die nre deuotionis
offerim⁹: que et prioe tibi
grata sint honore uestroe.
et nobis salutaria te mi
serante reddant p. Cōfido
celos ap. xm apl. Supsi
mus die sōe tuoe stepha
ni nycodemi gamalielis
atq; abibon solēnia cele
bryantes sacramēta celebra.
pīi qs: ut que tpaliter
gerimus. eternis gaudijs
assequam⁹ p. Dīa confessoris.

Oculis qui cecitē ds mēti
bus nīs p̄ dīa cō
fessoris tui illuminare dig
nat⁹ es: mētes et exēplis
concede: ut eius intercessi
one tpalibz nō destituat
auxilijs. et spūalibz sēp
proficiat incrementis p. Epla.
Bēis vir qui exorg. Sē.

os iust. Alla Iustus ut pal. Sequ dulce melos Gaz. Ite mo lucerna. Off: Justo ut pal. Munera dñe tibi di sacrē. tam sācta. et mīns bñ dictiōs tui nobis pficiāt ad medelā p. Cō. magna ē gla 2pl. Quoniā qs ops deus: ut qui per mane nōe ponder pre mium. bñ dictiōs tui pōmus sibileucm. p. Oswaldi regis Initiū Ops sempitne ois tua. deus. qui dedisti bō oswaldo regi glia: tmre ne potestatis m diuinū cōuertere amorē. da nobi qs eius intellectione mgit' in nu nois amore p̄ficere p. Epla. Iustus cor suū. GE dñe puenisti. Alla dñe m̄ute. Sequ. Agone tri ūphali. Gaz. Si qs uenit Off: posuisti do. Secr. Ob latus qs dñe placare mu neribz: et mīserdīte bō oswaldo a cūctis nos de fende pcūlis p. Cō. Oculi oc. 2pl. Bī oswaldi mar tris tui suffragijs exoni nis: phce sēa que sūplim' tua nos dñe uirtute de fende p. Trāsfiguratō dñi In excelsa thro Deus qui hodierna die unigenitū tuū mirabilit nīsti: magī reliquis omnib; qz testamēti pīnb; reuelasti. da nobis qs: bñplacā tis tibi actibz ad eius con templandā p̄mptē glīaz: iqua tue paternitatis op time cōplacuisse es testa tus. Qui. Ad dñi. Hodie dñs xp̄s tri apli. Ramus uobis dñi nī ihu xp̄i uirtute et presentiam speculatores facti illius magnificētiss. Ar pties em̄ a deo p̄re glīaz et honore uoce de celo lap sa ad eū huiusmodi a magnifica glia. Hic ē filius meus dilectus: iqua mihi cōplacui. Et hāc uocē nos audiuim' de celo allatā cū essem' cū ipso i mōte scō. Et habem' firmiorē ppheticū sermonē cui bene facie tis attendētes: quasi lucer ne lucenti i caligīoso lo co donec dies illucescat. Et lucifer oriat' in cordibz nrīs. GE Apenalis for. xvi Alla dñs regnāt xcj ul' Alla Hodie dñs dñs xp̄s sicut sol i monte resplenduit et uestimē ta ut mundus apparuit. Apenalis forma Sequ. Spiritus hoīm ihesus

filiū minem. ꝓ nobis extra
nus ī forma serui rex hum
liatus. Hodie forme pandit
diuine lucē mamsā ꝙ lucē
simboliū. In mōte tñsfigu
ratus celso uenus ipse mons
moniū celsior celo. Vultu so
lis uestr par nitu qualē soli
tes rencbāt dri uidi. Caro
sanguis nō reuelauit sed pr
celestis au? uox edixit. Hic est
natus michi dilectus ton mū
do audiēdus. Hūc docentē
semp audite soli oēs obaudi
te. Uere mimiū bā huius se
culi consul. Tu petre iacobe io
hannes ex electis electi tres. Hi
tabule secretū uobis est reuela
tū uobis est reuelatū quos
nubes obumbrauit pr eda
uit. Nubes hec nō terroē
sed gratie dat rorē nō fumo
sub obscura sed lucā uoma.
Hsomniū gratiae nobis con
dignū boenergie. Tu celi cla
uiger carne dominis ostende tm
piger. In hūc monte descen
dite post tres illos de tribus
quiq; thomus tre. Hūc homo
sup̄ hoiem exiit ihs mons mū
dus ostende pspicuus. Manifestus
ī patrie regnās celsitudine.
Vt moyses et ꝓphete cenere cō
sone. Tu nos post te rex ihu tra
he. Gr̄ Impl̄it ihs petrū
et iohēz ℟ Credo dr.

Off: Deus cui fit. ℣ Secrē.
Suscipe qs dne sc̄e pater
opis etne deus. munera que
in gloriosa filij tui tñsfigu
ratione offerim? et concede
ꝓpicius: ut p hec et a tpali
bus liberemur ī tomodis.
et gnudijs cōnectem eīns.
P. p̄facō Qā aī unigenitis
infra actō: Q Ōmunicā
tes et die sanctissimū cele
bramus. quo unigenitus
tuus ī tua glia tecū mecū
tuus tu ūitate tarnis nre
uisibilit tñsfiguratꝰ appa
ruit. Sed ī me. Hodie in fra
actionē posthꝫ dictū est: Ju
ra quoē nos ostendā non
estimator mi. sed ueme
qs langitor: admitte ꝙ eūdē.
Die sanctificationē nouē
due aī oīanē Q ene ✠ duc
dne et hos fructus nouos
uue quos tu dne rore celes
ti et tu ordinatio pluuiarū
et tpm serenitate atq; tra
quillitate ad maturitatē
pduce dignatus es. et de
disti eos ad usus mos ei
gratie et amore pape tu
e dni nri ihu xpi. per
quē hec oīa do. Cō Illu splen
doꝛ sc̄e exuto ante lucife
genuite. ℣ Q eus qui
hūc die mirabili ubi tu
tñsfiguratione tuaq; adei

missa paternitatis voce
consecrash. pñr: ut duis
pcta alimonijs. in eis
mercam' mebor tuisserri.
qui hec ifui memoriam
fieri pcepit. ihs xps fili' ti?
Cde die Sixti felicissimi
Agapiti Salus aī. Oro.
Deus qui nos concedis
sce mīe tue Sixti felicis
simi et agapiti natalicia
colere: da nobis in eterna
letaa de eor sanctitate gau
dere p. ñ de sās. ñ de transl=
figuracōe. Epla Iustorū
aīe. Gē Iustor aīe. Alla Ba
sla īspaī sequī Agone tuūp.
Ps illo t. d. i. d. c. Si lucez.
Ego ego mitto vos sicut
agnos inī lupos. ihs vo
te portare sacculū. neq; pe
ram. neq; calciamēta: et
neminē p viā salutaueri
tis. Quecūq; domū in
trauītis. primū dicite: pax
huic domui. Et si ibi fuit
filius pacis: requiescet su
per illā pax vra. Sin aūt
ad vos reuertet: in eadem
aūt domo manete edētes
et bibentes que apud il
los sūt. Dignus est enim
mercenarius: mercede sua.
Off. Gliabunt Secrē Mu
nera tibi dñe nre dignan
ter offerim?: que et pro
nige nbi grata fiunt hono
re tuisoe: et nobis salutā
ria te miserāte reddant p.
Cō. Ego vos elegi. Pl' Ori
nobis qs dñe mīterētu
bus sīs tuis sancto felicissi
mo et agapito: ut q' ore
cōfitemur? pura mente
rapiam p. Alia mīs
Initiel ora. Ase expectauer.
Deus qs dñe sce affre mar
tiris tue nos tibi cōmēdet.
que i confessione tibi plac
uit tuāq; confessionē tu
tis ad eptuā p aque mer
sionē et ignis cōcremacō
nem coronā vite est cōse
cuta p. ñ de s. donato. Epla
Confitebor tibi. Gē dilexisti
iustitiā Alla v Gaudete fron
tes pastor reduxit hodie ouē
tutelimā indefecto pdītā sequi.
Grates deo et honor sit per
cuncta. Qui in sās suis
sunt mirabilis. Cuius eterni
tas et exemplaris ordinatio
sapiēcia. Duus pdīta et nu
scitor dīt est īuenta et dilige
ter domo cuncta reperta ē dragi
ma decora īestimabilissima mūn
di affra. Hodie auulsam
et vere singularis vmo celes
tis hois filia. Accepta sed dis
sipata natura et rationis
substancia. Vincendo luxuri
ae solēniter meruit de regione

longinqua. Hodie eadē pulch
erima filia pōli fui et domū
pīs oblita. Flāma sī spūs
minata sed igne materiali
olumata. Aurē mōdis ad fidē
mdmauerat sed iam intus
p̄gustando dextros amplexus
uiderat qđ rex spēnē eius moli
pierat. Nam illa sunamitis
et filia audierat. Quia celes-
tis pater illā ut reuerteret re
uocauerat. Sancto igit̄ nar
asso illi predicāte salutem ad
mensā patris redijt. Et cui
illū qui male adhesit deseruit.
Et que centū mdos olei dño
suo reddere debuit. Accepta
mutatione sacramēt̄oe scrip
sit illi quinquagīta et pmeru
it esse filia. Sic multi in re
tractis etatibus redierē a
suis erratibus. Sic maria
magdalena sic mulier illa
chananea. Et petrus postq̄
xp̄m negauerat rediit. Et
paulus xp̄i uocatus re
spuit. Matheus athelonco
p̄fitus pris rediit patrimo.
Zacheus a sycomoro descen
dit illū pietatis oculo. Eodē
modo diuina gratia post
excessus nros faciat redire
nos ad xp̄i cognitionē. Tuo m
reuentu obtatissima nr̄i mar
tir affra. Cui⁹ erit appm
q̄rites ad ihm

Sacrificiū dñe q̄d secrē
delibrant offerimus. Gratū
tibi b̄ta affra suffragatrix
efficiat p̄. Coram ico vob
gaudiū est angelis dei super
uno pēore penitentiā agen
te. Placē te affra mīs tui
dñe suffragijs exoramus:
ut prepo sacramēti nos
ūnite defendas p̄. Eodē die
Deus donati mīris oīa.
tuoe glia sacerdotū
pīj q̄s: ut qui b̄n donati
mīris tui atq; pontifias
festū celebram? eius auxi
lijs sentiam p̄. Secrē Sup
plicas q̄s dne hostias tuo
nomīs nr̄e p̄pitius respice:
et p̄stoe nōe omnia b̄n
donati mīris tui atq; pō
tifias mīns demēter ab
solue p̄. Spūs Deus qui
nos spiritali cibo potuq;
recreasti. Prsta nobis q̄s:
mtercessione b̄n donati mar
tiris tui atq; pontifias
aboibus absolui pēs
et a nīctis adūsitatibus
liberari p̄. Cyriaci ⁊ so. et?
Timete dñm oēs sti eius
q̄m nichil deest timētibus
ei diuites egueruīt et esurie
runt inquirētes aūt dñm non
deficiēt oī bono ps Benedicā
dño in omī tpe semper laus
eius in ore meo. Diacō.

cCx

Deus qui nos annua
bñ syriaca nãs tu
solẽnitate lẽtificas. concede ꝓpicius:
ut quoꝫ natalicia colim⁹.
ẽtiã quoq; passionis
imitemur ꝙ. Ego. Letetur
cetus dñi. ℣. Qui
dñm oẽs sci eius qñ michi
de est timẽtibꝫ ei ℟. Inquirentes autẽ dñm nõ deficiet omi
bono. Alla Humilibus Gꝛ
Nichil opꝰ qđ nõ re-oꝛ.
detinui Secrẽ Acceptabilis
sit in conspectu tuo dñe
nãi ihesu. et eoꝛ nobis
fiat supplicatione salutaris. ꝓquoꝛ solẽnitate defer
tur ꝙ. Cõ Signa eos qui
i me credũt ihesꝰ sequẽtur dẽmo
nia ejicient sup egros manꝰ
ponẽt et bene habebũt 2pl.
Refecti ptcipatione mu
neris sancti qs dñe deus
nr: ut quoꝛ exequimur
nilnĩ semnam⁹ effectꝰ ꝙ.
In vigilia sci Laurencij
Dispice dñe Cm⁹ vro.
Ad tua dñe supplicatõ
nibꝫ nãs. et mẽtis
one bi laurencij nãs
tu ꝓpicius nobis miam
benignꝰ impende ꝙ. ꝫ de
scõ Romano. Ego Confi
tebor tibi. Gẽ Dispice dẽ. Cv
Gaõm si qs vult ꝛc. Off.

Oratio mea mũda est et ideo
peto ut detur locus ora mee
melo qa ibi est iudex meus et
consilius meus mercello alacri
dat ad dñm deprecatio mea. Secrẽ.
Hostias dñe quas tibi
offerim⁹ ꝓpicius suscipe. et
mẽtibus nãs tuo auxilia pãoꝛ nos
trorũ absolue ꝙ. Cõ Qui
vult venire post me abneget
semetipm et tollat crucẽ suã
et sequat me. 2pl' Hutus
nos dñe percepta sacramẽta
mundet a crimine: et bi lau
rencij mãs tua suffragan
tibꝫ nãis ad celestia regna
ꝓducat ꝙ. Vñdicam⁹
dño. ℣ Nota si vigilia in
dnicam venit cantat Glia
in excelsis ℣ Alla Glia ℣ Hosanna ℣ Ite missa est dr. Romani
Deus qui nos mẽ. oro.
tuã romani nãis tu
mẽtis et mẽtessione lẽtifi
cas. ꝓcede ꝓpicius: ut qui
cuius bñficia possumus. do
no gre tue ꝓsequamur ꝙ.
Munia dñe oblata Secrẽ.
sanctifica: et mẽtibus beato
romani nãis tuo. nos ꝓ
hec a pcõe nãoꝛ maculis
emũda ꝙ. 2pl' Supplices
te rogamus ops deus: ut
quos tuis reficis sacramẽ
tis. mẽtibus bi romano

mĕ hio tbi emā plantis
moribz digmāter dfcenur
cmctas p. ℣n die ſācto.

Confitio t pulxxxvj ōrō.
A nobis qs ops deus
dnoꝝ mōe ālās ex
tinguere. qui bō lauꝝ
no mū tuo tribuiſti tor
mētoe ſuoe īcendia ſupa
r p. Ad Corinthios.

Tres. Qui parce ſemīat:
parce et metet. Et qui
ſeminat in bēdictiōnbz:
de bēdictionibz et metet.
vnuſquiſq; put deſtinā
uit īo: dr ſuo: nō extriſti
tia aut ex neceſſitate. Hy
larem enī datorē diligit
deus. Potēs eſt aūt deus
omnem gratiā habūdā
re fatē in vobis. ut īoīb;
ſemp oīez ſufficientiam
habētes. habūdetis in oē
opus bonū: ſic ſcriptū eſt.
diſperſit dedit pauperibus
iuſtitia eius manet īſeculū
ſeculi. Qui aūt ad miſtrat
ſemen ſeminātī. t panē
ad mādūcandū preſtabit
bit. et multiplicabit ſe
men vrm: et augebit in
crementa frugū iuſtitie
veſtre. ℣ Probaſti dne
cor meū et viſitaſti nocte.
Igne me examinaſti et nō eſt
inuenta īme iniquitas.

Alla ℣ Laurentius bonū
opus opatus ē qui p lignum
cruis ceos illuminauit ℟eqm.
Laurētī dauid magni mar
tir mileq; fortis. Tu im
pentous tribunal. Tu mar
tyroe cruentas. Aperuiſti ce
citus deſiderabilem atq; ma
nū fortem. Qui ſolus potuit
regna ſupare tyrānū crudelis.
Cuiuſq; ſāis ſanguinis prodi
gos fecit amor milites eius.
Dūmodo illū liceat cernere dul
pendio uite p̄ſentis. Celeris ni
faces contemnis et uidias mi
nas deridis. Carnifex ungulas
et uſtor flammā ueme conſu
mūt. Dolet impius uibis p̄
fectus victus apīce aſſato xp̄i
cibo. Gaudet dm cōuiua ſu
uo cōſeruiſſe ai xp̄o ſaturi
tis. Laurēti militū dauid
inuictiſſime regis etīn. Apud
illū ſeruulis ip̄ius deprecare
uenia ſemper. Martir mi
leq; fortis S̄ Johannē.
℣ Illo t. d. r. d. l. Amen
amen dico vobis. ℣ niſi
granū frumēti cadens i
terrā mortuū fuit: ip̄m
ſolū manet. Si aūt mor
tuū fuit: multū fructū
affert. Qui amat aīam
ſuā: pdet eam. Et qui odit
aīam ſuā in hoc mūdo:
i vitā eternā cuſtodit eā.

si qs michi ministrat me
sequat: et ubi sū ego. illic
et minister meus erit. si
quis michi ministrauit
honorificabit eū pater
meus qui in celis est. Off:
Confessio et pulchritudo in
conspectu eius sanctis et mag
nificentia in sanctificatione eius.
Ampe qs dne nu secrē.
nera dignanter oblata: et
bi laurenti suffragantibus
nitis ad nre salutis auxi
lia puenire concede p. Cō.
Qui michi ministrat me sequa
tur et ubi ego sū illic et minister
meus erit. spl Sacra nu
nere sancta supplices te do
mine deprecamur: ut qd
debite seruitutis celebram⁹
officio: intercedente bto lau
rencio mri nro salutaria
ms nie sentam⁹ augmē
tū p. Tyburtij mris Iusto
Beati tyburtij oio ut pal.
nos dne foueat con
tinuata perfidia. quia
nō deseris protector in die
n. quos talibus auxilijs
concelleris adiuuari p.
Cpla Iustus ut palma. Ps.
Ps iustꝰ. Alla Letabunt⁹ iustꝰ
etus Nemo lucernā Off:
Initute tua. Secrē. A dest
to dne pacis pplī tui ad
esto muneribus: ut que
cunis sūt oblata mysterijs
tioe ubi placuit mirifica
ne sctē p. Cō postcōmunio. spl.
Quod tuipsius dne pigu
nore capimus cōmunionis ctūe. sic no
bis qs mysterijs bto ti
burtio mre tuo unice pre
sentis auxiliū parter et
futurū p. Clare virgis Oio.
Famulos tuos qs dne
bte virginis tue clare
sollicita natalicia recolen
tes: celestiū gaudioꝝ sua
stantias mōrientione p̄capes
et unigenti tui coheredes p.
Oblata tibi qs dne secrē.
dona sanctifica: que martyrū
tuē accepta faciat. bte
virginis tue clare mirifi
cio veneranda p. spl Ex
tegat qs dne plebem tuā
gloriose virginis tue clare
continuata perfidia: et sicut
pullus glia corporis tui sa
ti t̄ passi sanguinis sacra
mēta Q'rū. ypolyti mris.
Iustꝰ epulent⁹ et exultet in cō
spectu dei et delectent⁹ in le
tia p̄s Exurgat deus et dissipe
tur inimici ei⁹ et fugiāt qui
odērūt eum a facie eius. Oio.
Deus qs ops dnis. ut bō
ypolyti mris tui sol
emnitas. et deuotionē nobis
augeat et salutē p. ꝫ de

scō Calliano Epla Qui cō
fidit in dño ꝟ vindicta do.
Alla Jumbul' Gom Attendi
te a fermēto ofē: Alia nām lectē.
Respice dñe munā ppli
tui scōe sanctificatōr vocatus
et tue sanctificatōis ūitatis no
bis pficiat ad salutē p. cā.
Dico aūt vobis amicas meas
ne timeatis ab his qui vos p
cutiunt. Spl' Sacramētoe
tuoe dñe cōmunio sūpta
nos saluet: et tue ūitatis
lux confirmet p. Eodem
die Calliani mīris ofō.
Deus qui per passionē
tuā mōe salutis omnia
pōe: in nobis qs mi
sericordie tue calliani mīris
tui atq; pontificis diuine
maiestatis tue mīcordiam
gratiā clemēt obtinere.
ut remedio sue passionis
languoribz aīe et corpis
apiūs te medelā cōgruen
tem tuemur meream. p.
Salubris sacrificio Sētē.
dñe ppls tuus semper
exultet: quo t debitis ho
nor scō mīr exhibet. t sā
ctificatōis tue munus at
quirat p. Spl' Ut purgā
nos dñe tua sā purificet:
ofō bā calliani quesumꝰ
implorēt per dñm nām.
Eutebij martiris ofō.

Deus qui nos bti ale
bij sacerdotis tui ānua
solēnitate letificas. Jcede
ppitius: ut qui natalicia
colim. p quoꝝ ad te exēpla
gradiamur p. ij de vigilia.
Beatus vir scō ij. sapie.
qui excogitat vias sa
pientie in corde suo. et in
ablconibz illius intelliges
vadens post illū quasi in
vestigator et in ostijs illius
cōsistens. Qui respicit p
fenestras ianuas illius
audiēs qui requiescat iux
ta domū illius i pariet illi
illius vigens palū. Sta
biet calūla sua ad manꝰ
illius. et requiescēt i tabu
la eius bona pcui. Sta
biet filios sub regimine
illius: et subtectus illius
morabit. Proteget subte
gmīe illius a fluore: et
in gl'ia eius requiescet. Spl'
Os iusti. Alla Justus germi
nabit scōm Jacob florebit sicut lilium.
Deus qui nos ad celebrandū aīe eius ni ofē:
huius ei et voluntate laborū
eius nō fraudasti eū posuisti
capite eius coronā de lapide
pretioso. Sētē Laudis
tue dñe hostias vinolentꝰ
mente cōmemoratione
scōe: quibz nos et pīsen
tibus exue malis Jndul-

et hitoris ℣. Cō Bnis seruus.
Referti ubo potiq; Spūs.
celsti dns tr. te supplices
exoram? ut i anus her cō
memoracione ꝓcipimus
eus inuiamur et ꝓabz.
℣. In uigilia Assūpcionis
bte marie ogis dilexisti iu-
Oeus qui uirginā ōiō.
lem aulam bte ma
ie uirginis iqua habita
re eligere dignatus es.
da qs: ut sua nos defensi
one munitos iocūdos
faciat sue interesse felici
tati Q'ni. ij de s. Eusebio
Gaudens laō ysaie ꝓ.
gaudebo in dño: et
exultabit aia mea i deo
meo. Q'a induit me uel
timento salutis: et indu
mento letitie acūidedit
me. Quasi sponsū dec
ratū coronā: et quasi
sponsā ornatā monili
bus suis. Sicut enī terra
ꝓfert germen suū: et sic
ortus semen suū germi
nat. sic dns deus germi
nabit iustitiā et laudē
coram omnibus gentibus.
Habitabit enī iuuenis
cū uirgine: et habitabūt
mire filij tui. Et gaudebit
sponsus sup sponsā suā:
et gaudebit sup te deus
tus. dicit dns ops. Hē
dilexisti iustitiā. Sluma.
Q' illo t. loquente ihū
ad turbas: extollēs uoē
quedā mulier de turba
dixit ad ihm. Bnis ven
ter qui te portauit: t ube
ra que suxisti. At ille dix
it. Quīymo: Beati qui
audiūt ūbū dī: et custo
diūt illud. Turbis aute
cōcurrentibz: cepit dicere.
Generacio her generacio ne
qua est: signū quesit t sig
nū nō dabit ei nisi signū
ione ꝓphete. Quam similis
nas fuit signū minuitis:
ita erit filius hois gnera
cionis hui. Regina austri surg
get iiudicio cū uiris gene
racionis huius et condem
nabit illos: q'a uenit a fi
nibz tre audire sapiencia
salemonis. Et ecce plus q'
salemon hic. Uiri niniuite
surgēt in iudicio cū gene
racione hac et cōdemnabūt
illā: q'a penitenciā egerūt
ad predicacionē ione. Et
ecce plus iona hic. Offer.
Offerunt mīn? Secrē
neca nra dne apud clemē
ciam tuā dī genitricis cō
memorē dño: qua id ceno
dr presenti sacō tribuisti:
ut pro pcīs nris apud te

hdiualit mitredat ℣. per
facā cattī. Cō dicta ela est 2pl'.
Supra dñe salutis nre
subsidijs da qs hīe mane
nos pcanns semp & ubiq;
pteg: m nīa veneratōne
her tue obtulim maiesta
tati ℣. Bndicam do. Si qs
filia m dnīcaz venit Glia
i excelsis & Alla & Ite missa ē
dr. In die Assūpcois marie.
Venerada dei vulta tuā.
dñe huius diei festiui
tas. in qua sctā dei genitrix
virgo maria mortem su
bijt tpalem. nec tamen
mortis nexibz depimi
potuit. que filiū tuum
dñm nrm de se genuit i
carnatū. cuius intellectu
te qs: ut mortē euadere
possim aiam ℣. In fra octa
uas & alijs diebz i āno
Famulū tuū qsu
mus dñe delictis ignosce: ut
qui tibi placere de actibz
suis nō valem? genitri
cis filij tui dñi dei nri mi
sericordiā consequam ℣. Iōn li.
Quibus requiē Sapiē.
quiescam: et in hereditate
dñi morabor. Tūc præ
cepit et dixit michi creator
oīm: et qui creauit me re
quieuit in tabernaculo
meo. et dixit michi. In ia
cob habita. et in israhel
hereditare: et in electis meis
mitte radices. Et sic i syon
firmata sū. et in ciuitate sc̄a
simili requieui: et i hierl'm
potestas mea. Et radicaui
in pplo honorificato. et in
parte dei mei hereditas illi?
et ipletitudine scōr detē
tio mea. Quasi cedrus ex
altata sū in libano: et q̄si
cypressus i monte syon.
Quasi palma exaltata
sū in cades: et q̄si plantatio
rose in iericho. Quasi
oliua speciosa i campis:
et q̄si platanus exaltata
sū iuxta aquā. In plateis
sicut cynamomū et bal
samū aromatizās: odo
rem dedi. Quasi murra
electa: dedi suauitatem
odoris. Gē Ppter ueri
tatem et mānsuetudinē et iusti
tiā et deducet te mirabiliter
dextera tua ℣ Audi filia & vide
et inclina aurē tuā quia cō
cupiuit rex speciē tuā Alla
℣ Assūpta est maria in cel
gaudet exercitus angelorum.
Congaudēt angelos Sequē.
Choꝛ gliose virginū. Que
sine virili cōmixtione genuit.
filiū qui suo mūdū creatore
medicat. Nam ipsa letatur

quod celi iam conspicat̄ pin̄a
cem. Interris au quondam
lugendas virgo mamillas
prebuit. Qua celebris ange
lus maria ihu mater credit.
Qui filij illius debitos se cog
noscit famulos. Quā glia
nuclis ista virgo colit̄ que dño
celi p̄buit hospiciū sui cōcepti
mi corpis. Quā splendida
polo stella maris rutilat
que olim lumē altroē t hoīm
atq; spiritui genuit. Te celi
regina hec plebicula pijs cō
celebrāt mentibus. Te cum
tu melodo sup ethera vna cū
angelis eleuat. Te libri virgo
cōmuūt p̄phetarū chorus in
vilat sacerdotū apli xp̄iq;
nūcs predicāt. Te plebis sex
us sequit̄ omnisq; vitā dili
gens virginalē celebras tu
castimonia emulās. Cuius
ergo nūcia te cordibus teq; tur
mentibus venerās. Tibi suā
mamkelbat deuotione p̄catu
te supplia implorās maria.
vt sibi auxiliū ara xp̄i
dnm esse dignis per cuī :.:
℣. Illo t. Initium s. luce.
hijus in quodā castellū:
et mulier quedā martha
nōie excepit illū i domū
suā. Et huic erat soror
nōie maria. Que etiam
sedens secus pedes dñi:
audiebat verbū illius. Mar
tha aūt satagebat circa
frequēs ministeriū. Que ste
tit et ait. Dñe nō est tibi
cure q̄ soror mea reliquit
me solā ministrare. Dic er
go illi: ut me adiuuet.
Et respōns dixit illi dñs.
Martha martha sollicita
es: et turbaris erga plurī
ma. Porro: vnū est necess
sariū. Maria optimā par
tem elegit: que nō auferet
tur ab ea. Offe. Offerent̄
regi virgines post eam proxime
eius afferent̄ tibi. Secre. Mu
nera nra apud clementiā
tuā dei genitrīs marie
cōmendet oīo: quā id circo
de p̄senti sacrificio suscipias. ut
pro p̄cibus nr̄is apud te fi
duciā lit̄ inueniat ℣. alia
Intellio qs dñe vtr̄e ma
ne semp virginis munā
nr̄i tibi cōmendet. nosq;
tue maiestati reddat accep
tos ℣. p̄fatio Et te in oī p̄cor.
dexisti sublimā t odisti cā.
tuquitatē p̄pter vnxit te deus
deus tuus. Ap̄l̄ Subue
niat dñe plebi tue scē dei
genitrīs marie oīo: quā
et li p̄cordiōne mentis
migrasse cognoscimus.
in gl̄ia celesti apud te. ℣.
nobis intercedere sentiam ℣.

CCxvij

Mense celestis ptus Alia.
pes effecti implorantes
clementiā tuā dñe deus
ut: ut qui festa bñ marie
dei genitricis solemp. a ma
lis imminentibz. eius mt
cessionibz liberemur ℣. do.
℣ Nota qđ ptoti ebdom ti
tat de scā maria ℣ sp dicat
lia tm excellis. siue de scis
siue de tpe dicat. et Credo ℣
ptoto de scā maria. Si do
minica i festa octāz cuenit de
scā maria dicit missa ℣ ppt
diē dicit de sequēti te libn
ul' Affluēs dierum CCclix
Sed in alijs diebz potest
obmitti ad placitū. ℣ In
Drobatis octāb scī laurencij
dñe ne memi et uisitasti
uocē ignē me examinasti ℣ nō
est inuenta in me iniquitas ps.
Exaudi dñe iustitiā meā in
tende deprecationē meā. Oro.
Exaudi dñe ni ecclesiā
tuā spm. aū beatus
laurencius leuita seru
uit: ut eodē nos replente
studeam' amare qđ ama
uit. et ope exercere qđ do
cuit ℣. ℣ te scā maria. Epla
Bñis uir qui i sapiā mo
rabit. Gr Iustus nō dabit.
Alia detabit' iusty Gui
qs uult post me ue. Cre
do dc. Off. Iniūtute tua scēt.

Sacrificiū nrm tibi qs
dñe bti laurencij preciosa
scī comendet: ut cui' hono
re solēniter exhibet' mihs
efficiat' emptū ℣. ptm cō
de tpe ẏgie. Cō Omne quod ue.
Supplices te rogam' ac pl'.
ōps deus: ut quos donis
celestibz sanasti. intercedē
te bto laurencio mīre tuo p
petua ptectione custodias.
℣. Agapiti mīs detabit' iusty
Letetur ecclia tua ōō.
Deus bti agapiti mar
tris tui cōfessi suffragijs.
amice eius pōtis q̄liosis et
deuota pmaneat. ℣ secura
desiderat ℣. ℣ de scā maria. Epla
Bñis uir qui i lege tua.
Gr Iustus nō dabit. Alia Bñis
uir q' inuē. Gui Si qs uult
ue. Credo dc. Off. Iniūtute tua.
Suscipe dñe munera que
que in eius obi solēnitate
deferim? au' nos ydonios
pōtamo liberari ℣. Cōm.
Quod ore sūpsim' dñe ℣ sp. Qua scī
ficātes qs dñe ut beati
agapiti mīris tui nos fo
ueāt ȳmunita pcidia ℣.
Magnificat mīs Iniūtute tua.
Adesto dñe supplicationibz nīris: ut int'
cedente bto magno mīre
tuo atq; pontifice. ab hoc
tuū nos defende ppetuatus

mariu p. ñ de v maria. Epla Justus or sicut. Hē. dñe ꝓuenisti. Alla Justus ut pal. Seqꝫ Agone triumpha li. Cui⁹ Si q̄s velit. Credo dr. Off Posuisti d̄o. Secrē Oia nobis q̄s ops deus: ut nre humilitatis oblatio. et ꝓuoce tibi grata sit hono re sce: et nos mitte ꝓficiet p. ꝓfi cio de vīe ogie. Cō Qui vult ue. apl Sanctis dñe sa mentis tuam muneribz sacris. eius q̄s mouemur te nos reformet. aui⁹ solen nia celebrantes p. Bern hardi abbatis ps nisi d̄o.

Oerfice q̄s dñe pui in nobis scē religionis effectū: et ad obtinendā tue gracie largitatē: ꝓuis bernhardus abbas ꝑ dor egregius suis apud te semp pro nobis mins et pabz intercedat p. ñ de s maria. Epla Rigabo or nū meū. Hē dñe ꝓuenisti. Alla Justū deduxit seqꝫ Rex regū. Cui⁹ vigilate ꝑ omne Credo dr. Off Posuisti. Secrē. Grata sit tibi dñe hui⁹ oblacō sacramēti qđ in memoriā dilecte passio nis offerim⁹ tue maiesta ti p. ꝓficiō de assūpcione.

Cō fidelis seru⁹. apl Qui in nobis ops dns. mirrdente bō bernhardo confessore tuo abus que suplm ope retur effectū: ut nos: potent sibi nos eius edentes p̄ d̄o. In octa Assūpcionis oia sanctorū tue dñe sce ꝓfect⁹ qđ est Gaudeamꝰ seqꝫ Assū ens delicys cū ix Thymo thei ꝑ Symphoriani ꝑ alus auxiliū nū no d̄o. aūt. Ambis dñe q̄s placatus impende. et intercedentibz bōs mīrbz tuis thymo theo et symphoriano dex terā sup nos tue ꝓpitiatō nis extende p. ñ de s. ma ria. Epla Qui timet deum exaudiet doctina Hē Justor aīe. Alla Exultet mihi Cui⁹ descendēs ihs de mōte. Cre do dr. Off. Humilis de Secrē. Accepta sit tibi dñe sancta plebis oblatio. ꝓuoni honore sce: quoꝫ sacramentis ꝓcepisse de tribulatōne nostra auxiliū p. Cōi. Ego vos elegi. apl Qui mi nus manens sanctam q̄s dñe deus nr: ut mouentibus bōs mīrbz tuis thymotheo et symphoriano. mereamur semp ꝓtegente unum nus p. In vigilia sancti Bartholomei. Ego aūt d̄o.

Concede qs ops deus: ve
nturi bn apli tui bar
tholomei solemnitate con
gruo pietur honore: et
veneritr digna celebrare
devotione ℣. Spla bndic
no dni sup ta CCxxxix Be
lectis ut pal. Sug deligni
uit do. Off. Gla t honor ca.
magna ẽgla. Benedicam dño.
In die sco. Mich aute Gra.
Ops sempiterne deus:
qui huius die venerã
dam sanctaq; lenqã mihi
bartholomei apli tui fes
tiuitate tribuisti. da eccle
sie qs: et amare qd credi
dit. et predicare qd docuit.
℣. Spla Iam nõ ebs hos
pites sed ciuis honorati.
Alla ℣ manus aut legũ clare
Ad illo t. facta Sluca. scõe.
est contencio inter discipu
los ihu: qs eor videret esse
maior. Dixit aũt eis ihs.
Reges gentiũ dnant eor:
et qui potestatem hñt super
eos benefica vocant. Vos
aut nõ sic. Sed qui maior
est i vobis: fiat sicut iunio
or. Et qui precessor est: sicut
ministrator. Nam qs ma
ior est qui recubit: an qui
ministrat: Nõne qui recu
bit: Ego aut i medio ves
trũ sũ: sicut qui ministrat.
Vos aute estis qui pman
sistis mecũ in temptacõnib;
meis. Et ego dispono vobi
sicut disposuit michi pater
meus regnũ: ut edatis et
bibatis sup mensã meã
i regno meo. Et sedeatis su
per thronos: iudicantes
duodecim tribus israhel. Credo
dit. Off. Iuenes tamen. Secrẽ.
Bn apli tui bartholomei
dne solemnia veneranter qs:
ut eius auxilio tua bene
ficia capiam. p quo tibi
hostias laudis vmolam?
℣. pficisco de aplis. Cui vos
q sequi. ℣. Bn apli tui
bartholomei qs dne mi
sericordie nos adiuua: p
cui solemnitate percipimus
tua sacra mysteria ℣. Ruffi
de esto dne mris. Qui
Ad supplicacõnib; nris t
bn missi mris tui misericordia
nibi obtinentes. nec meritis
adiuuamur. nec vllo merito
mur iuuari ℣. Secrẽ Qui
latis qs dne placatur mu
neribus. et intercedẽte bn
missio mire tuo sanctis nos
defende propicius ℣. Spla Re
plebi: refecti sacramẽtis et
gaudiis supplices te roga
mus dne: ut quos gliam
ruũphis pregrinã auxiliis.
℣do. Augustini Epi sancti.

In medio ecclie aperuit os ei⁹ et implevit eū dñs spū sapie
cie et intellectus stola glie
induit eū ℣ Jocunditate et ex
ultacionē thesaurizauit sup eū.

Oratio qui ecclie tue ord.
Deus qui beatū augustinū an
tistitem tuū vere sapientie
archana pprius reclarūsti.
eius nobis meritis tribue et
sincere qđ docuit intelligi
et efficaciter adimplere ℣ do.
℟ de s. Hermete sū una con
clusione. Gpla Exte sacdos
magne q̄ mundū. Gē Juravit
dñs. Alla ℣ Filij syon letā
mini et exultate in dño deo
vō q̄a vobis dedit doctorē iust
Oppositis te Sequ. nūc.
nebrarū mūdo lumen
exit clarū et scintillat hodie.
Olim quidē vas erroris au
gustinus vas honoris datus
est ecclie. Verbo dei dū obe
dit credit errans et accedit
ad baptisma gratie. Quē
m̄ prius tenebat verbis sep
tas exercat erroris tallaciam.
simulās fidei formās mores
sacre legis pueriores verbi
necat gladio. Dū mutetat
formatus redit manes t
donatus caute luris rādio.
Mundus maternis et iamis
et doctrinis tritus vanis per
pestem hereticam. Multum
cepit fructū ferre dū in fines
orbis fr fidem sparsit uncam.
Clericalis vite formā aqua
dranit iuxta normā ecclis
aplica. Hu quippe nil habe
bebat tamq̄ suū sed vinebat
i cōmunī clerū. Sic multoꝝ
plalute diu vineis i virtute
bona tandē senectute do:mi
uit cū patribus. Ju extremis
nil legauit qui nil suū esti
mauit vno totū reputauit
cōmune cū fratribus. Salue
gēma sfulgor lingua xp̄i vox
celoꝝ sarba vite lux doctorū
pricul beatissime. Qui te pa
trem venerant̄ te doctorē cō
sequant̄ vitā tuq̄ glorian
ant̄ beatoꝝ aīe. Gōz vos
ctis sel fre. Credo nō dicat
mihi sct dnica. Gē Virtus
mea. Sctē Oā augustī
ni sfulgoris tui nobis diē
pia nō desit oīa: que et
munia nra tonaliet. et
tua nobis mūtilgenna
semp obtineat ℣. Pfatiō
de s. trinitate. Cō Amē dico
vob qđ vos ℣ Et nobis
die tua sacramenta dent
salutē: btūs confessor tu⁹
et pontifex augustinus
premitur amedat ℣. Gdē
die hermetis mūs oīs.
Oratio qui btūm hermē
netem tuū virtute cōstan

ae m passione roborauit:
ex cuis nobis misericordie
tribue p amore tuo pspe
ra mūdi despice. & nulla
eius aduersa formidare p.

Sacrificii laudis tibi sacrē.
offerim⁹ in hoc cōmemo
ratione sce. dei qs: ut qđ
illis contulit ad gliam. no
bis pfit ad salutē p. aplī.

Replen dne benedictione ce
lesti qs clementia tua: ut
intercedente bto hermete mre
tuo que humiliter gerimus
salubrit̄ celebramus p. In
festa actis augustini cante
tur officiū in medio ecclie p
totū sic in die ei: Alla Oratio
ut hic seqū Huc gēma pfecto
cottidiā ::: In decollatione
ne sc̄i iohis baptiste innum
erate tue sime gliā mereamur.

Sancti iohis bap
tiste et mris tui dne
qs veneranda festiuitas
salutaris auxiliū nobis
p̄stet effectū p. ī de sc̄i
Sabbato. sc̄i libi sapiē.

Expectacio iustoꝝ leti
cia: spes aūt impioꝝ per
ibit. Formido simplicis
via dni: et pauor hys q̄
operant̄ malū. Justus in
eternū nō cōmouebitur:
impij aūt nō habitabūt
in terra. Os iusti pferet
sapiam: et lingua prauo
rū pibit. Labia iusti cog
nouit placita: os impioꝝ
peruersa. Simplicitas iu
storū dirget eos: et supplā
tatio peruersoꝝ vastabit eos.
Justicia recte liberabit
eos: et in īsidijs suis capi
entur iniqui. Justus de an
gustia liberatus est: et tra
detur impius pro eo. Simu
lator ore decipit amicum
suū: iusti aūt liberabūt
sciencia. In bonis iustoꝝ
exaltabitur ciuitas: et ore
impioꝝ subuertetur. Gē
dne pruenisti. P. Alla Dicit.

Laus tibi xpe ℣ Corona au
rea sup caput eius expressa
signo sanctitatis. Seqū.

Psallite regi nro psallite
psallite psallite prudent.
Gram psalterij est iocundi
cū cythara. Prato virginis
quo psalles natus sterilis.
Cytharā carnis posuit i do
mo dni. Dum qđ sonabat
clamādo donat viuendo.
Mortificando que sup tram
siit membra et hoc alios doc̄
do. Virtutis xpo plebem
pfectā iohes vox clamātis
in deserto. Sed vox hec impij
herodē que corripit mīme
corrigit. Manet tamē manet
sed adusq; sanguinem sceler

reshint. ¶Non licet inquit te
fris tui habe cōiugem rapta
sibi permsh quiesce pentēh
bus sic p̄cepit dns. ¶Quam m
cantantis sapient herodes ut
aspis surda spernt ut mshi
et setin iohem timet quem
unxit in carcere. ¶Audet deli
cijs mūdi p̄ncpis filius pdi
comis. ¶Sedet i tenebris luce
na luns amnus aīpotentus.
¶Meretrix suadet puella saltat
rex iubet sais decollat. ¶Dat
rex saltanti caput iohis qui
sais anteq̄ fat natus. ¶In quo
modo pcit iustus q̄li nō sit
deo dilectus. Cū sit eius pre
tiosa mors he i conspectu
dni. ¶Nos cōde p̄cepium⁹ ta
lis ac tantus est q̄a uicinus
dignitate xp̄o fit ꝑ morte.
¶Nam morte turpissima
damnat sponsus sponsi et
amicā damnat mors mortē
turpissima. Carē carnis duc
tū que ferit plallendo sā an
geli angelū. Et nos mitis
tibi plalle hac xp̄e tu memo
rei baptiste. ¶Herodes spreta
quo mensa altaris tui mēsa
p̄ns te dū sūmus⁹ semp tibi
plallamus. S Marcum.
¶In illo t. Misit herodes rex
et tenuit iohem: et uinxit
eū in carcere ꝓpter herodia
dem uxorē philippi fris
sui. quia duxerat eam.
dicebat enī iohes herodi.
¶Non licet tibi habere uxo
rem fris tui. Herodias aūt
insidiebat illi: et volebat
occidere eū nec poterat. He
rodes aūt metuebat iohē:
sciens eū uirū iustū et sanc
tum custodiebat eū. Et audi
to eo multa faciebat. et li
benter eū audiebat. Et cū
dies opportunus accidisset.
herodes natalis suis cenā
fecit p̄ncipibz et tribunis
et p̄mis galilee. Cūq; in
troisset filia ipius herodi
adis et saltasset et placu
isset herodi simulq; recū
bentibz: rex dixit puelle.
Pete a me q̄d uis: et dabo
tibi. Et iurauit illi. quia
quidq̄d petieris dabo tibi:
licet dimidiū regni mei.
Que cū exisset: dixit ma
tri sue. Quid petā? At il
la dixit. Caput iohis bap
tiste. Cūq; introisset sta
cū festinatione ad regē pe
tuit dicens. Volo ut pro
tinus des mihi in disco
caput iohis baptiste. Et
contristatus est rex ꝓpter
iusiurandū. et ꝓpter simul
discūbentes nōluit eam
contristare: sed misso spi
culatore p̄cepit afferri

caput eius ī dilcō. Dedit q̄
puelle: et puella dedit ma
tri sue. Quo audito dila
puli eius: venerūt et tu
lerūt corpus eius. et po
suerūt illud ī monume
to. Credo. nō dr mlt dm
ta tūc dr Glia īexcelsis et ītr
mlla est Off. Postulti Secrē.

Intuitu dne pcula mor
te uictoe sacrificiū illud
offerimus: te quo nāra
principiū omne sūplit ℣. Cō.
Magna ē glā 2pl' Concede
qs ops deus: ut qui mlti
tudinis baptiste et mūs nu
tua sacramēta percipimus.
eius mūienti auxiliū tuū
sentiam ℣. Sdē die Sabi

Octauu ne uirginis

Dne qa equitas iudicia tua
et tu būnte tua humiliasti me cō
fige timore tuo carnes meas
a mandatis tuis nō me repel
las ps Bā in maculati ī uia
qui ambulāt in lege dm. Dō.

Deus qui inter cetera
potentie tue mirācu
la etiā in sexu fragili uic
toriā martirij contulisti.
Prede, ppitius: ut cui na
talicia colimus. p cuius
ad te exempla gradiamr.
Tres. Ad Corinthios. ℣.
Qui gliatur: in dno
glorietr. Non em qui se
ipm cōmendat ille pbatus
est: sed quē dns cōmendat.
Utinā sustineretis modi
cū qd mlticule mee.
Emulor em uos dei emu
lacone. despondi em uos
uni uiro uirginē castā ex
hibere xpo. Sē Spēte tua.
illa decepta est. Euāgelīū
est secd. Mc. dnīce uirgi. Off.
Filie regū. Secrē Suscipe
qs dne munera que mi
tē sacrine mūs tue solē
nitate deferim⁹. ut nos
cōfidim⁹ p cuius tu libera
re ℣. Cō. Principes plecuti
sūt me gratis et adūbus tuis
formidauit cor meū letabor
ego sup eloquia tua sīt qui
inuenit spolia multa concupi
uit aīa mea testīonia tua do
mīe et dilexi ea uehementer.
Auxiliet nobis 2pl'.
dne supplicū misereā. et mē
tē dente tūi sacrāta mūre tua
sempitēa ptectione confir
ment ℣. Felicis t adauncti.

Maiet Dō Sapiēs scōe.
tatem meā dne suppli
cter deprecamr: ut sīc nos
iugit scōe tue cōmemo
racione lenitas. tua semp
supplicacōne defendas ℣.
Epla Benedict⁹ deus t pat
dn̄ nr ihu xpi pr misāi.
Sē Gliosus deus. Alla fulgr

but nisi ℣. Agone triumpha
li ℟. Cū audieritis filia.
Offertorium Secr̄ Hostias
dne tue plebis mitende:
et quas honore sce tu
rii deuota mēte celebrat.
pfice sibi sentiat ad salu
tem ℣. Cōfessio Dixi vobi
m tenebris diate illumīe diat
dns et qđ in aure auditis pre
dicate sup tecta. 2ps̄ Reple
n dne munerib; tuis
qs: ut intercedentib; sctis
tuis in gratiaē tuae sēp
amore maneamus ℣.
Eccl̄ie abbatis Os iusti ōiō.
Porrende nobis dne sup
fragiū mē tue et bñ
egidij abbatis nos foue
at intercessio: ut eius felicē
celebremus glie triumphū
que imitationi aspiremus
hodierna die collecto ci
peuoe ℣. ℣ de ſ. Priſco. ℣
de sctā verena. Eccl̄ie Dilecto
deo. Gē dne puenisti. Alla
luiahis ut pal. Secr̄ Rex regū
℟ ℣erena lucerna Oēs
psallite dō. Secr̄ Intercessio
qs dne bti egidij ab
batis munia tua nobis cō
mendet: nosq; in eius ve
neratione sctā tue maiestati reddat acceptos ℣. Cō
fessio ē eccl̄ia. 2ps̄ Omnis
ops deus. ut qui celestia

alumni proprium. in tribu
tio cpdio abbate continu
ata edifica et ad etna gau
dia psequenda spes nobis
suppetat et fiducia ℣ do.
Sōdē die pricia mīs. ōiō.
Ops sempiterne deus. fo:
tuudo certaminis ⁊ mar
tyrii palmas solēnitate ho
dierne diei pmanus i tuere.
et ecclīam tuā fac ōtinua
celebritate letari. et mirē
cessione bti mīs tui pricia
cum in te mentium vota p
ficias ℣. Secr̄ Cuius tibi
pcib; dne qs hec gratia
reddatur oblato: pacius
sacrificium ymolatur ℣ do.
Orā qs dne. ut sancta 2ps̄.
mēti pticipatione vegetan
sā mīs tua pricia pōbis
adiuuent ℣. Sōdē die de
sctā verena. Oratio
de una vgie ⁊ mūr mīr. Ad
cōfessionē sā Gregorij ōiō.
Deus qui aīe famuli
tui gregorij cū te bean
tidinis premia cōtulisti:
tribue pcibus: ut qui per
actoē nrōe ponderis premi
mur. eius apud te pcib;
adiuuem ℣. Secr̄ An
nue nobis dne ut aīe fa
mule tue gregorij hec pfit
oblata: quam ymolando
cuius mūdi tribuisti re

laxare de

laxeur delicta ℣. ꝑ ꝙ on
rde qs ops nis: ut hoc
lutare mistrui. mite
nite bō gregoio ꝑ filio
re hio atq; pontifice. fra
gilitatē mām ab oi ma
lo purget semp et mun
at ℣. In octā s. Augustini
oia fiat sic idie:·: Magni
Oōfessoris tus. Oro.
Ops sempiīne dns. q̄
es sōe nōe splendor mi
rabilis. quiq; hodierna
die bām magnū confesso
rem tuū etne bītudi
nis gl̄ia sublimasti. con
rde ꝙsidius: ut nr̄o mer
to ꝙtectorē in terris. mi
sionis ei⁹ auxilio
apud tām nīā mun
emur ītelis ℣. Gl̄a. Iusti
deduxit. Ge dne quemsti eā.
Alia Iustis ut pal. Seq̄ Du
ce melos Go: Nemo luc̄ā
Off Glia t ho. Sacr Mu
nera nā dne q̄s apud de
mentiā nīā bī magni cō
fessoris tui cōmendet ora:
ut nic mactata sint ac
epta. et nobis supplinb⁹
plenit aduentā ℣. Cō Mag
na ē gl̄a. ꝙ Sacramē
ta dne et gaudiis opti
mi celebritate expletis q̄s:
ut bī magni ꝙfessoris tui
pal⁹ aduocem: aui⁹ ca
er depositiōis die solem
niter exhibent ℣. In festo s.
Kūnegundis regine in xl̄ma
In natiuitate sc̄e Marie
Tamu ora. Gaudeam?
lis tuis dne celebris
gratie munus impar:
ut quib⁹ bte marie virgi
nis partus extitit salutis
exordiū. natiuitas pcās
tribuat incrementū ℣.
ñ de s. Adriano. ñ de s. Cor
bmiano. Iō lib' Sapie.
Dns possedit me in ini
cio viarū suaē: ante
quā quicq; fieret a pn
cipio. Ab eterno ordina
ta sū et exantiq̄s: antequā
terra fieret. Nec dū erāt
abyssi: et ego iam cōcep
ta eram. Nec dū fontes
aquarū eruperāt: nec dū
montes mole grauī con
stiterāt. ante colles ego
parturiebar. Adhuc terr
ram nō fecerat: et flumi
na et cardines orbis trē.
Cūdo ꝑparabat celos ad
erat: cūdo certa lege et
gyro vallabat abyssos.
Cūdo etherea firmabat
sursū: et librabat fontes
aquaē. Cūdo circūdabat
mari terminū suū: et le
gem ponebat aquis ne

transiret fines suos. Qñdo
appendebat fundamenta
terre: ai eo cra mecta cōpo
nens. Et delectabar per
singulos dies ludēs coram
eo oi tpe. ludens i orbe ter
rarū. et deliciē meē esse
ai filijs hoīm. Nūc er
go filij audite me. Bñ
qui custodiūt vias meas
as. Audite disciplinā et
estote sapiētes: et nolite
abiicere eam. Bñis homo
qui audit me. et qui vigi
lat ad fores meas cotti
die: et obseruat ad postes
ostij mei. Qui me īuene
rit inueniet vitā: et hau
riet salutē a dño. Gē. Audi
filia. Filia ꝺ ī. Natiuitas
gliose virginis marie exce
mine aurore orta de tribu iu
da clara existit dicit. Sequē.
Stirpe maria regia placa
ta regem genetrās ihesū.
laude digna angelor cōdē.
Et nos pcōres tibi deuotos
mitiger benigna. Tuplos pa
trū mores assentias ītē sed ex
cellis eosdem. Patris tui sale
monis mte lucet sapia. Et
ezechie apud dñm cor rectū
sed nūquā mte corrūpēdū.
Patris volie adimpleuit
te religiosiss. Sunt eā
patriarche te fides totā pos

cedit patris tui. Sed quid nos
illos recensem⁹ heroas. Cum
tuus natus oēs precellat illos
atq; cūctos p orbē. Quos hac
die tibi gregatos serua virgo
in luce mūdi qua prodisti pa
ritura clorū lumen. Gūz.
Liber generationis ℣
Credo ḋr. Off: Filie regū. Sequē.
Ingemiti tui dñe no
bis clemurrat humanī
tas: ut qui natus de vir
gine matris integritatē
nō minuit sed sacrauit
nativitatis eius votiuus
solēnis a nris nos pcā
lis exuens oblatione nos
tram sibi fanat accepta ℣.
Pcatō de ūte marie. Co
fessio
ca est. Spl' Suplim⁹ dñe
celebritatis āue votiua
sacramēta pcā qs: ut mē
tem dei genitrīc maria
palis nobis ute remedia
prebeāt et eternū ℣. Gdē
die Adriani mr: Letabit⁹ iust⁹
Ad cla dñe supplicū oīo.
Nominū nrōs: ut beati
adriani mr tui mīsē
cordes: nec mi
nis adiūsanctū. nec ullo
nisi bene mortuū ℣. ñ de s.
maria. mñ de scō Corbiniā
no. Epla: Laborā sīc bonus
miles Clxxxv Gē dñe pre
uenisti Alla: Letabit⁹ iustus.

Ego. Ego cū uiris uos pul.
Off. sliā t ho. Secrē Ob
latis q̄s dñe placare mu
neribz et mīrēdre beato
aduocato mīre tuo d aīctis
nos defende piculis p. Cō.
Posuisti ap̄l Celestibus
sanctamēnis et gaudijs sup
plices te rogamus dñe:
ut quos gliam' tuā phis
ptegam' auxilijs p. Cōplē
Die Communi o:o.
Deus qui nos bñ orbu
mam officijs tui altz
pontificis misericordia ad
agnitionē tui nois ducē
dignatus es. Sacrē quimus:
ut cui' solēnia colimus
ppcnia sentiam' p. Secrē.
Noshas dñe laudis tuis
altaribz adhibem? quas
cuis pcamo tibi offerim'
cōmendatas. aui' nos do
luisti dons adhuc pcctis
pcemire notiam p. aplii.
Sā orbimam officijs
tui altz pontificis dñe p
nbis cōsidētes. q̄s de
mentia tuā: ut pcā que
sūplim? etiā remedia tā
piam' p. Nota qd ptota
ebdām qndo opus fuit de
tet officiū de scō die t dr Glā
m excelsis et Credo et ph̄ia
ut die ablqz seq̄n̄ nisi in
sabbato nīc oīa fiāt sicut

in die. Si dñica pacās ibi
erit habeat de scā maria
ptotū & Gorgonij mīs.
Gloria et honore cōonasti
eū dñe et constituisti eū
sup opa manuū tuaē p̄s dñe
dñs tr quā admirabile ē no
mē tuū in uniūsa tra. o:o.
Sanctis dñe gorgoni?
q̄s sua nos misericordia
ne lenciat: et pia fiat so
lemnitate gaudere p. ij de
scā maria. lō ij. capīe.
Qui timet dñm: non
erunt mirabiles ōbo illi?
Qui diligit illū: conser
uabit uiā illius. Qui ti
met dñm: inquirēt que
placita sūt illi. Et qui dili
git illū: replebit̄ lege
ip̄ius. Qui timet dñm
p̄parabit corda sua: et i
conspectu illius sanctificabit
aīas suas. Qui timent
dñm custodiūt mandata
illius: et patientiā habe
bit in ispemone illius.
Alij sapiē emlie iustorū:
et nanq illos obedientia
et disciplina. Iudicaū p̄ris
iudicate filij dilecti: t fit
facite: ut salui sitis. Hē.
Posuisti do. Alla Bñis uir
q̄ fuit. Cōē. Si q̄s uerit Off:
Posuisti Secrē Omni sit
tibi dñe nr̄e seruitutis ob

lano: ꝙ qua sñis gorgo
mus incautr intrruem
at ꝙ. Cō Magna ē glo 2pl.
Qua sñi sumētes q̄ns
dñe: ut bñ go: gonus mar
tirs tui nos foueāt con
tinuata plidia ꝙ. Pro
thi t iacinthi iudicāt sch.
Beati prothi nos o:o.
dñe et iacinthi foue
at pronosa confessio:
et pia nugit intrcessio ui
ctrix ꝙ. q de s. maria. lcō
Ego sapiētia hb sapie.
habito ī cōsilio: et eru
ditis intrsū cogitationom
bus. Timor dñi odit ma
li. arrogantia et superbi
am et uitā pressam:
et os bilingue detestor.
Mei ē cōsiliū et equitas:
mea prudētia mea fo:
titudo. Per me reges regn
ant: et legū cōditores
iusta decernunt. ꝙ me
principes imperāt: et po
tentes decernūt iustitiā.
Ego diligētes me diligo:
et qui mane uigilāt ad
me īuentēt me. Mecū sūt
diuitie et gl̄ia: opes sup
ne et iustitia. Melior est
fructus meus auro t la
pide pronoso: et gemma
mea electo argento. In
uijs iustitie ambulabo
ī medio semitaē iudicij. ut
ditem diligentes me: t the
sauros eoꝝ replebam. Ve.
bndica dñe. Alla exultāt iust.
Cūi Cui plequent Off: ibi
nabūt. Secrē O ro sc̄e
nie prothi et iacinthi pas
sione inuenā ubi dñe
que debem⁹ exsoluimus.
pēi q̄s: ut remedij nobis
pētie salutis operent ꝙ.
Cō Alia nām 2pl. O t prepta
nos dñe nia sc̄a purificēt:
bñ prothi et iacinthi q̄s
implorēt o:o ꝙ. In festo sep
tem dormientiū o:o ut s.
In tricesimo Assūpcōnis
bte marie vgis sanct i die.
In exaltacōne sce cruc⁹
Deus o:o. Quos ār lxxxij
qui unigenti filij
tui dñi nr̄i ihesu xp̄i pr
noso sangine humanum
genus redimere dignat⁹
es: concede ꝙpicius: ut qui
ad adorandā uuluerā
eius arce aduenūt. a
pr̄ore suoe nexibus libe
rent ꝙ. ij de sas. nñ q3 uelis.
Fres. Ad Corinthios.
Verbū enim pdicē
quidē stultitia est: his aī
qui salui fiūt. id est nob
uirtus dei est. Scriptū est
enī. Perdam sapientiam
sapientiū: et prudentiā

prudentiā reprobabo. vbi
sapiens. vbi scriba: vbi
inquisitor huius seculi.
¶ Nōne stultā fecit deus sa
pientiā huius mūdi. ¶ Nam
quia in dei sapiā nō cog
nouit mūdus p sapiam
dñi. placuit dō per stul
tiam predicationis sal
uos facere credentes. qm
et iudei signa petūt & gre
ci sapiam querūt. ¶ Nos
aūt predicam⁹ xp̄m crucifixū. iudeis quidem scan
dalū: gentibus aūt stultiam. ¶ Ipsis aūt vocatis iudeis et grecis xp̄m
dei uirtutē et dei sapien
tiam: qa qđ stultū est dei.
sapientius est hoībus. et
quod infirmū est dei: fortius est hoībus. Sē xp̄us lxxx
factus ē. Illa dulce lignū dexxxvij
laudes cruas attol Sequ.
lamus nos qui cruis ex
ultamus spāli glia. Dulce
melos mugēs arbos dulce lig
nū dulci digni⁹ arbore mo
dia. Non uitā nō discerpet
dū uitā nō remordet dulcis ē
sympliona. Sequi cruis cu
rem laudēt qui pauē sibi
gaudēt uite dni munia. Di
cant ores et dicāt singuli aue
salus rectus scli arbor salutifera. O quā felix quā pia
ra fuit hec salutis ara rubens
agni sanguine. Agni sine ma
cula qui mūdauit scla ab an
tiquo crimine. Hec est scala per
quam xp̄us rex celorū
ad se trahit oīa. Forma cru⁹
hec ostendit que terrarū com
prehendit q̄tuor cardinia. Non
sūt nouā sacramēta nec recen
tior est inuentā arbos hec religio.
Ista dulces aquas fecit pharāt
silex aquas rexit moysi officio.
Nulla salus est īdomo si nō
cruce munit homo sup limi
naria. Neq; sensit gladiū
nec amisit filiū quisq̄s egit
talia. Signa legens i sacepta
spem salutis est adepta pau
per muliercula. Huic lingua
fidei nec lectionis alei valet nec
formula. In scripturis sub fi
guris ista latēt sed iam patēt
cruis historia. Reges credunt
hostes cedūt sola cruce xp̄o du
ce pauci fugāt milia. Infirmi su
os fortiores semp fiunt & cu
rores morbos sanat et langu
ores repurgat demonia. Dat
captiuis libertatē uite confert
nouitatē ad antiquā dignita
tem crux reduxit oīa. O crux
lignū triūphale mūdi uera
salus vale mit lignis nullū
tale fronde flore germine. Ve
dicma xp̄iana sanos sensa
egros sana qđ nō valet vis

humana fili hō nōie. Illis
tentis cruas laudi consecratior
cruas audi atq; seruos tue
cruas post hanc uitā uer
luas transfer ad pallaca.
Quos tormētis tas seruire
fac tormēta nō sentire sed cū
dies aduentue nobis confer
et laugice sempitina gaudia.
℣. Illor. d.i.d.l. Si iohēz.
Ego si exaltatus fuero a
terra: oia traham ad me
ipm. Hoc autē dicebat
significans qua morte es
set moriturus. Rndit ei
turba. Nos audiuim⁹
ex lege. qa xps manet
in etnū: et quomodo
tu dicis optet exaltari fi
lium hois? Quis est iste
filius hois? Dixit ergo
eis ihs. Adhuc modicū
lumen in vobis est. Am
bulate dū lucē habetis:
ut nō tenebre vos cōpre
hendāt. Et qui ambulat
in tenebris: nescit quo va
dat. Dū lucē habetis credi
te in lucē: ut filij lucis si
tis. Credo dr. Off: Protege do
mine Clxxxvm Secrē Hac
oblatio domine ab omni
bus nos purget offensis
que tua sacra cruas ymola
ta cā tocius mundi tri
but offensā ℣. Pfatiō de scā

cruce. Cōmunio ād clxxxvmpl.
Refert nbo patriq; celes
tis ps ops dns: ut adhol
tiū defendas fortitudine
quos redemisti pcepto sāgu
ine filij tui dñi nri ihu
xpi ℣. Eodē die Cornelij et
Cypriani dā.
Infirmitatē nrām qs dne respice
tem nrām qs dne respice: et mala oia qui
iuste meremur. fac nos tuorū
cornelij et cypriani mīrel
tione cruere ℣. Secrē
Le
tis tue dne munera be
nignus itende. qui male
tam tue pfac nām tuor
cornelij et cypriani solen
nitate cūt dicanda ℣ apl.
Quos dne salutaribz re
plen mysteriis: ut quorū
solēnia celebram⁹. hoc nob
bis adiuuent ℣. In octā
natiuitatis bē marie dia
fiat ut in die sco: ℣ hymn
medijs mīris: et uite mūdi.
Ad cetu dne ppli tui: ut
bñ hymnedijs mīris
tui nūm pclara cuscipiēs
ad impetrandā miam tuā
sempr eius pmissis adui
cemur ℣. ij de s. maria.
Rnie. Ad thymotheū.
Nolī erubescere testi
moniū dñi nri neq; me
uincti eius. sed collabo
ra euangelio secdm ūtutē

dei qui nos liberauit et
uocauit uocatione sancta:
nō sedm opa nra sed sedm
dū ppositū suū et gratā
que data est nobis i xpo
ihu ante secula tempa.
Manifesta est nūc aūt p
illuminationē saluatoris
nri ihu xpi. qui destruxit
quidem mortē. illuminā
uit aūt uitā et incorrupti
onē p euangeliū. i quo
positus sū ego ꝓdicator
et doctor gentiū. ꝓpquā
causā etiā hec patior: sed
nō confundor. Scio enī cui
credidi et certus sū: quia
potens est depositū meū
seruare illū diem. Sē.
Postula de. Alia detabit⁹ inf.
Grā Si qs uult post me.
Off Sla et ha. Secrē Sus
cipe dne munera ppitius
oblata. que maiestati tue
dū hymnorū mris tui cō
mēdet oro p. Cō Hagna ē
gla. Ꝑpl Quibꝰ nos do
mine sacramēta q̄ sūpsim⁹:
et mūdante dō hymne
de mre tuo a cūctis effi
cant uinc⁹ absolutos p.
Oclampta mris. Oro.
Ops sempiterne deus. fo:
titudo credentiū et mrīm
palma solēnitatē hodier
nā ꝓpitius intuere: et et
declam tuā cōtinua fac ce
lebritate letam: ut mirel
tione dū lampn nūs nu
atq; pontifex⁹ oīm mite
credentiū uota ꝓficias p.
Deus ubi p̄nūb⁹ dne Secrē.
qs gratā rōnat⁹ oblatio:
p cuius sēctitate ē ymo
landa p. Ꝑpl Ora nā dne
qs: ut sacramenta nra ꝓ
apatione uegetata. sancti
lampti epi et mris nri p
nobis aduocemur Q'ni.
In uigilia sci Mathei apli
Oa qs ops oro. Ego aūt.
dns: ut bī mathei
apli tui et euangeliste quā
pciosam⁹ ueneranda sole
nitas: et deuotione nobis
augeāt et salutem p. Ad
Tres. Omnia⁹ ephesios.
Unicuiq; data est gratia
sedm mensurā donatio
nis xpi: ppter qd dicit. As
cendens in altū captiuā
duxit captiuitatē: dedit
dona hoībus. Quod
aūt ascendit qd est: nisi
q̄a et descendit prīmū in
inferiores ptes tre? Qui
descendit ipse est. et qui
ascendit sup oēs celos: ut
ad impleret oīa. Et ipse
dedit quosdā quidē apl̄os:
quosdam aūt ꝓphetas.
alios uero euangelistas

alios autē pastores et doc
tores ad consummationē
scōē m opus ministerij m
edificationē corpis xpi.
donec occurramus oēs
in unitatē fidei. et agni
tionis filij dei. in uirū
pfectū: in mensurā etatis
plenitudinis xpi ut iam nō.
℣. Iustus ut palma flo
rebit. ℟. Sicut
cedrus libani multi
plicabitur in domo dñi.
℣. Bonum est confiteri
dño et psallere nomini
tuo altissime. ℟. Ad annūciandū
mane misericordiā tuā et ueritatē
tuā per noctem.
Beatus populus qui scit iubilationem.
apli et euangeliste
dñi precibus adiuuemur:
ut nō possibilitatis nostre
uiribus obtinet. eius nobis
intercessione donet. ℣. Ecce
in nubibus celi. ℟. Cum
potestate multa et gloria.
Vidi et ecce animal
mis ueniebat ab aquilo
ne et nubes magna. et
ignis inuolues. et splendor
in circuitu eius: et de me
dio eius q̄si species electri
id est de medio ignis. Et ex
medio eius similitudo quat
tuor aīaliū: et hec aspectus
eor similitudo hoīs eis. Et
q̄tuor facies uni: et q̄tuor
penne uni. Et pedes eor
pedes recti: et planta pe
dis eor q̄si planta pedis
uituli. et scintille quasi
aspectus eris micantis.
Et manus hoīs sub pen
nis eor in q̄tuor partibus:
et facies et pēnas p quat
tuor partes habebāt. Iuncte
erāt penne eor alterius
ad alterū. Non reflectebāt
cū incederēt. sed unusquisq;
ante faciē suā gradiebat.
Similitudo autē uultus eor
facies hoīs et facies leonis
a dextris ipsor quatuor:
facies autē bouis a sinis
tris ipsor quatuor. Et fa
cies aquile desup ipsor
q̄tuor: et penne eor erāt
extente desup. Due pēne
singulor iungebant. et
due tegebāt corpa eor:
et unusquisq; coram facie
sua ambulabat. Ubi
cumq; impetus spūs illuc
gradiebant: nec reuerte
bant cū ambularēt. Et
similitudo q̄tuor aīaliū

aſpectus eoꝝ quaſi carbo
nū ignis ardentiū: et q̄ſi
aſpectus lampadarū. Sē
Bris vir. Alla dabla eoꝝ. ſeq̄ñ.
Plausu chorus. S̄ Matheū.
Illo t. Dū ambularet ihs
vidit hoīem ſedentē in the
lonio matheū nōīe: t ait
illi. Sequere me. Et ſurgēs:
ſequutus eſt eū. Et factū eſt
discūbente eo īdomo: t ecce
multi publicani t pēctores
venientes diſcūbebāt cū
ihū et diſcipulis eius. Et vi
dentes phisei: dicebāt diſ
cipulis eius. Quare cum
publicanis et pēctoribus
mānducat mgr vr? At ihs
audiēs dixit. Non ē opus
valentibz medicus: ſed
male hābentibus. Euntes aūt
diſcite q̄d eſt miam volo
et nō ſacrificiū. Non enī
venī vocare iustos: ſed
pēctores. Credo dr. Off. Imue
nī david Secrē S upplici
bonibz aplis bī matthei
apli et euangeliſte. q̄s dñe
ecclie tue cōmendet oīo:
animis imaginibz predi
cationibz erudiſt p. Cū ma
gna ē gla ꝙ pl' Oerceptis do
nīe ſacramentis beato
matheo aplo tuo t euan
geliſte tribuiſte deprē
camur: ut qui piius ce

lebrata ſūt gl̄ia. nobis ꝓfi
ciāt ad medelā p. De ſcō
Emmerāmo t Maurico
Multe tribulacōes. oīo.
Ops ſempitine deus. q̄
beatū emmerāmū ſacer
dotē tuū martyrij palma
coronaſti. cōcede ꝓpicius:
ut ſicut ille membroꝝ ſuoꝝ
abſciſiones p amore tuo
paſſus cruciibus ſuperis
meruit aſſociari: ita et
nos pcibus ſuffragiis mē
brorū corporis tui membra
meream cōnumerari. Eo
dem die de ſcō Mauricio ſō vna
Mittit nobis ꝙcluſioē oīo.
Aqs dñe beāe mētis tuoe
militie ſonoꝝq; eius ſcā
preciā: que nos a cūctis
affectibz mūdabilit expe
diat: et celeſtia deſiderare
ſemp faciat p. Epla. Ortī
ſidem Gē Clamauerūt iuſti.
Alla vox exultacōis Seq̄ñ.
Agone cruciphali ul' Apta ſeq̄ñ.
Gaudens ecclia hāc diem
olam veneranda celebret
atq; cōlat altis vocibus. Qua
beatis ſuperi p̄merut regna
regis lucida emmerami? Ala
ti ſcandere. Quē carne mater
pietatis genuit ciuitatem
equitatis felicissima olim
extra es dulcē filiū. Qui ipē
puerule ipa terrī quoq; rebi

mueritr tam felicium gaudia
meditando iam celestia. Cum
sola glie regunt² colla specio
sa hinc et inde et circa spi
ritalis unimo mox ipleuerat.
Que suis oubus pastorem
pastor subrogaret ne mea
sueti ouile armuret callidi
lupi rabies. Hic instructo
grege cōmisso armuit qui
sese alacrit² studioq; dilatā
di semina fidei i campo sterili.
Hic peregrīs locis iam plu
ra et linques obliq; memo
riam suaue mirifice² ne
nerat ad sedē regale nostre.
O quā felix gens fortunata
tali nūr pegrino militando
terrea qui te pascaret spiri
tali copia. Ipse te confortā
uit fulto amore et ornauit
tumulo nūc amplectit² ad
uenādo sedulo. Nam ad
lectū illius cū claro uidere
soleut lumīe uocē hauriūt
surdi liquidam. Restituit
debiles quāt corpe sallit ut
cervus claudus demoniace
liber ululat. Laus ergo p
sonet ab ore consono prīci
pū ac plebiū p tanto me
diante gaudio. Cuiusq; pa
ter pietatē² dīm quatenꝰ
concedere dignet² nos potiri
regne. Cū emmerimo tā
celi sede locato. Quē videns

ilis turbas Off: letamini.
Hostiā hanc dūe Secre.
tume pr phī mūs tui em
meritī veneratione ma
iestati tue offerētes. Suppli
citer deposcim⁹: ut p illius
qui se hostiā viuam tibi
obtulit. mīcessione nobis
pficiat ad salutem. Alia.
Suscipe dūe sanctimenti
placamonis et laudis qđ
nos mīcrendo tibi sās tuus.
et aduocā pōuiat. et m
petua gratiae actione cō
secrat p. Cō Et si cra Apl.
Sacramēta que mbeati
mūs tui atq; pontificis
emmerāmi festiuitate sūp
timus dūe cū ipius qmis
pōmmo et offensionū
uīāt² uenā consecrāt: et mi
mūdanas nos procellas
iugit² custodiāt. Alia Apl.
Quis dūe deus nr: ut i
terecedentib⁹ sās tuus sa
cro sci mistia que sūpsi
mus. fide et amore sub
sequam² p. Hē Tecle ogis
p agit² qdragesimi⁹ assūp
cionis marie ogis si pla
cet nūc oīa fiāt sic i die sā.
Deus spūs sc̄i de ipa. oīa.
Deus ops au ois deuo
ta comitat virginitas. pīa
qs: ut qui hōc tecle virgis
et mris tue solēnia annua

rmurlione mlum?. eius a
pud te ꝓcuranus subleue
mur ꝙ. Secrē Oblationes
nras qs dne hec ecclie vir
ginis et mris tue cōmēdet
dōne: ut nos et apūs oībz
expediat. et tue mie reddat
acceptos ꝙ. 2pl' Oūptis
dne libamūz sacris qūs.
ut ꝙ hec ecclie virgis t mar
tris tue memia veneranda
et a prīs oībz nos exuat.
et celestis vite vigore cofir
met ꝙ. ℣n trāslatione scti

ORuperti statuit ei dō.
eius qui hodierna
die sacratissimā vobis i
hō rupert confessoris tui
atq; pontifias trāslatio
ne festa: ad cuius gliam
nris muneribz suffragijs.

Hec dicit dō li Regū. ℣.
dās. Ego te vnū ut es
ses dux sup ꝑplm meū isrl:
et fui tecū in oīb; quocūq;
ambulasti. et interfeci
omnes inimicos tuos
a facie tua. fecq; tbi no
men grande. iuxta nomē
magnoꝝ qui sūt in terra.
et ponā locū ꝑplo meo is
rahel et plantabo eū: et
habitabit sub eo. et nō tur
babit amplius. Nec ad
dent filij iniquitatis: ut
affligant eū sicut prius:
ex die qua constituī iudices
sup ꝑplm isrl'. et requiem
dabo tbi ab oīb; inimi
cis tuis. Sē. Iurauit dās.
illa iurauit Regī. Aue gē
ma cum sūt labia tua. Secrē
ta mea. Secrē Quis
ergo dne clementiā tuā
ut ꝙ hec sacrificia et obla
tiones tre nobis vtilem se
qui dignā: qua bīs
ripertus confessor tuus atq;
pontifex. et ubo doctrī
ope cōpleuit ꝙ. Cū Bais
serit' 2pl' Opitulū tuū
qs dne, ꝓpitius respice. et
a cūctis aduersitatibz tue
cclemēte bō rupto confesso
re tuo atq; pontifice aul
uōl ꝙ. Eodem die Con
uersio salutis baptiste.

Deus qs ops deus. mira
sce matris ecclie vteru
constituisti. eo nos spū
alis mqnitate nrā tuēti
ficiam: quo bām iohem
baptistam mira uiscera
materna donuisti ꝙ. Secrē.

Munera dne oblata sāc
tifica: et nitrēdente beato
iohe baptista. ꝓhec nos
et a pcīis nīis mundis
emūda ꝙ. 2pl' Quis
qui nos bō iohis baptis
te solēnia frequētare con

redis. pñr qs: ut eadem
et deiotis membr celebremus. et eius patro
cinio pmereꝛ plene et
plenius augmentū p.
Cypriani et Iustine ꝑalus
Ops sempiterne ois. at.
deus: qui b̄os cypri
anū pontificē virgineq;
iustinā pmarturū pal
mā ad celos sublimasti.
concede pꝛicibus: ut nos
ipsoꝝ gloriosa certami
ne passionē: salutem
mētis et corꝑis feliciter
ꝺsequamur in tris: et ui
tam ꝑpetuā eox pia int
cessione possidere mereā
mur mirabilis p. **Cpla.** ꝑ
ꝑfidē **Sē** Iustoꝝ aīe. Alla
letanī **Secrō** Agone triumpha
li **Sūm** Descendens ihs de
mōte **Ofᷓ:** Humilis. **Secrē.**
Munera tibi dñe nr̄e de
uotionis offerim?: que
ꝓfic tibi grata sint ho
nore nois: et nobis sa
lutaria te miserāte red
dantur p. **Cō** Iustoꝝ aīe **Cpl:**
Suppliciꝰ dñe sanctoꝝ
tuoꝝ cypriani et iustine
mr̄m solēnia celebrātes
sacramēta celestia. pr̄a
qs: ut que ꝓfitem? gerim?
eterna gaudijs ꝙsequa
mur p. **Cosme et Dami**

Mane ꝑpiaꝝ scōr. **Oō.**
magnificet te dñe scōr
tuoꝝ cosme et damiani
bī solēnitas. p quoꝝ t̄ u
lis gliam sempiternā. et
opem nobis tu stabili
puidentia cōtulisti p do.
Cpla Reddet deus mercedē.
Sē Clamauerūt ihs. Alla p
nosa i ꝙspec. **Sūm** Dolite
arbitrari **Ofᷓ:** Gliabūt **Secrē.**
Munera nos mīa tua
deus et hec dona sācta: ut
ad tua p̄cepta mēm tu
am ꝓpitiatione tua cū
p̄cōr uenia ꝙsequam p.
Cō Poluerūt mo:tales. **Spln:**
Protegat dñe qs ꝑpli
tuū. et pr̄cepta celestis
mdulta cōmunit: et dep
ꝓcio rollatu sanctoꝝ p.
Wenceslai mr̄is dñica
Octoꝝ. Oō de Cpla.
Deus qui bī wenzesl
lai nobilitatē in meliorē
cōmutasti dignitatē. et
eū p martiꝝ palmā ad
celestē pduxisti gliam:
eius ꝓcibꝰ nos ab oī ad
uersitate libera. et eterne
bītudinis consortē ꝓfice
gliā p. **Secrē** Oblatis
qs dñe placare muner
ibus: et mr̄edente beato
wenzeslao mr̄e tuo a
dictis nos defende ꝑcul̄s.
p.

Bñ uenerzellat nuñs 2pl'.
nut suffragijs exoratus:
nia nos dñe ũnite defide.
℣. Michaelis archangeli.
Benedicat dño oēs angeli
eius potentes ũtutes qui
facitis ũbū ei ad audiendam
uocē sermonū eius ps̄ Bene
dic aīa mea dño et oīa que
intra me sūt nois sc̄i eius or̄.
Deus qui mira ordine
angelor ministeria
hominūq; dispensas. con
cede pitius: ut a quib;
tibi ministrantib; in celo
semp assistitur. ab hijs
in terra uita nra muni
atur ℣. Sola. lc̄o lib apokl'.
In diebz illis. Bñ sc̄his apli.
factū est preliū magnū
in celo: michael et angeli
eius preliabant cū dra
cone. et draco pugnabat
et angeli eius. et nō ualu
erūt neq; locus inuentus
est eor amplius in celo. Et
proiectus est draco ille
magnus serpens anti
quus qui uocat' dyabol'
et sathanas qui seducit
uniūsū orbem. Et proiectus
est in terram: et angeli eius
cū eo missi sūt. Et audiui
uocē magnā de celo dice
ntem. In nūc facta est salus
et uirtus et regnū deo nō
et potestas xp̄i eius: quia
proiectus est accusator fra
trū nror. qui accusabat
illos ante conspectū dei
nrī die ac nocte. Et ipsi
uicerūt illū ꝓpter sanguē
agni. et ꝓpter ũbū testimo
nij sui: et nō dilexerunt
aīas suas usq; ad mortē.
Ꝓterea letamini celi: et qui
habitatis in eis. Bñ Be
nedicte dño oēs angeli eius
potentes ũtutes qui facitis ver
bū eius ℣ Benedic aīa mea
dño et oīa interiora mea no
men sc̄m eius Alla ℣ Conci
liū est mare et contremuit ter
ra ubi archangelus michael
descendebat de celo. Seqū.
Magnū te michaelem ha
bentē pignus. Cunctī
nostroe si tamen sensu studea
mus esse dei. Poscamus ut
tuis ꝓcib; consortes meritorū
fieri. Sorte ũtutum in celi
bulis quā mdei cōspectu eos
eos habere confidimus. Qui
es beatitudo uera scōe ꝓpetia.
Quod qa sem nō posse fieri.
Nisi bonis studeamus initus.
Poscamus ut dei scōs mores
nos instruere semp possibiles.
Ut munere ualeamus aulā
que nō recipit ullā macula.
Tu qui dei caritate retines.
In mortalis pduraſti michael.

post mortē requiē nobis de
ꝯ illa t. S Mathi precare.
Accesserūt ad ihm discipuli eius dicentes. Quis
putas maior est i regno celoꝝ? Et adhomans
ihs puerū: statuit eū
in medio eoꝝ et dixit.
Amē dico vobis: nisi cō
uersi fuerīs: et efficiamini
sicut pueri. nō intrabi
tis in regnū celoꝝ. Qui
cūq; ergo humiliauerit se
sicut puerulus iste: hic ē
maior i regno celoꝝ. Et
quicūq; susceperit unum
puerū talē in nōīe meo:
me suscepit. Qui autē
scandalizauerit unū de
pusillis istis qui in me
credūt. expedit ei ut sus
pendatur mola asinaria
in collo eius. et demergā
tur i profundū maris. Ve
mūdo a scandalis. Ne
cesse est enī ut veniāt scā
dala. Verūtamē ve homi
illi: p quē scandalū venit.
Si autē manus tua uel
pes tuus scandalizat te:
abscide eū et proice abs
te. Bonū est tibi ad uitā
ingredi debilem uel clau
dū: quā duas manus
uel duos pedes hūtem
mitti in ignem eternū.
Et si oculus tuus scanda
lizat te: erue eū et proi
ce abste. Bonū est tibi cū
uno oculo uitā intrare:
quā duos oculos habentē
mitti i gehennā ignis. Vi
dete ne cōtemnatis unū
exhys pusillis. Dico enī
uobis: q̄a angeli eoꝝ in
celis semp uident faciem
patris mei. qui i celis est.
Credo nō dī nisi sit dñica.
Crebit angelus turi oī.
aurum templi habens thu
ribulū aureū in manu sua
et data sūt ei incensa multa
et ascendit fumꝰ aromatū
in conspectu dei alla. Scdē.
Hosānas tibi dñe laudis
offerimus supplicāt xp̄o
canentes: ut cū sācīs angelis
et nobis mīsericors
suffragio et placatus
accipias. et ad salutē
nr̄am puenire concedas.
℣. p̄fatio cottidiana. cō.
Benedicite oēs angeli dñi
dño ymnū dicite et super
exaltate eū in secula. 2pl.
Beati archangeli mi
chaelis intercessione
suffulti supplices te dñe
deprecamur: ut quos ho
nore plequimꝰ ꝑsingu
lis et mente per dñi.
Secunda p̄fatio os iust.

Sancti nos dñe ihū.
Hieronimi natalicia
votiua lenficet: et fue be
nefitis mifericordie attol
lant ꝙ do. Icō lib Sapiē.
In diebz illis. Optimū et
dathis et dathis ē michi
fenfus: inocuū et ueri
ī nic fpūs fapiē. Et ppo
fui illum regnis t fedibz
et diuicias michil eſſe dixi
in comparatōne illius. nec
comparaui illi omnē la
pidem pciofū. Om omne
aurū in cōpatione illius
harena eſt exigua: et tā
quā lutū eſtimabit argē
tū in conſpectu illius. Su
per ſalutem et ſpeciē dilexi
illā. qm in extinguibile
eſt lumē eius. Venerunt
aūt michi oīa bona pari
ter cū illa: et īnumerabi
lis honeſtas p manꝰ illi⁹
et letitias fui in oībus. qm
antecedebat me iſta ſapiā
et ignorabā. qm hoc oīm
eſt mater. Quā ſine fictō
fic didici et ſine īuidia cō
municō: et honeſtate illi⁹
nō abſcondo. Infinitus enī
theſaurus eius eſt hoīb⁹.
Quo qui uſi ſūt: participes
facti ſūt amicicie dei. Sē
dñe puenifti. Alla Iuſtus ut
pal. Icō Rex regum. Quā

qm lucerna. Offi ſolu
ti do. Secē Acepti ſit
īſpectu tuo dñe mea de
uotio: et eius nobis fiat
ſupplicatio ꝙ ſalutaris.
Pauus ſolēnitate deferet ꝙ.
Cō Magna ē gla ꝑpl' Exul
tet dñe ꝑplus tuus ni ſci
tui ieronimi cōmemora
tione: ut au⁹ votiua letit⁹
officio. ſeleuet auxilio ꝙ.
Remigy t cō. ei? Sacerdotes
Exaudi dñe po oīa nu
pulii tui. et ſcōe tuoe
remigi germana et uedaſ
ti antiſtiti ſolēnia cele
brantē: tpalis uite tribue
pace gaudē et eternū re
pone ſubſidiū ꝙ. Icō lib
Omnes illi mag ſapiē
tm erāt in ūnitate t ſa
pientia pditi. tm cau
tes dignitate ꝑfectam
et tm peritos in pſenti
ſclo. et ūnitate pruidentie
ꝑfis ſanctiſſima uerba
in pcepta ſua reputātes
modos muſicos et uarii
tes carmīū ſcīpturē. Ho
mines diuites in ūnitate
pulchritudinis ſtudiū
habentes pacificātes īdo
mitꝰ ſuis. Omnes iſti īge
nerationibz gentis ſue glo
riam ad epm ſūt: i diebz
ſuis habent⁹ in laudibz.

Qui de illis nat fuit: re
liquerit nomē marrādu
lauds eoe. Et fuit quoni
nō est memoria: pierit
quasi qui nō fuerunt. et
nat fuit quasi nō nat-
tus ipse et ei ipsis. sed
illi uiu mīe fuit: quoni
pietates nō dehierit. GE.
Este laetos. Alla Iurauit do.
sequ Rex regū Guz. Sint lu
bi off Iuuem david. Secre.
Oures nras qs dne et
nioe respice oblationes
fideliū: ut nbi grate sint
i nioe festiuitate soe. et
nobis cōferat tue pietatis
oms auxiliū p. Cō ibs
seruus. 2pl Replen sancta
mēto reparatois humā
ne prā qs dne: ut ea que
nobis mune celesti pre
bere dignatus es. p eade
nobis tribuas dons n
Ihesu xpm. Leodegarij
Oeus qui sanctū mīus o.
huius diei festiuita
tem pmemoratōne bī
leodegarij mās tua atq;
pontifias celebrare festis.
ad esta familie tue pab;
et da: ut nullus hodie festa
celebrans. eius mitis et
intercessionib; adiuuem p.
Oresenta munera qs dne
dne ita sancta pietate n
tuere: ut sī spūs pfundat
bndimone. et i nris no:di
bus dilemone ualidā m
fidant. p qua sāis mar
tr tuus leodegarius oia
no:pis tormēta deuicit pa?
Suppliamus dne sēti 2pli.
nris tu leodegarij atq; po
tifis solēnitate celesta sa
cramēta. aug suffragijs qs
largians. ut qd opaliter ge
rimus eius gaudijs con
sequam. p. francisci 2fessoris.
Oeus qui o:o. Os iusti.
ecclīam tuā bō fran
cisci mitis fetu noue plis
amplificas. tribue nobis
ex eius imitatione terrena
despice. et celestiū donoꝝ.
semp pcupatione gaudē
p. Epla. dilectus dno. GE.
dne puenit. Alla Iubi de
duxit sequ dulce melos Gūm
Demo lucrā off. Iustus
ut pal. Secre Munera tibi
dne oblata sācta: et mē
tem nre bō francisco abū
labe nos cupā purifi
ca p. Cō fidelis seruus. 2pl.
Ecclesiam tuā dne qris
gratia celestis amplificat
qua bō francisca illumiare
voluisti gliosis mitis et
exemplis p. In tōlatione
Bā wolfgangi statuit o:o.
eum pontifias tui dne

et pris nr̄i ihesu christi fo-
lemptate nobis celebran
tibus tribue: ut sic tribu
one eius deuotissime ce-
limus. ihū et actus eius fi-
delit' inuitem ℣. ꝙ de s. mar-
co. ꝙ de ss̄is sergio & bacho.
Epla Cetissimor carī deo ℭxxxm
ge fine sacidos. Alla iucundo.
seqū Rex regū Quē ꝙmc lubu
ge: vitis mea Secrē & ꝙlin
ut i die scō. Cui ss̄is seruis.
Sodē die sancti ppe sacidotes

Exaudi dne ihū. tu.
preces nr̄is et mētic
mente bīo marco confesso
re tuo atq; pontifice sup
plicatiōes nr̄as placid⁹
intende ℣. Epla pis pon
tifex ge fine sacidos. Alla iu
cundo. seqū. Rex regū Quē
ꝙmc lubi. ge: vitis mea.

Accepta sit tibi dne Secrē.
sanctę plebis oblatio pro
tuę honore sōe: quę se
mitis perpetue detribula
one redemptat auxiliū ℣.
Cui ss̄is seruis. ꝙlin. Celeb
muneris sacrati qs dne de⁹
nr̄: ut hec nos diuina mis
teria sōe tuę depuratio
ne sanctificent ℣. Sodē die Scr
Sanctę gti & bachi oīo.
tuę nos dne marcel
li apulei sergii et bachi
bīi mitis plequantur: et

tua semp flammat amore fer
uentes ℣. Secrē Mactata
tem tuā dne nobis qs hec
hostia reddat ymolanti
placatā digna tuę pie
tatis oblatione fōe ꝑcr. ꝙlin.

Oīa qs dne sanctis nos i
nouam milicie: et bīe
mrīm tuę marcelli apu
lei sergi et bachi pīcibz et
mitis adiuuetr ℣. In tri-
latōne sī Erhardi Sanctifica.

Oīa nobis qs dne oīo.
bīi erhardi sacerdotis
tui atq; pontifics mīllan
one celebritatiz: ut sic per
illius suffragia multos
liberasti. ihū et nos eodē
mīlicie a pīce tuę
pticulis expete dignis ℣.
Epla Dedit dns ꝙfessi. Ge
nuem dauid. Alla Ornauit
luc. seqū. Alli ꝙpo deau Cxxv
eūs vos elus sal tic Secrē.
vitis mea Cui. ss̄is seruis.
Secrē & ꝙlin ut s̄ mdie scō.
Dyonisij & soc. ei? pellus at

Deus qui hodierna die
die bīi dyonisii
virtute sanctę i passio
ne roborasti: quiq; illi
ad predicandū gentibus
gliaz tuā tribuisti & eleu
therii sociare dignat⁹ es.
tribue qs nobis. ex eoīi
imitatione. p amore tuo

plperi mihi despice: et
nulla eius aduersa for
midare ℣. Non tibi Sapie.
Spiritus meus attenuabit
quietē: et in cōspectu
illius benedicent. Apes eni
illos i saluante illos: et
oculu dei in idigentes se.
Qui timet deū nichil
trepidabit: et nō pauebit
qm ipse est spes eius. Ti
mētib⁹ deū bñ est cui. Ad
quē respiat: et q̄s est for
titudo eius? Oculi dñi su
per timentes deū: protector
potentie fortitudinis
uirtutis regimē ardoris
et umbraculū meridiani
defensio offensionis et ad
iutorii casus exaltans
aiam et illuminās oculos. Dans sanitatē et vi
tam: et benedictionē. Se.
Omnia dñe. Alla Exultent
iusti coram Agone triumphali.
Gaz delectabilis ihs de mō
te. Off Humilibus deus Secre.
Hostia dñe q̄s qua sce
tie dyonisii rustici et eleu
therii familiam recensen
tes offerim⁹: et unaqua
que peccatorum absoluat
et tue nobis miē donet cō
sequi ℣. Co. Ego vos ele. 2pl.
Omnis opus dei. ut qui
electa alumētia percipiā?
intredentibz sās tuis dya
nisio nichoo et eleutherio
pbet contra oīa aduersa
munimē ℣. Serorris et
sacōE eī oīa de diuica fiant.
Tribue q̄s dñe beā oīo
rii mrīm tuoE gerē
onis sollicitudinē: eius sedu
lis precib⁹ obtinere: qui nos nu
llis suffragijs: ut cor
mētiemētib⁹ mitis famu
latus tibi posimus pla
cere obsequia ℣. Secre Mu
nera que pietati tue de
mētissime pr. sōE mrīm
tuoE gerōnis sollicitudinis
eius in honore offerimus.
q̄s: ut coE opitulātib⁹ me
ritis fiāt tue clemēne ac
ceptabilia. et nobis pfi
ciant ad indulgenciā ℣ 2pl.
Deus qui nos et celestib⁹
pascere sacramētis: et
sōE mrīm tuoE gerōnis
sollicitudinis eius non desinis
fouere presidijs: pia q̄s:
ut q̄d illis ad gliaz cōmi
tis nē sit fragilitatis
auxiliū ℣. In translatione
sī Augustini oīa fiāt sicut
in die sī Sequētis Rex regū
Sti Maximiliani oīo.
Omnis nu maximili
ani q̄s dñe veneranda
festiuitas: salutaris auxi
lij nobis prestet effectū ℣.

Oꝛa nobis qs ops deus. ut nre humilitatis oblatō ep̄tiose tibi grata sit hono re iustose: ut nos emūdet corpe et mēte sāctificet ℣. Supplis dne sacramē epl̄. tis qs mēdente bō maxi miliano mre tuo ad re demptionis etne pficiat augmentū ℣. Colomām Ds mūs inimite tua oꝛō. dne bñ colomianum mūs tu pōbz a pctis apns absoluam: qui vm gemit tu sertando vestigia paliemo reatu suspensus morte pacent exerpit ℣. epl̄a Iustus si morte. Sē. dne puenit. Alla detrahit iust⁹ celestis re laudat Seqn̄. Exhoret xpe tuor exultatō vem. Iuit q sonās ecclia ap plaudit nubilatōne festiua. Offert iam dies āmet votiua pps gaudia plā colomām solēnia. Laudanda aiē mītat egns prestet remedia cunctis pie petentibz fidelia. ℣ qualis vim sā innocentia. Qui mūdi spernit lenia vel nocēta. Ipi tus et humilis ihu sequipeda darus hetos fit consoltmipe ti. Ut dū sequit dni vestigia patibula petit poli fastigia. Non sint tua pctā obpro bria pstus multa supplicī genem. Mūr victria melo gliatur laurea. Ut sequlis dona obtineat etherea. Hū mo regi fundat oraniā. Cui sit laus dens et glia. Gnz. Hi qs vult post me. Off: poslumda. Secrē Hys sā crificijs dne bñ colamā mi mūs tui oꝛo sca nos apet: ut illius mēbris āmunerem. cui ille sera tus exemplū primu me ruit merite delicto ℣. Cō. Hui vult ue. epl̄a Ti colo mām mūs tui dne me ritis adiuuem: qui vm gemit tu vis adherens palterius quoq; excessu penā patibuli i nocent ombuit ℣. Kalixti pape. Ocus qui oꝛō sacdotes tu. nos tonspins ex tām in firmitate drigere. ad aiarē tu nois tos mi sterio: dit pcōe nroe ex emplā restaura ℣. Epl̄a Iustus es: sine. Sē. Sacdo tes ei? Alla elegit te. Cuī vi gilate et orate. Off. Vitas mea. Secrē. Hostia no bis dne pstet oblatō: que nos et aiabz nris expe diat. et pētua salutatio ne confirmet ℣. Cō fidelis sem? Omis ops deus: ut epl̄. reatū nrū inuniā sacrā

ta punitor. et vere vnus
di nobis operatur effectu
℣. Galli abbatis os iusti.
Os qui pursequitur oro.
Die honorabilem
nobis in beati galli
confessoris tui solemni
tate festa. da populis tuis
spiritalium gratia gaudi
orum. et omnium fidelium men
tes dirige in viam salutis
etue ℣. Spes dilectus deo
et hominibus Se die quem fecisti.
Alla Justus ut palma flore
Confessor: xpi Qui videre di
gnatus es orare. Off. Populi
a do. Secreta Hostias quas
quas nomini tuo sanctificandas
offerimus: ita gratia confessio
nis tui, prosequatur oratio: per
quam nos expiari tribuis
et defendi ℣. Cor magna e
gia. Post Bti galli confes
soris tui cuius hodie festi
uitatem corpore et sanguine
tuo nos sanasti. qs dne
intercessione nos adiuua:
per quem solemnitate peragimus
nia sec letantes ℣. Luce
Euangeliste os iusti ora.
Intercedat pro nobis qs
dne sanctus tuus lucas euan
gelista. qui tuus mor
talitatem iugit in tuo
corpore pro tui nois honore
portauit ℣. Ita lib' apoc.

Dieb; illi. Ego sapientiam effudi
sicut ego iohes. Vidi thronum
sperti sedis: et in circuitu
eius quatuor animalia. plena
oculis ante et retro. Et
animal primum: simile leoni.
Et secundum animal: simile vitulo.
Et tertium animal: hns faciem
quasi homis. Et quartum
animal: simile aquile volanti.
Et quatuor animalia singu
la habebat alas senas:
et in circuitu et intus ple
na sunt oculis. et requiem
non habebat die ac nocte
dicentia. Sanctus sctus
sctus dns deus oms qui erat
et qui est: et qui venturus
est. Et cum darent illa qua
tuor animalia gloriam et hono
rem et benedictionem sedenti
sup thronum viuenti in scla
seculoe. Procidentes viginti
quatuor seniores ante se
dentem in throno: et adora
bant viuentem in scla
sculoe amen. Se Bti vir. Alla
Laetabundus exultet fidelis chorus
exultans celigrauit dns. Ore
da non dic. Off. Immensam.
Oua qs oms dns: ut secre.
tum munera que sacramus
tibi digneris euangelista
tio tuum et medicina nobis
operentur et gloriam ℣. Per eum
dem. Cō. Bti sermus. Post

Oꝝ nobis qs ecclie deus: ut qđ de scō altari tuo ac rpiñ. pcrebr̃ ubi euangelistē tuū lucē sūmsit aīm nr̃as nr̃is. pqđ tua esse possumus p. Januarij et Magnifi sonoe ei? oīō. Mereat te dñe scōe nr̃m tuoe Januarij sonoeqz ei? ubi solēnitas: qua t illis gliaz sempiternam. t opem nobis ineffabili pietate cōsulisti p. Secrē In tuoe dñe mōre pcepta scōe. sacrificiū illud offerimus: de quo nr̃m sūpsit oīe principiū p. Vt nobis dñe sacramēta tua cer ta saluatiō: et mysteriis bus sās tuis quoe festa solēniter celebramus. et cōtinuis foueam? auxi lijs p. Vrsule cū sodalibz. Gaudeam? ps Exultate deo oīō.

Deus qui digne sanctis uirginibz tuis agonis robur indidisti. quo p martirij palmam ad supne cōtemplationis p̃mia peruenirēt gloriam: da qs eaē nos mysteriis tuis adiuuari. quas hodierna die cunctis mōre studio ī celestibus festis triūphare p. Qui. Reddet deus mercedē. Gē

Filiolus deus. Alla uox exultationis Seqū Agone triūphali. Gōz Cū audierimus pūlum. Off Letamī mdo. Secrē Oblata dña tua dona nr̃a hec libamus ut nr̃is plācata uirginū tuaē ueneratiōne tue maiestati oblata nr̃a p̃ueniat et fiducia: et pcuriat nr̃e cōtanti mysterij exequē di reddant affectū p. Cō. Et cū sanctis Celestis dñe alumnę referti sacramēto qs: intercedentibz sās uirginibz tuis ac mārtiribz q̃ pillaē celebram? gloriā ad nr̃ salutis p̃fectū ī cremētū p Seuer dō. Beatus seuerus sacerdos et confessor tuus qs dñe pl̃a nos mōrtalitatis ne cōmendet: ut tibi pla cato fiducia suffragio quā nō meremur indulgentiā ꝙsequam? p. Secrē Adspice qs dñe munera dignanter oblata: et ut seueri sufragantibz meritis ad nr̃e salutis auxiliū p̃ueniāt dcrē p. Ad Beati seueri sacerdotis et confessoris tui qs dñe pl̃ibz ꝙsidentes: ut ea que sūpsim? celestia remedia capiam? p. Cris Opem ī Crispinianum oīō. Deus spes luminū tm

ani lumē mentiq; lux
pferta beatoe: qui uere
es lumē ecclie tue. da cor
dibz nris et digna tibi
ōne ploluere. et ī tuoe
scōe qlibz et cultu ma
ri gliosa te semp victo
ria collaudare ꝑ do. Secre.

Hostias nras ḋne tibi
dicatas placatus assū
me: et intercedentibz scis
tuis crispino et crispinia
no. ad pcetuū nobis tri
bue puenire subsidiū ꝑ.

Cantus ḋne replen dpl:
mutatibz. pra qs: ut inter
cedentibz scis tuis crispi
no et crispiniano salutaria
dona capiamus. et
a tua nūquā laude cef
semus ꝑ. Amandi q̄fesso

Letā nos qs ihs. ḋno.

ḋne sci amandi sa
cerdotis tui q̄fessoris tui fes
tiuitas semp exoptat:
que et iocūditate nob
tue glificationis īfundat.
et nos tibi reddat acceptos ꝑ. Secre tpli ot im
mediate dicti est de scō
Steuero. In uigilia apli
i Symonis tiude Intret

Concede ḋne. mesperi.
qs ops deus: ut sic
ut aplōr tuoe symonis et
iude gliosa natalicia p

uenim? sic ad tua būfi
cia pmerenda mancipiū
niam pnobis ipsi pmit
mant ꝑ. Scō actuū apl̄oe

Surgens in diebz illis
quidā philetus nāe
mainaliel legis doctor ho
norabilis uniūse plebi:
iussit foras ad breue ho
mines fieri. Dixitq; ad illos.
Discedite ab hoīb; istis: et
sinite illos. qm si est ex ho
mīb; consiliū hoc opus
dissoluet. Si uero ex ḋo est:
nō potestis dissoluere illud.
Ne forte et ḋo repugnare
inuemamī. Consensit
autē illi. et cōuocātes apos
tolos cedis denūciauerūt:
ne loquerent in noīe ihu
et dimiserūt illos. Et illi
quidē ibāt gaudentes a
conspectu concilij: qm dig
ni habiti sūt pnoīe ihu
cōtumelia pati. Omi autē
die in templo et circa do
mos nō cessabāt docentes
et euangelizātes ihm xpm.

Sēcundū ioh̄em. Si quis
Ille t. d. i. d. s. Qui ha
bet mandata mea et ser
uat ea: ille est qui diligit
me. Qui autē diligit me
diliget ꝑr meus: et ego
diligā eū. et manifestabo
ei me ipm. Dicit ei iudas

CCxxxij

nō ille scḡanatḡis. dūc q̄d
famī est: qā nobis mani
festatiꝰis es tr ip̄m t nō
mūdo? Rñdit ihūs: t dix
it ei. Si quis diligit me:
sermonē meū seruabit. Et
pater meus diliget eū: et
ad eū veniem? et mansio
nem apud eū faciemus.
Qui nō diligit me: sermo
nes meos non seruat. Et
sermonē quē audistis nō
est meus: sed eius qui mi
sit me patris. ℟. Exultabūt
sc̄i Secre Muneribꝰ nris
dñe aplōꝝ nroꝝ symonis
et iude hostia p̄cedentes q̄s:
ut que conscientie nre pre
pediūt obstacula. illoꝝ
nōis gratia reddant. ℣.
Cū iustos nre q̄l Supplo
dñe sacramento suppli
cat̄ deprecamur: ut intercē
dentibꝰ sc̄is aplis tuis q̄d
petim̄ ḡrem̄. ad vitā
capiamus eternā. ℣. Bene
dicam?. In die sc̄o Quicū.

Deus qui nos p oīa.
bōrōs aplōs tuos sy
monē et iudā ad agnitā
onē tui nois venire tribu
isti. da nobis eoꝝ gliam
sempiternā: et p̄fitendo
celebrem?. et celebrādo p̄fi
cere ℣. Sola. Ad Cōnos.
ies. Scimus q̄n dilī

gentibꝰ deū oīa cooperant
in bonū: hys qui secm
p̄positū vocati sūt sancti.
Nam quos p̄scauit t p̄
destinauit conformes fie
ri ymagini filij sui: ut
sit ipse p̄mogenitus in
multis fratribus. Quos aūt
p̄destinauit: hos et voca
uit. Et quos vocauit: hos
et iustificauit. Quos aūt
iustificauit: hos t mag
nificauit? Quid ergo di
cemus ad hec? Si deus p
nobis: q̄s contra nos?
Qui etiam p̄prio filio
suo nō pepcit: sed p nob
oībus tradidit illum.
Quomodo nō eciā cū illo
oīa nobis donauit. Q̄s
accusabit aduersus electos
dei? Deus qui iustificat.
Quis est qui condemnet?
xp̄us ihs qui mortuꝰ est.
imo qui et resurrexit qui
est ad dexterā dei: qui etiā
interpellat p nobis. Quis
nos separabit a caritate xp̄i?
Tribulatio. an angustia.
an p̄secutio. an fames. an
nuditas. an p̄riculū. an
gladius? Sicut scriptū est.
Quia p̄pter te mortificamꝝ
tota die: estimati sumus
sicut oues occisionis. Sed
in hys oībus superamus:

pter eū qui dilexit nos.
certus sū enī: qā neq;
mors neq; vita. neq; an
geli. neq; pncipatus. ne
q; fortitudo. neq; altitu
do. neq; pfundū. neq; cre
atura alīqua potīt nos
separe a caritate dei. Que
est in xpo ihu: dño nro.
GE Nunis gougrath. Alia
non vos me. lectū Clare scōe.
In illo t. Her S solhem.
mando vobis: ut diligā
tis īuicem. Si mūdus
vos odit: scitote qā me
priorē vobis odio habu
it. Si de mūdo fuissetis:
mūdus qđ suū erat dili
geret. Quia vero de mū
do nō estis: sed ego vos
elegi de mūdo: pterea o
dit vos mūdus. Memē
tote sermonis mei quē
ego dixi vobis: non est
seruus maior dño suo.
Si me psecuti sūt: t vos
psequent. Si sermonē
meū seruauerūt: t ves
trū seruabūt. Sed hec
oīa facīet vobis ppt no
mē meū: qā nesciūt eū
qui misit me. Si nō ve
nissē et locutus eis fuis
sem: pctm nō haberent.
Nūc autē excusationē
nō hūt de pcō suo. Qui
me odit: et pr̄em meum
odit. Si opa nō fecissē in
eis que nemo alius fecit:
pctm nō haberēt. Nunc
autē et viderūt t oderunt
me: et pr̄em meū. Sed ut
impleat sermo: qui in lege
eoꝝ scptus est. Qā odio
habuerūt me gratis &
Credo dic. Off. Iniquiez tra.
Altēm dne scōe Secrē.
aplōꝝ tuoꝝ ppciā rcolē
tes qs: ut ea nīe sacris mys
teriis expiati dignius cē
lebremus P. pcīco de aplis
cū vos q̄ sceati. Apl̄ Correp
tis dne sacramētis suppli
ces exoramꝰ: ut inter ceu
tibz bās aplis tuis que
pillōꝝ veneranda gestum
passione nobis pficiant
ad medelam P. In octava
ōīm scōꝝ Timete dñm
One deus nr. mul oīo.
nplici sup nos gīa
tam tuā: ut quoꝝ pcedi
mus gloīa solēnia
tribue subsequi m scā P.
fessione letandam P lcō ii.
In diebz apakl. Vīt iohīs ap.
llis. Cepe ego iohēs vidi
in medio throni et q̄tuor
aialiū: et in medio seniorꝝ
agnū stantē tamq̄ occi
sum hntem cornua septē
et oculos septē. qui sūt sep

tem spūs dei missi in om
nē terrā. Et uenit et ac
cepit de dextā sedentis i thro
no libri. Et ni aperuisset
librū quatuor animalia et
uiginti ꝙtuor seniores. ce
ciderūt coram agno hītes
singuli cytharas et fia
las aureas plenas odo
ramētoe. que sūt oīones
sctōe. et cantabāt quasi
canticū nouū dicentes.
Dignus es dne accipere
librū. et aperire signacula
eius. qm occisus es et re
demisti nos deo i sanguī
ne tuo ex oī tribu et lingua
et pplo et natione. Et fe
cisti nos deo nro regnū
et sacerdotes et regnabūt
sup terrā. Et uidi et au
diui uocē angeloe mul
torū in circuitu throm
et animaliū et seniorū: et
erat numerus eoe milia
miliū uoce magna di
centiū. Dignus est agnus
qui occisus est accipere
uirtutē et diuitias et sa
pientiā et fortitudinē et
honorē et gliaz et bene
dictionē. Et omnem creaturam
quā in celo et super terrā
et sub terrā et que sunt in mari
et oīa que in eis sunt audiui
dicentes sedenti in throno
et agno benedictio et
honor et gloria et imperium
in scla seculorū amen. Et cecidērunt seni
ores. Descendēs ihs de mō
te. Dixit. Mirabilis de? Secū.
Aiunt tibi dne deus mu
neribz nr̄is mundū? oblatis.
ne qs: ut ad salutē mām
oīm sctōe tuoe pgenie
phīāt. quoe solēnia ve
nturū putentur? p. Cō. Ame
dico vob. Ad Ant. Et ecce ancille
tis dne et gaudens optatā
celebritatē explens qs: ut
sctōe pīb; adiuuem. quoe
rem: dono mb; exhibent. p.
Wolfgangi epi. Oratio dia.
Deus qui nobis hodi
ernā diē sacratissi
mam bti wolfgangi cō
fessoris tui atq; pontifi
cis tribuisti: ad cuius ꝓcul
dubio nr̄e pīb; et da: ut
cuius gliaz celebramus
meritis eius adiuuem. et
pīb; p. Ad thymothei.
Rone. Testificor coram deo
et dño ihu qui iudica
turus est uiuos et mortu
os et aduentū ipius et regnū
eius. predica uerbū
insta opportune inopportune
argue obsecra increpa in
omni pacientia et doctrina.
Erit enī tempus cū sanā
doctrinā nō sustinebunt:
sed ad sua desideria con
gerabūt sibi magistros pru
rientes auribus. Et a ue
ritate quidē auditū auer
tent: ad fabulas aūt cō
uertent. Tu uero uigila

m oib; labori. opus fac
euangeliste. miſterium
tuū imple: ſobrius eſto.
ego enī iam delibor: et
tempus reſolucionis mee
inſtat. Bonū certamen
certaui. curſū cōſummaui:
fidē ſeruaui. Dereliquo
reposita ē michi corona
iuſticie quā reddet michi
dñs in illa die: iuſtus
iudex. Non ſolū aut̄
michi: ſed et hys qui di
ligūt aduentū eius. Sē.
Ste ſacdos. Alla iuraui do.
In wolfgangi cena ſeqū.
mus honorē xp̄o dulce
melos. Dignus pangi can
ſcendit in die illo preſul ce
los. Qui natalēs exlucua
lyui? mūdi leuia puer ſpre
uit. Vox excellens artibus
ī remotis partib; fama re
uit. Poſt ſcolarī regimē co
gitur ad columē dranatis.
Sed aſpernēs ſclm fit ī claul
tro ſpecialū monachatus.
Demū in pānonia fidei p̄
conta fructra ſerit. Ratiſpo
na puerile relar fiunt exulē
dū nō querit. Sic errata
corrigit lapſis manū por
rigit deus illū dirigit ꝓſpe
rando. Gregem xp̄i paſtb?
ſouet ſine baſtibus hoſtis
obſtat aſtibus vigilando.
ſraudis hereſie victor ꝓphe
tice multa predixit miracle.
Celo dans ſpūlī poſt in
gens mītū gregem defen
dat nūc creditum. Gum̄.
Sint lūbi. Off: vitas mea.
Et mīcors deus Secr̄.
ut hec nobis ſalutaris
oblatio ꝓmereſſiante ſā
wolfgangi pontificis
nos et a ꝓcis cunctis
mdelm̄ enter expediat.
et aboibus nocat aduer
ſis p. Cō Bhis ſeruis. ꝓl.
Sancta mētis ſalutis nre
ſuſapiētes celeſti bene
dictione ap̄s p̄ nos qs
potenti obtate ſāctā: et
bñ wolfgangi pōtificis
tui atq; pontificis ſolen
nitate gaudētes. p̄ntercſ
ſionē cuncte ꝓtectoris nr̄i
fac nos in eterna ai ſctis
tuis glia gaudere p Jn.
Gaudeam? die octāe ſcē.
Dēs mdīno die feſtū cele
brantes honore ſcē octāe
de quo ſolēnitate gaudent
angeli et collaudāt filiū dei.
p̄s Exultate iuſti ī dño rec
tos decet collaudatio. Oc.
Opūs ſempiterne deus.
qui nos octāe ſcē
nioe mīta ſub una tri
buiſti celebritate vene
rari q̄s: ut deſideratū no

bis nic ꝓphanonis ha
bitudinē multiplicans
nitessoribz laudians d.
Eodē die celauit ītis ō
Vidi alterū angelū ascē
dentē ab ortu solis
habentē signū dei viui:
et clamauit voce magna
q̄tuor angelis quibz da
tū est nocere terre et mari
dicens. Nolite nocere terre
et mari neq; arboribz:
quo ad usq; signemus
servos dei nr̄i in frontibz
eoꝝ. Et audiui numerū
signatoꝝ centū quadra
ginta q̄tuor milia signa
ti: ex oī tribu filioꝝ israhel.
Ex tribu iuda: duode
cim milia signati. Ex tri
bu ruben: xij. milia. sig.
Ex tribu gad: xij. mi. s.
Ex tribu aser: xij. mi. s.
Ex tribu neptalī. xij. mi. s.
Ex tribu manasse. xij. mi.
lia. Ex tribu symeon: xij
mi. s. Ex tribu leui: xij
mi. s. Ex tribu ysachar:
xij. mi. s. Ex tribu zabu
lon: xij mi. s. Ex tribu io
seph: xij. mi. s. Ex tribu
beniamin: xij. milia. s.
Post hec vidi turbā mag
nā quā dinumerare ne
mo poterat. Ex oīb; gen
tibus et tribubz et pplis
et linguis stantes ante
thronū: et ī conspectu ag
ni amicti stolis albis. et
palme ī manibz eoꝝ. Et
clamabāt voce magna
dicētes. Salus deo nr̄o:
qui sedet sup thronū et ag
no. Et oēs angeli stabāt
in circuitu throni et senio
rū et q̄tuor aialiū: et ceci
derūt in ꝑspectu throni in
facies suas: et adorauerūt
deū dicētes amē. Benedi
ctio et claritas et sapīa et
gratiarū actio: honor et
virtus et fortitudo deo nr̄o
in scla sclōꝝ amen. Sē.
Timete dnm oēs sci eius q̄m
nichil deest timētibz eū. ℣. In
quirētes autē dnm nō deficī
ent oī bono. Alla. ℣. Vox exul
tationis et salutis ī tabernā
Omnes Seqñ. milis multor
sancti seraphin cherubin
throni quoq; dnationesq;
principatus potestates virtutes.
Archangeli angeli nos decet
laus et honores. Ordines

nouenos ſpiritui beatorū.
Quos nobis laudibꝫ firma
uit caritas. ¶Nos fragiles
hoīes firmate ꝓbus. ¶Et
ſpiritales pmuniates uīo
uuale uīcātes foueat.
¶Nūc et in eui uris ſimus
digni ſaleūs mī eſſe ſeruis.
¶Nos quos dei grāa uīcā
tiet. ¶Et angelis ſocios fent
eſſe polo. ¶Nos patriarche
¶phete apli ¶cfeſſores uīes
monachi uirgines. Et ui
duarū ſcāe oīmqꝫ placen
cū ꝓla ſupremo dño ¶nos
adiutoriū. ¶Nūc et phen
nter. ¶foueat ꝓtegat ut uef
trū in die poſcimus gaudi
oꝝ ueſtroꝝ. Euꝫ. Videns
ihs turbas. ℟ Credo. dr. oīa:
¶Letamī mdño et exultate
uſti et gliamī oēs recti cor
de. Secre ¶Munera nbi
dñe nre deuocois offe
rimus. que et ꝓuide n
bi grata ſint honore tuo
rū: et nobis ſalutaria
te miſerante rēdantur.
¶Noſtras nbi dñe hīa alia.
aſpectꝫ uīs tui dignas
uitas benign⁹ aſſūme:
et ad ꝓfectū nobis ce
lue puenire ſubſidiū ꝑ.
ꝑfatio de ſcā trinitate. Co.
et ſi cora. ¶pl Eūe oīm
glioſa confeſſio dñe de⁹

tribuat nobis: ut ꝑ hec
ſcā que ſūpſim⁹ nige ad
uſtra mentis mēſe tue
deapib⁹ ſagittem? alia.
¶Quis opus deus: ut qui
mleſtia alimēta ꝓcipiu⁹?
intrēdente hīo celario uīe
tio. ꝓhec contra oīa ad
uerſa muniam⁹ ¶ Alia
ſtra ebdom quid opus e
ſt de oīb⁹ ſcīs ꝓhari
ſtorū? bapīaꝫ ſcōe Epla.
Reddet deus mercedē ſue
timere dñm ut⁹ alia letami.
ſequū obmittē. Euꝫ. Videns
ihs turbas. Credo dr. ꝓfa
no cotū. Off: Letami Coī.
et ſi cora. Euſtachij ⁊ ſocōe
¶Ops ſempiterne ei⁹ dio.
tuus: qui in ſcōe cor
dibus euſtachij et ſocōe
eius Hāmam dilectōis
nie ardere fenſit: da mēbꝫ
uris eiue fidei tantaſqꝫ
uitē: ut quoe gaudem⁹
triūphis ꝓficiam⁹? exem
plis ꝑ. Secrē ¶Suſcipias
ꝓlentibꝫ dñe que tibi in
uoe cōmemoratione ſcōe
deferim⁹? mitende placatꝫ:
ut et deuocōm uīe ꝓfi
ant ⁊ ſalutē ꝑ. ¶pl ¶Ce
leſtis dom bñdictione ꝑ
cepta ſupplices te dñe de
precam⁹: ut idem nobis
mitentibꝫ ſcīs tuis quoe

festa agimus. et sacramē
ta causa sit et salutis per.
leonhardi confessoris Postcō.

Deus qui beatū Leō.
leonhardū confessorē
tuū hodierna die suscepis
ti amice remunerasti. cede
principijs: ut qui eius gau
dem⁹ mitis piacemur
exemplis. et de eius int
cessione veniā. et vitam
meream eternā p. ēm de qui
bus scās. Sp̄la Iusti deuiet
se dne puemsti. Alla Iusti
deuxit seqñ. dulce melos.
Sui Nemo lucernā. Credo.
dr. Off: posuisti dne. Secrē.

Per sacra nos qs dne q̄
pueneradis bti leonhardi
confessoris tui deprecā? mise
ras vincula p̄cōr nrōr sol
uant: et eius obtentu ab
cunctis nos iniquitatib⁹ adiuuis p.
p̄fatō cotti. Cō fidelis seru?.

Dignus dne p̄petue salutis sumētes clemētiā
tuā ops deus īploramus:
ut bto leonhardo mīstrante
ante celestis vite p̄mia cō
sequam⁹ p. Ite in octi sāc
mōie: A Quatuor corona
torū Introit īspāi Ord.

Deus qs ops deus. ut q̄
gloriosas mires festes in
sua confessione magnificas?
pios apud te īnā intercel
sione semp̄ iuuem⁹ p. leō libr

Audite me diuini sapie.
fructus: et q̄si rosa plā
tata sup riuos aquarū
fructificate. Quasi liba
nus odorē suauitatis ha
bete. florete flores q̄si liliū
date odorē et frondete in
gratiā. et collaudate can
ticū: et benedicite dnm in
operib⁹ suis. Date mag
nificentiā eius magnificentiā: et cō
fitemini illi in voce labioꝝ
vocē in canticis labioꝝ et
cytharis. et sic dicetis i cō
fessione. Opa dni omnia
ea bona valde. Sē. Omnis
dicta dne. Alla preaela in cō.
Sui descendes ihs de mōte.
Off: Alia nīa. Secrē Bene
dictio tua dne largiat de
mentē: que et munera
nra deprecantib⁹ cās nus
tibi reddat accepta: et no
bis sacramētū redēptiō
nis efficiat p. Cō. Posuisti
mōtti. p̄f Celestib⁹ re
fecti sacramentis t gra
tias supplices te dne dep
cam⁹: ut quoꝝ gliam⁹ mi
riphis p̄tegam⁹ auxi
lijs p. Theodori mīs in

Deus qui Ord. vnice tua.
nos bti theodori mar
tiris tui confessione gliosa
mīdas et p̄tegis: presti

nobis ex eius miraculone
placere et ōione hilari ꝑ.
Qui audit dñm li. sapie.
Qui attendit mandā
tis eius: et qui confidit
in illo nō confundet.
Timēti dñm nō occur
rent mala: sed ītempta
one deus illū conseruā
bit. et liberabit a malis.
Sapiēs nō odit mādata
et iustificationes: et nō illidet
q̄si nauis in pcella. Qui
nio sensatus credit legi
di: et lex dei fidelis. Qui
ministrationi nē mansuetus
parabit cōfū: et sic de
peccatis exaudiet. et cō
seruabit disciplinā et iu
stificabit. In semita dñi
sepati sunt fatui. et sapi
entes facto sole et ꝓcepti
sunt diei et ortus solis et ꝓcepti
nisi odiēte et ī mutauit
ppa et dies festos illoꝝ:
et in illis dies festos cele
brauerūt ad horam. Ex
ipsis exaltauit et magni
ficauit dns: et ex ipsis
posuit ī numerū dieꝝ.
Et oēs hostes de sole et ex
ercitū. unde creatus ē adā.
In multitudine disciplī
ne dñi sepatauit eos: et in
mutauit vias eoꝝ. Et ex
ipsis benedixit et exaltā
uit. et exipsis sanctificā
uit. et ad se applicuit. Gē.
Dñe puenisti. Alla Ps. vic.
Gūz Cū audieritis ꝑ. Ofᵉ.
Gla t honore. Secrē Suf
cipe dne fidelium preces cū
oblationibus hostiaꝝ: ut
intercedente bto theodoro
mre tuo ad celestē gliam
tuscam? ꝑ. Cō postiō 2ꝑ.
Oīa nobis qs dne. inter
cedente bto theodoro mar
tyre tuo: ut que ore continga
mus pura mēte capiam?
ꝑ. Martirum epi sacerdotes tui
Deus qui consp̄icis oīa.
q̄a ex nulla nra ope
rante subsistim? presta ꝓpi
ce misericordie tue: ut intercessione bti martiri
confessoris tui atq; pon
tifices contra oīa aduersa
munimur ꝑ. Gla Gētes sa
cerdos magnꝰ qui i vita
Gē Gētes sacerdos Alla t hal
leluia. Hunc epūs magnauit a seclo
duxit in xpo gēma sacerdoī.
Sacerdotē xpi mar seqū.
Sanctū nunciā ꝓbē ma
nat ecclia pōs katholice.
Atq; illius nomē oīs hereti
cus fugiat pallidus. Pessi
ma letifer genitrix malis
filij. ydolia exuliet ecclitrix
tanti numinis. Et gallie tri
na diuisio sancta certat lit
gio cui⁹ esse debeat pcliul.
Sed pacē habē se patrem

oēs gaudeāt nomē ei⁹ cuius
mpius foueāt. Huic fran
cōrū atq; germane plebs
ois plaudat. Quibus uidē
dū in exitū nīm ista occle.
Hic celebris est egipti pam
bus grece quoq; nītis sapi
entibus. Qui mparis se
martīm meritis sentiunt
atq; eius medicamīe. Nam
febres fedat demonesq; fugat
palitātē mēbra glutinat.
Et mortuoē sua prece rui
reddit corpa uite pristine.
Hic ritus sacrilegos destruit
et ad xpi gliaz dat agnellus
ydola. Hic nudis mistria
bracchys cōfiteōs piditus
est celesti lumīe. Hic caulis
ac manibz martir et tonis ui
nibus suspensus trena cōcta
respuit. Cuius ore nūquam
xpūs abfuit cuius uisceā
uel quidq; ad ocrā uitam
ptinet. Igit te cūcta posim⁹
amartīne ut qui multa mi
ra hic ostendisti. Eiā de celo
gratiā xpi nobis supplicatu
tuo semp mīndas. Qui.
Dnūt lumībus ōrī. Off: In
uem dauid Secrē Oia mi
sericors deus: ut sicut nos
salutaris oblatio: et a
cūctis reatibz mūdemur
expediat. et ab oībz tueat
adūersis p. Cō dnē quiq; tu-

Oēi qs dnē deus nr: ut
quoē sollēnitate uotiua
sit sācta mēta. coē nobis
salutaria mīssione rō
dantē p. Secrē die Menne
Oēi qs ops mīs. Dō.
Deus: ut qui bñ men
ne mīs tui natalīa
colimus. mīssione ei⁹
tui nos amore uiuere
mur p. Secrē Muneribz
nris qs dnē prebusq;
suscepīs: et celestibz nos
mūdā misteriis ꝛ clemē
ter exaudi p. epl' Sancti
menti tui dnē diuina li
bacio penetralia cordis
nī mūdet: et intrōdē
te sācto mentē mīē tuo
nos sui gratīone dig
nos efficiāt p. Alterā epī.
Oēs sem oīō. Audites tu.
Optime deus. qui ī me
ritis sā arsacij confessoris
tui atq; pontificis semp
es et ubiq; mirabilis. qs
in meritis clemētiā tuā.
ut sicut et eminentē glo
riam cōtulisti. sic ad con
sequendā misam tuā et⁹
nos facias pōtes adiuua
re p. Spīa Sanctis qā uni
si Clxxxvm sē Ecce sanctos.
Alia Iurauit dns semī. Ane
gēma. Qui Homo quidā
nobil'. Off: Inuem dauid Cō.

Bñis seruus. Sem̃ ℣ ꝙpln.
ut s̃ de l. vdalmo. ℟ Bnm̃
Moneat epi ꝓmant oio.
Quictatē nia q̃s dñe
subiecte nbi plebis affec
tus: et uisam nia suppli
cano fidelis obnoxeat:
ut qđ minus ipius non
ꝓsumit. p mitrcssionē
s̃a bnm̃ cfessoris tui at
q̃ ponnias idulgenie
nie largitate ꝓpiat ꝙ.
Sapia lō lib Sapiē.
attingit obiq; ꝑter
mūdiciā suā. vapor em̃
est virtutis dei. et emana
no quedā est clarcatis
oipotentis dei sincera:
et ideo nichil iquinamē
tū in illā incurrit. Can
dor em̃ est lucis eterne ℣
speculū sine macula dei
maiestatis: et ymago
bonitatis illius. ℟ Et cum
una sit oia potest et per
manēs in se oia īnouat
et ꝓnacones in aias sās
se transfert et amicos dei
et ꝓphas constituet. ℣ Ne
mine em̃ diligit deus: n
si qui cū sapiencia habi
tat. ℟ Hec est em̃ speno
sior sole et sup omnē
stellae dispoicionē lucī
cōperta inuenit̃ prior.
Illi em̃ succedit nox: sa
piencia aut̃ nō uincit
malicia. Sē Ecce sacrdos
Alla Elegit te Gñ̃ dñs mo
quitū pegre. Oē ꝓcas mea.
Precibz nūs q̃s dñe seruē.
aures tue pietatis ad
moda. et oōnes suppli
cū omiloe magnitor be
nignus assūme: et mi
dente bō bnm̃ cfessore
tuo am̃ ponnifice ad ui
tam ꝓficiāt sempiternā.
℣. Cōf Bnis seruꝰ. ꝙpl̃ Et
premacone nīa q̃s ops
deus benignus exaudi:
ut mitrcdente bō bnm̃
cfessore tuo am̃ ponti
ce a ꝓpetuis pōis nexib;
liberem̃ ℣. Othmari ab̃
Beatus bat̃s ps ust̃ oio
Othmarus tm̃ cfessor
tuus et abbas dñe q̃s
pia nos mitcssione ad
mendet: ut ubi plancto
rum suffragio qua nō
merem̃ indulgenciā cōse
quam̃ ℣. ℟ de cō. nī q̃ velis.
Beatus homo lō li. sapie.
qui iuenit sapiencia:
et qui affluit prudencia.
melior: est acquisicio eius
negociacione argenti: et
auro purissimo. ℣ fructus
eius preciosior est cunctis
opibus: et oia que delide
rant̃ huic nō valeāt com

pam. longauo dies i ex
tem eius: et in semitha illi⁹
diuitie et glia. ⁊ die illius
die pulchre: et oēs semite
eius pacifice. ⁊ignis vim
est hys qui apphenderint
eam: et qui tenuerint eam
bñis. dñs sapiā fundauit
tram: stabiliuit celos pru
dentia. sapiam illi⁹ em
perūt abissi: et nubes ro
re concrescāt. Sē dos iusti.
Alla ⁊ bñis oīs q̄ suf. Gdz. vi
gilate et orate. Off. popu
lum do. Secrē Grata sint
tibi dne nra munera que
nio fuit mstituta precepto
et bñ othmari cōfessoris
tui supplicatio cōmendet p.
Cō. ⁊ bñis semp ⁊pl Semp
tua dne q̄s plebs ad reme
dia celestia dona conuur
rit: et mirabilione bñ oth
mari cōfessoris tui p eade
cōsecuta mūdit⁹ p. ⁊flor
mi cōfessoris. dos iusti. Ppō.
Ops sempiterne deus. qui
es sce tue ecclie splendor
mirabilis quotq; hodier
na die bñm Aoxinii cōfesso
rem tuū ethice bñficiis
glia sublimasti. quesp̄mus
eius auxilio apud mīaz
tuā mutuam mīam p.

Epla ⁊ iusti deduxit. Sē.
Dos iusti. Alla ⁊ iusti deduxit.
Sequē dulce melos Sum ⁊ pre
mia lucida Off. posuisti. Secrē.
Munera nra q̄s dne apud
clementiā tuā bñ flormu
cōfessoris tui cōmendet ope:
ut hec munera sint ac
cepta. et nobis supplicib⁹
tuis ⁊pstent aduentū p. Cō.
⁊ bñis semp. ⁊pl Sacrāmē
tis et gaudijs dne optata
celebritate explens q̄mus:
ut bñ Aoxinii cōfessoris tui
pcibz adiuuem̄: aug̃ sancte
depositionis dies solēniter
exhibeat p. Sylabeth lant
grauit ⁊ gaudeam⁹ ps dispsit
Cuiorū Ofo. dedit pauperib⁹.
Iusti fidelium deus im
mortalitatis illustra: et beate
elisabeth pcibz filiolis. hac
nos ⁊spera mundi despi
cere. et celesti semp consola
tione gaudere p. Spūa.
Aulierē fortē CCm GE.
dilexisti iustitiā Alla ⁊ p
pia regū filia felix a supna
pauperē xp̄o nos reconcilia ely
sabeth bñta uirtus tuos operū
et superū consortiū dearet glo
Gaude syon sequū inuictam.
Qđ egressus ante decor et
egressus tui fulgor speculi.
Redimuisti luce redit o et alpha
qđ accedit iam ī fine seculi.

Doma ꝓma ꝓmittuos deus
tuis ad huc uuos uidit im
mutabilis. Vt extremos addat
ꝓmus qui uius ymnus nos
tri ymnis tua uisit lumine.
Sed ꝑ multas te respexit ador
tuus huic alexit et sapor et
punctis. Tu de regi rimus
natii iuste uocaris uocatu
tu dei sanctus. Gaudet al
tra matutina qd' in hora
uesptina ortu nouu sydus.
Vere sydus tu preclarū qd'
a sole differt parū et luna
luciduus. Tu qd' sole tis amic
tu carne ꝓbat hic relicta lu
as tue radius. O quā digna
fulges signis uasa rapis a
maligna possessa demonis.
Lepre mūdas labe tactos
claudos gressus et ꝓtractos im
pedū officijs. Quod negatū
est nature tu uirtutū egis
uire et potes exgrana. Vita
fūctos tu reduas ceras reddis
membra suas et membre spa
cia. Eya mater nos agnosce
libro uite nos deposce cū elec
tis inseri. Vt consortes tue sor
tis et apens et apostas erua
mur inferi. Gl' Postle est
regi. &c. thesauro. Off' filie
regū. Secr̄ Una dne
nre deuotionis offerim?
ut nbi grata et nobis sa
lutaria hec elisabeth pia
suppliatione reddant ꝑ.
Cō. Fer iudicū. ꝓpl' Quis
ops deus. ut quos salu
taribz dignanis es erudi
re ulteriꝰ: hec elizabeth
mirifico gliosa celestibz
roborat alimēs ꝑ. Tāt
lacto s. Corbiniani sanctū.
Oremus qui multitu dnē
dnē ꝓpitiꝰ hinc hō
norbinam ꝓfessoris tui
atq; pontificis tui ad
agnitionē tui nois uo
care dignatus es. exple ꝓpi
tius: ut tui solēnia celebrā
tes ꝓmia sempiterna ꝑ.
ij de dō. iij q̄ uel. Suscipe nois
pontifex. Ge Cum sanctis. Alia
iuramus do. Seq̄ Rex regū Gl'
homo quidē pegit. Off'
bitas mea. Secr̄ Accepta
sit in cōspectu tuo qs dne
nre humilitatis oblatio.
et sc̄i ꝓfessoris tui et cpi
norbinam fiat suppli
catione salutaris. ꝓ tui
lentate tue maiestati de
feratur ꝑ. Cō dne q̄sq; m. ꝓpl'
Supplices te rogamꝰ ops
deus: ut mirifice hō ꝯsobri
nam tuo ꝓfessore tuo atq;
pontifice. in tui festiuita
te hec celestia sacramenta
cupiam? et tua in nob̄ sēp
dona multiplices. et uitā
nāq; aboī adūsitate defen

das p. Cecilie vgis dogbar

Deus qui aiō. de festiuo.

Nos annua vñ cecilie virginis et mrīs hie solēnitate letificas: da vt qua veneratiōe officio. eā pie cōuersatiōis sequamur exemplo p. ad Co: inthios.

Fres. de virginib; pre ceptū dñi nō habeo consiliū aūt do mniq; mi sericor: dia q̄ fidelis esse ut sum fidelis. existimo em hoc bonū esse. propter instan tem necessitatem: q̄m bo nū est hoc esse. Alligatus es uxori: noli querere solutionē. Solutus es ab uxore: ne quesieris uxorē. Si aūt acceperis uxorem: nō peccasti. Et si nupserit virgo nō peccat: tribulatiōnē tamē carnis habebūt huiusmodi. Ego aūt vobis parco. Dico; fres tempus em breue est. Reliquū est. ut et q̄ habent uxores tanq; nō habentes sint et qui flent tāq̄ nō flentes. et qui gaudent tanq; nō gaudentes. et qui emūt tanq; non possidētes. et qui vtuntur hoc modo tanq; nō vtantur. Preterit em figura mūdi huius. Volo aūt vos sine sollicitudine esse. Qui sine uxore est cogitat que dñi sūt: quomodo placeat deo. Qui aūt matrimoniū contraxerit cogitat que sūt huius mūdi. quomodo placeat uxori: et diuisus est. Mulier in nupta et virgo cogitat q̄ dñi sūt: ut sit sācta corpe et spū. Ihesū dño nō. Audi filia. Audita dicta est. Requīrē. Oculet filie Cuīm. Sile est reg. re. Deū vgi offe: rētē mai? Secē Hec hostia dñe plamonis et laudis qs: ut mtiem ter bām cēlia mīe nia nos ppiatiōne nia dig nos semp efficiat p. Cō. Confidātur supbi epi S a nasti dñe familiā tuā muneribz sactis: eius qs mtiēcione nos refoue nui? solēnia celebrātes p.

Dicat Clemēs papa.

Dās sermones meos quos dēdi vos nūi nō dēnēt de ore meo ad est em̄ nomen nūi et munēra nia empta emūt sup altare meū pās Ihesus: dias dñi meteūi cantabo.

Deus qui nos an aiō. nua vñ clemens mīs tui atq; pontifices solēnitate letificas: ad

pians: ut au⁹ natalitia
rolim? ūnitē quoq; passi
onis imitemr̄ p. Ad philip
Itaq; frēs mei karissimi pēles
ct desiderātissimi: gau
dium meū + corona mea sic
state i dño karissimi. Euodiā
rogo + synthicē dēprecor: id
ipm sape i dño. Etiā rogo
+ te germane cōpar. Adiu
va illas q̄ mecū laborauē
rūt i euangelio cū clemēte:
et ceteris adiutoribz meis.
Quoꝝ noīa scripta sunt
i libro vite. Sē. Gaudete do.
Mā Egete re eui. Homo q̄
dam nobil' offt: vitas mea.
Munia dūc oblata sctē.
sūbm: + mēdtr bō de
mēte mīe bō. nos p̄ter
a p̄sōe nīe manūs
emūdi p. Cō bōs fcm. 2pl.
Qo:pis sacri + pmoli
sanguīs replen libamīe
ns dīe nrus nr: ut q̄ pia
deuocōne gerim⁹. certa re
pōne capiamus p̄do.
Iustus Crisogoni nrīs.
nō conturbabit q̄a dūs fir
mat manū eius tota die mu
cerē et comodat + semē ei⁹ m
bñdictō erit i cetuū q̄seuerabit
p̄s q̄ noli emulari i malignā
nec negz zelauerīs facientes iniqtē.
Ad esto dūe supplm oīo.
nomīz nrīs. ut qui ex
iniquitate nīā nos nos
esse cognoscam: bñ consogo
ni nīris nu misericordie ube
rtat p. epla Iustus si mor.
Sē Glia + ho. Alla ỏ Glia + ho
nor comunis ei dūe + q̄stanul
li eū sup opa manuū tuaē Sē.
Nullo t. Cōuocatis discipulis suis
turba xp̄s ai discipulis suis:
dixit eis. Si q̄s vult me se
qui: deneget se metipm et
tollat crucē suā et sequatur
me. Qui em̄ voluit aiam
suā salua fcē: perdet eam.
Qui aūt pōderit aiaz suā
ppter me + ppt euangelū:
salua eam faciet. Qd em̄
pderit homo si lucret totū
mūdū: et detrimentū fiat
at aie sue? Aut quā dabit
homo cōmutationē p aīa
sua? Qui em̄ me? erubuerit
fuerit + verba mea i generatio
one ista adultera et pecca
trice: + filius hoīs erubescet
ei cū venerit in gloria patris sui
cū angelis suis. Offt. Postum.
Oblatus q̄s dūe pla sctē.
mre munerīz. et nutrīdē
bō crisogono nūe nīo. a
nīchis nos defende pcellis p
Cō magna ē gla 2pl. Qui dūe
precōne salutauerīt: + a
nīis mūdem⁹ omnibus. et
ab hostīi libem⁹ insidijs p.
Katherine vīgis Gaudeā oīa

Deus qui dilecte
inovsti in cumulate mō
tis synai. et in cād lōm corp⁹
bē katherine virginis ar
mīs tuis p̄ sās angelos tu
os mirabiliter collocasti. cō
cede p̄pitius: ut ei⁹ mītis t p̄ci
bus ad mōtē qui xp̄s ē p
uenire valeam⁹ p. epla cō
fitebor tibi. GĒ Audi filia et.
Alla ỳ Quam creauit dīa celum
terramq; maria vocauit ad ce
lestia katherina dī gl̄ia. Seqū.
Sanctissime ỳgines votiua
festa celebramus: veneran
tes hāc diē pretiosam oēs q̄ ama
mus. p̄fectū hec corona lau
des t deuota sit sincera. Quam
pet angelicas modulis et can
tus laude digna. Hanc filie
filiā celsi regis unicā traditū
sponsa. Annis puerilibus sapien
tius artibus fuit clara. Turbā
philosophicā vicit et rethoricā
disputando. Hinc regina cre
didit dros falsos respuit vene
rari. Fit penalis machina pe
retit ac milia dū rotat agmia
paganor. Hoc primat capite
assūt turbe celice sepelit debita
mōte lyna. Ora p̄ nob̄ pcare
pclero martir xp̄i katherina.
Alleluia p̄clin laudabilē te deū
fouet rege pclā. euū Sole ē regi.
re. Hic. off. Filie regū Secrē.
Munda dñe oblata sācta.
q̄ tibi offerim⁹ in honore
bē katherine ỳgis hec hāt
nobis q̄s ei⁹ precib⁹ vitā p
petuā t te do nāt salus
eternā p. Cō Sole est reg. 2pl.
Supplis dñe salutis ei⁹
remedijs supplicat deprecam̄.
ut bē liquor qui de membris
bē katherine ỳgis manat. languidor corpa
sanat: sic ei⁹ dō cūctas a
nob̄ malignus expellat p.
Virgilij epi Statuit dō.
Rā nobis q̄s op̄s dns:
ut bī virgilij confessoris tui
atq; pontifis mītis ad
iuuem̄. nr⁹ votiua solem
nia celebrem⁹ p. Epla De
dit dñs confessōr GĒ Ecce sacdos.
Alla Juravit dñs. Seqū Hec ge
ma GŌi homo quidē nobi.
Off: bitis mei. Secrē Cō
fessoris tui atq; pōtifis
virgilij q̄s dne veneranda
solemnitas. hic purgat sa
cramētū mētem reddat sempi:
ut p̄sēt saluare hostia
t defensā nob̄ p̄stet mur t gram.
p. Cō Deus seu⁹ Epl̄ Ō vir
gilij confessoris tui atq; pō
tificis dne p̄bus nos sidelis
q̄s īmensā clemētiā tuā:
ut p ei⁹ ī cūctis temp⁹ eterna
remedia capiamus p.
Incipit Cōmune sce p̄
mo in vigilia oni⁹ apli.

Go aũt
sint
alua
trum
sum
in do
mo dñi
spaui
in mia
den mei et expectabo nomen
nũ qñ bonũ est ante aspec
tũ sõe mee ps cõd gliatus
i malicia qui potes es i mu
Qonere qs cõ quitate.
ops dns. ventura
beam aplicabimus. solẽni
tatem congruo pcedere
honore. et deinde digna
celebrare dnica ne p lõ
Beatus vir lib sapie.
Qui inuentus est sine
macula: et qui post auri
nõ abiit. nec speranit i
pecunie thesaurus. Quis
est hic: et laudabim? eũ:
fecit enim mirabilia i vita
sua. Quis probatus est in
illo. et perfectus inuentus ẽ:
et erit illi glia eterna? Qui
potuit trãsgredi et nõ
est trãsgressus: facere ma
la et non fecit. Ideo stabi
lita sũt bona illius i dño:
et elemosinas illius enar
rabunt oĩs ecclesia sanc
torum. lõ libri sapie.

Benedimo dñi sup caput
iusti. Ideo dedit illi dñs
reditate: et diuisit ei partẽ
in tribubus duodecim. et in
uenit gratiã coram oculis
dni. Glorificauit illũ in
cõspectu regũ: ostendit il
li gliam suã. In fide et le
nitate ipius sanctũ fecit
illũ: et elegit eũ ex oĩ car
ne. Dedit illi car ad pcepta
et legẽ uite et disciplinẽ:
et excelsũ fecit illũ. Testa
it et testamentũ sempiter
nũ. circumdedit eũ zona
iustitie: et induit eũ dns
corona glie. Sẽ Iustus ut
palma florebit sicut cedrus
libani multiplicabit. v. Ad
annũciandũ mane miam tuã
et ueritatẽ tuã p noctẽ. Cũm
Deliciatus dns offerto.
Glia et honore coronasti eũ
et constituisti eũ sup opa ma
nuũ tuarũ dñe. Secẽ Acep
ta sit tibi dñe nra iuocatio
nis oblatio: et ad aplicã
pitatis facias nos proce
re festiuitatẽ p. cõ Mag
na est glia eius in salutari tuo
glian et magnũ decorẽ impo
nes sup eũ dñe. Spõ Ũm no
bis eterne salutis lauda
tor cius nos pia obsecr
ptegi oĩone: cuius nata
licia glia cã que cũpsim

votuo ꝓuentum? obsequio
Michi autē ſn die ſcō ꝑ.
minus honorata ſūt ani
a au deus minus confortatus
eſt ꝓpatus eoꝝ ꝑs die ꝓ
bauſti me et cognouiſti me tu
cognouiſti ſeſſionē meā oīo.
Omīs apūs dns. ut bea
tus ꝟ. apūs tuū ꝓ
nobis ꝑploret auxilium:
ut a nīs reatib; absolu
ti. a cūctis eaē ꝓcul⁹ eꝛu
Trēs. Ad ephesios. am̄ē.
Jam non estis hospi
tes et aduene: sed estis c
ues ſcōꝝ et domestici dei:
ſup edificati ſup fundamē
tū apl̄oꝝ et ꝓphetaꝝ ipſi
ſūmo angulari lapide xp̄o
ihū. In quo oīs edificatio
constructa: crescat i templū
ſanctū in dño. In quo ⁊ vos
coedificamini in habitaculū
ſui dei: in ſpū ſco. Io actuū
In diebus illis. ꝑ apl̄oꝝ
manus apl̄oꝝ fiebāt sig
na et prodigia multa in
plebe: et erant oēs unani
miter in porticu salomonis.
Ceteroꝝ aūt nemo audebat se cōiungere illis: sed
magnificabat eos ꝓpulus.
Magis aūt augebatur
credentiū in dño multitudo
uiroꝝ ac mulieꝝ. ita ut
in plateis ponerēt infirmos
et ponerēt in lectulis et
grabatis. ut veniente pe
tro saltē umbra illius
obumbraret quemq; il
loꝝ. et liberarent ab in
firmitatibus suis. Conue
rebat autē et multitudo
ciuitatū circūiacentiū in ie
rusalem: afferentes egros
et vexatos spiritib; im
mūdis qui curabantur oēs.
Trēs. Ad hebreos.
Benedictus deus et pa
ter dñi nr̄i ihu xp̄i: qui
benedixit nos in oī benedic
tione spirituali in celestib;
in xp̄o sicut elegit nos in
ipo ante constitutionem
mūdi. ut essemus sc̄i et im̄a
culati in conspectu eius in cari
tate. Qui ꝓdestinauit
nos in adoptionē filioꝝ. ꝑ
ihm xp̄m sibi secm̄ ꝓpositum
uoluntatis suē in laudem
glie et gratie suē. In qua
gratificauit nos in dilecto
filio suo. in quo habemus
redemptionē ꝑ sanguinem
eius. et remissionē peccatoꝝ
secm̄ diuitias gr̄ē suē que
superhabūdauit in nobis.
ꝑ ihm xp̄m dnm nr̄m.
Omnis honorata ſūt ani SE.
a au deus minus cōfortatus e
ꝓpatus eoꝝ ꝟ dimitte michi
eos et superhabundabūt multiplicabūtur.

Constitues eos principes sē.
sup omnē terrā memores erūt
nois nu dīe ꝟ pro patribus
tuis nati sūt tibi filij ppterea
pli confitebunt tibi sē In
omnē terrā exuit sonus eoꝝ
et i fines orbis terre verba eoꝝ ꝟ
Celi enarrāt gliam dei z opa
manuū eius anūciat firma
mentū Alla ꝟ Non vos me
elegistis sed ego vos elegi z po
sui vos ut eatis et fructū af
feratis et fructus vr maneat.
Alla ꝟ per manus aūt apos
tolor fiebant signa et pdigia
multa i plebe Alla ꝟ Celi
enarrāt gliaz dei et opa ma
nuū eius anūciat firmamē
tū Alla ꝟ Jam nō dicā vos
pcipes et aduene sed dicā vos ci
ues sctōr et domestici dei Alla
ꝟ Primus honoratus sūt am
plius deus inimis cōfortatus
est principatus eoꝝ. Segñ.
Clare sanctoꝝ senatus
apl̄oꝝ princeps orbis terre
rectorq; regnoꝝ. Ecclesiarū
mores et uitā moderatur. Cu
pdoctrina tua fidles sūt ubiq;.
Antiochus et remus concordūt
tibi petre regni solui. Tyrām
dem tu paule alexandrinā
ydolisti graecā. Ethiopes hor
tatos matheꝰ agnelli uellere.
Cui manilas nectant aliqs
uestis candido, thoma bar
tholomee iohēs philippe symō
iacobiq; patres. Andrea tha
dee dei bellatores inclyti. Et
vos oriens et occidens ymno
dyeres mūdi arculus te pīes
habē gaudet et expectat iudi
ces. Et id cum mūdus ois lau
des vobis et honorē sūs debi
tū supplex impendit. De eū
gelistis os iusti sē Eius ur.
Alla ꝟ Horea coe plena sunt
orbis z cantalle ac lampades
in medio dilucentes. Segñ.
Plausu clarus letabūdo
chos attollat pquos mū
do sonāt euangelia. Quor quo
nī salus fluxit nos pcessit et
illuxit sol illustris ois. Cura
agentis sui gregis pastor bon?
auctor legis quatuor instituit.
Quadri orbis ad medelā for
mā iuris et cautelā per quas
scribi voluit. Cum thema ge
nerare habet quilq; speciale
sibi priuilegiū. Quos descri
bat in ypheta forma pictus
sub discreta vultus aialiū.
Pellens nubem nec molis in
quiet nubar solis iohēs i aqui
la. Hunc celos dū conscendit
sinū patris deprehendit uerbi
ante secula. Os humanū est
matheꝰ i humana forma dū
dictamus plapiam. Cui gen?
sic contexit qd' alterpe dauid
erit pcarnis materiā. Luctus

lonis luce datur in qua formu
figuraf nona xps hostia. Ma
cuas mãluetus hic mactaf
sicut uetus tñsit obseruãna. Et
lonis nigẽtis manu uultus
rsurgẽtis quo clarit potentia.
Vox prĩs exultatis surgit xps
lauracus ĩ mortili gloria.
Ilys quadrigis deportaf mũ
do deus sublimaf illas archa
uectibus. Paradisi hec Aueta
nona Auũt sacramẽta que re
uocant mentibus. ℣ Non ẽ dom⁹
ruinam hec subnixa quadra
tura hec est dom⁹ dñi. Gloriet
ihac domo qua bãis uiuit ho
mo deus uictus homi. S. ioh̃is.
℣ Illo t. d. i. d. s. : Ior est
pceptũ meũ ut diligã
tis iuicẽ: sic dilexi uos.
Maiorẽ hac dilectionẽ ne
mo habet: ut aiam suam
qs ponat pamas suis.
Vos amici mei estis: si fece
ritis que ego pcipio uobis.
Iam nõ dicã uos seruos:
qa seruus nescit qd faciat
dñs eius. Vos aute dixi
amicos: qa oia quecũq;
audiui a pre meo notã fe
ci uobis. ℣ Non uos me ele
gistis sed ego uos elegi: et
posui uos ut eatis & fructũ
afferatis: et fructus uester
maneat. Et quodcũq; pe
ceritis prem in noie meo:
det uobis. S. marcum.
℣ Illo t. d. i. d. s. : Facilius
est camelu pforare ac⁹ aculeũ
trãsire: qa diuite ĩ regnũ
celoꝝ. Quidi aũt magis
admirabant dicẽtes ad
semetipsos. Et qs potest
saluus fieri? Et intuens
ihs ĩ eos dixit. Apud ho
mines impossibile est: sed
nõ apud deũ. Oĩa enĩ pos
sibilia sũt apud deũ. Et
respõdens petrus dixit. Ecce
nos dimisimꝰ oĩa: et secuti
sumꝰ te. Respõdens ihs ait.
Amẽ dico uobis. ℣ Nemo
est qui reliquit domũ
aut fres aut sorores. aut
patrẽ aut matrẽ. aut filios
aut agros. propter me & pp̃
euangeliũ. qui nõ accipiet
centies tantũ nũc ĩ tpe hoc
domos & fres & sorores & ma
trem et filios et agros cũ p̃
secutionibus: et ĩ seculo futu
ro uitam eternã. S. lucam.
℣ Illo t. deligauit dñs
et alios septuaginta duos
et misit illos binos ante
faciẽ suã in omnẽ ciuitatẽ
et locũ: quo erat ipe uentu
rus. Et dicebat illis. Mes
sis quidẽ multa: operarii aũt
pauci. Rogate ergo dñm
messis: ut mittat operarios
in messẽ suã. Ite. Ecce ego

mitto vos: sicut agnos in
lupos. Nolite portare sac
nilū neq; pēram neq; cala
mētū: et neminē p viā
salutaueritis. In quācūq;
q; domū intrauēritis p̄mū
dicite: pax huic domui.
Et si ibi fuit filius pacis:
requiescet sup illū pax
vra. Sin aūt ad vos re
uert: in eadē cāsa manete
edentes et bibentes
que apud illos sūt. Dignus
est enī mercenarius: mercē
de sua. Off: Confitebuntur
eos p̄nipes sup oēm terrā
memores erūt nāis tuis dne
ni oī generatione et pgenie Off:
In omnē tram exiuit sonus
eor et in fines orbis terre verba
eor Off: Dicit autē minus
honorificata sit anima tua de
minus cōfortatū est p̄napatus
eius Secr̄ Sacrandū
nbi dne munus offerim.
quo vñ q̄. aplī tui so
lēnia recolētes: puncta
none quiq; nris melius
ip̄lorā p̄. Com̄ Amen
dico vobis qđ vos qui reli
quistis oīa et secuti estis me
centuplū accipietis et vitam
eternā possidebitis. Co Vos
qui secuti estis me sedebitis
sup sedes iudicātes duodecim
tribus isr̄l dicit dns. aplīs.

Q̄ aplī tui q̄. qs dne
mitticione nos adiuuat:
p tuus solēnitate p̄cepi
mus nia sc̄a letantes p̄.
De pluribz mārib; intrōit
Intret in cōspectu tuo dne
gemitus cōpeditor reddi
tionis nr̄s septuplū in sy
nu eor vindica sanguē sc̄or
tuor qui effusus est p̄s Deus
venerūt gentes hereditatē
tuā polluerūt templū scm tuū.
Salus aūt iustor a dño q̄ protector eor est i
pe tribulationis p̄s Noli
emulari imalignātib; neq;
zelauis facētes iniquitatē.
Sapiēnā scōr nr̄ in
nunt pli et laudem eor
nuciat ecclia nāa aūt eor
viuet in sclm scli p̄s Exultate
iusti in dño rectos decet collau
datio Multe tribula ia. dnoz.
tiones iustor et de hys oī
bus liberauit eos dns dns
custodit oīa ossa eor unū ex
hys nō conteret p̄s Mūdum
dño in oī tpe sēp laus ei in ore
meo. Magnificet oīo. me.
Mitte dne scōr mitū tuor
q̄. et q̄. hēa solēnitas:
qua et illis gliaz sempi
ternā. et opem nobis in
effabili pietatis tue tri
buat p̄. Secr̄ Intuor dne
p̄cata mortis iustor sanc

hanc illud offerum⁹. de quo
mihi cupiit atque prima
pui p. apl' Sit nobis
dne propno sacramenta
tua certa saluam: quam
oi hoe mihi hodie mihs
iplorum⁹ p. loc petri apli.
Rnū. Benedictus deus
et pater dni nri ihu
xpi qui scdm magnam
miam suā regenauit nos
in spem viuam p resur
rectionē xpi ex mo:tuis
in hereditatē incorrupti
bilem et inquinatam et
imarcessibilē reseruatam
in celis in vobis qui in virtu
te dei custodimini p fidem in
salutē parata revelari in
tpe nouissimo in quo ex
ultabitis. Modici nūc
si oportet contristari in vari
tētationibz: ut probatio
hoc nre multo pciosior
sit auro qd per ignē probat.
Cū aute apparuerit prin
ceps pastor: et percipietis
in marcessibilem glorie
coronā. Deus aut oīs gr̄ē
qui vocauit nos in eternā
suā gliaz in xpo ihu modi
cū passos: ipse perficiet cō
firmabit solidabitqz. Ipi
gloria in scla scloꝝ amen.
Tres. Ex Ad hebreos.
Benedictus deus et pater
dni nri ihu pater mise
cordiae et deus totius con
solationis qui consolat nos
in oi tribulatione nra. ut
possimus et ipi consolari
eos qui in oi pressura sūt.
p exhortationē qua exhor
tamur et ipi a deo. qm sic
habundant passiones xpi
in nobis. ita et p xpm habū
dat et nra consolatio nra.
Sive aute tribulamur p
nra exhortatione in salute
sive exhortam⁹ p nra cōso
latione q operatur in tolleri
anam earundem passionū:
quas et nos patimur. Spes
etna nra firma est p nobis
scientes. qm sicut socij pas
sionū estis: sic eritis et socij
consolationis. In xpo ihu
dno nostro. lcō li. Sapie.
Reddet deus mercedem
laboris scōr suoꝝ: et
deducet illos in via mira
bili. Et erit illis in velamē
to diei: et in luce stellarū noc
te. Confundet illos mare
ribus et submerget illos p
aquā nimiam. Immit
tos aut illoꝝ dimersit in
mare: et ab altitudine in
feroꝝ eduxit eos. Idcō sus
tulerūt spolia impiorū:
et decantauerūt dne no
men scm tuū. Victrice ma

ui hui lauderunt pa-
ter: dic deus ni. lō vii

Lingua sapiēti sapiē
ter narrat scientiā: os fa
tuoe ebullit stultitiā. In
oi loco oculi dni contem
plant bonos t malos.
Lingua placabilis lig
nū vite: que autē i mo
dacia ē conteret spīm.
Domus iusti plurima
fortitudo: et in fructibus
impi conturbatio. Labia
sapientiū disseminabūt
scientiā: cor stultoe dissi
mile erit. Victime impio
abhoīabiles dō: vota
iustoe placabilia. Qui
sūt sequit iustitiā: dili
gitur a dño. lō vii. sapiē

Iusti autē impetum ui
cerit: et apud dnm est
merces eoe. et cogitatio
coe apud altissimū. Ideo
accipiet regnū decoris et
diadema speī de manu
dni: qm dextera sua teget
eos et brachio sō suo de
fendet illos. Accipiet ar
maturā zelus illius: et
armabit creaturā ad vl
tionē inimicoe. Induet
lōricā iustitiā: et assu
piet galea iudicii cer
ti. Sumet scutū inex
pugnabile mequitate:
ibūt directe missiones.
et ad certū loci deducet il
los. dñs deus ni. lō vii. sapie.

Missionē arē i manu di
cūt: et nō tanget illos
tormentū mortis. Visi sūt
oculis insipientiū mori. t
estimata est afflictio exi
tus eoe. et qđ a nobis est iter ex
terminij: illi autē sūt in
pace. Et si coram hoīb; tor
menta passi sūt: spes il
lorū im mortalitate plena
est. In paucis vexati: in
multis bene disponent.
Dñs tentauit eos:
et inuenit illos dignos se.
Tanq; aurū in fornace
probauit illos: et q̄si holo
causta hostie accepit illos
et i tpe erit respectus illoe.
Fulgebūt iusti. et tanq;
scintille i arundineto discur
rent. Judicabūt nationes
et dñabunt populis: et reg
nabit dñs illoe in p̄petuū.
lō vii apokl. vbi supis ap.

Absterget deus omnem
lacrimā ab oculis sōe.
et mors ultra nō erit neq;
luctus. neq; clamor neq;
dolor erit ultra que p̄ma
abierūt. Et dixit michi
qui sedebat in throno. Ecce
nova facio oīa. Et dixit
michi factū est. Ego sum

alpha et o. primꝰ et nouꝰ.
Ego fontem aquę viuę de fonte
aquę viuentis. Qui uicerit
possidebit hęc: et ero illi deꝰ
et ille erit mihi filius. Ioh
Timentes deū li. Sapiē.
Suscipiet illam. et nō
derelictus ab illo ne timeas
tis. Qui timetis dñm cre
dite illi: et nō euacuabit
merces uestra. Qui timetis
dñm spectate in illū: et in
oblectatiōne ueniet uobis
mīa. Qui timetis dñm
diligite illū: et illuminā
būtur corda uestra. Respice
filij nationes hoīm et ca
tote: quia nullus sperauit
in dño et cōfusus est. per
mānsit in mādatis eius:
et derelictus est. Aut quis
inuocauit illū: et despexit
eū. Quia pius et misericors
est: dñs deus nr. Ioh ubi
Qui confidūt in sapiē.
dño intelliget ueritatē
et fideles in dilectione acquie
scent illi: quia donū et pax
est electis dei. Impij autē
secūdū quę cogitauerunt
cōtinuationē habebūt. qꝛ
neglexerūt iustū: et a dño
recesserūt. Sapientiam
enī et disciplinā qui a
bigit infelix est. et uana
est spes illoꝝ. et labores

sine fructu et inhabilia
opa illoꝝ sūt. Mulie
res illoꝝ insensate sūt:
et nequissimi filij eoꝝ. Ma
ledicta est enī creatura illoꝝ.
Qui timēt Ioh li. Sapiē.
deum expiet doctrinā
eius: et qui uigilauerint
ad illā inuenīet benedic
tionē illius. Qui quęrit
legē replebit ea: et qui
in fidiose agit scandalisa
bit in ea. Qui timet dñm
expiet doctrinā eius: et
iustificā quasi lumē ar
dent. Peccator homo de
uitat correptionē. et secū
voluntatē suā inuenīet
cōpunctionē. Vir autē con
silij sui: nō dispdet mise
ricordiam. Ad hebreos.
Fides. Sancti per fidē uice
runt regna: operati sūt
iustitiā. adepti sūt repro
missiones. Obdurauerūt
ora leonū extinxerūt im
petū ignis. effugauerūt
aciem gladij. conualue
runt de infirmitate fortes
facti sūt in bello. Castra ver
terūt exterorū. cōtemplati
de resurrectione mortuos
suos. Alij autē distenti sūt:
nō suscipientes redēptionē
ut meliorē inuenīet re
surrectionē. Alij autē lu

dibria et uerbera experti.
nu sup et uincula et carce
res lapidati sūt. serti sūt
tempata sūt: i occisione
gladij mortui sūt. Cir
cuierūt i melotis i pellib;
egentes angust
tati afflicti: quib; dign
nō erit mundus. In soli
tudinib; errantes et in
montib; et i speluncis. Et
hy oēs testimonio fidei pba
ti inuenti sūt: in xpo ihu
dño nr̄o. GE Anima nr̄a
sicut passer erepta est de la
queo uenantiū ℣ laqueus
contritus est et nos liberati
sumꝰ adiutoriū nr̄m in nomīe
dñi qui fecit celū et terrā GE.
Gloriosus dns in scis suis
mirabilis i maiestate facies
prodigia ℣ dextra tua dñe
glorificata est i uirtute dextra
manus tua confregit in
imicū GE Cū lamentarent
ihūs et dns exaudiuit eos
et ex cūctis tribulacōnibus
eoꝝ liberauit eos ℣ Iuxta ē
dns hys qui tribulato sunt
corde et humiles spū salua
bit GE Iustoꝝ aiē i manu
dei sūt et nō tanget illos tor
mentū malicie ℣ Visi sunt
oculis insipientiū mori illi
tus sūt et nō tangit illos tor
mentū malicie ℣ Visi sunt
oculis insipientiū mori illi
tus sūt impace. GE Audi
ui uocē de celo dicentē mihi

qui effulsus est ℣ Posuerūt
mortalia seruoꝝ tuoꝝ escas
uolatilib; celi carnes scōrū
tuoꝝ bestijs tre GE Exulta
būt scī in gli hemburit in
cubilib; suis ℣ Cantate dño
canticū nouū laus eius in
ecclia scōꝝ Alla ℣ Fulgebūt
iusti et tanq; scintille in
arūdineto discurrēt ut etiū.
Alla ℣ Iusti epulent et exul
tent in ꝓspectu dei et delectent
in leticia Alla ℣ Iusti aut
in perpetuū uiuēt et apud dñm
est merces eoꝝ Alla ℣ Exultēt
iusti in conspectu dei delectent
in leticia Alla ℣ Letamini
in dño et exultate iusti ⁊ glo
riam oēs recti corde Alla ℣
Vox exultacōnis ⁊ salutis i
tabernaculis iustoꝝ Alla ℣
Gaudete iusti in dño rectos
decet collaudatio Alla ℣
Precosa in conspectu dñi mors
scōꝝ eius Alla ℣ Stabunt
iusti in magna constantia ad
uersus eos qui se angustiauē
runt Alla ℣ Sōi et iusti gau
dete in dño uos elegit deus i
hereditatē sibi Alla ℣ Mira
bilis dns in scis suis Alla
℣ Te mīm mundi mus laudat
exercitus dñe Alla ℣ Iudi
cant scī nacones et dñabūt
plis et regnabit illoꝝ xp̄s
in perpetuū Alla ℣ Sōi tui dñe

bñdicent te gliam regni tui
dicet Alla ꝟ bñ tui dñe glo
rebñt sanct lilui et sanct ador
ballaim erit ante te. Sequ.
Agone tñiphali militi
regis sum dies ille cele
bris est pplis xpo regi credu
credulis. Hy delectamentñ
respuerāt mūdanorū. Et ni
rem tñc turpē contdie bataia
rñt. Nos nullius fentas a
xpo sepat. Quin ad eñ mor
tbus millens ꝓperēt. Non
mirer vllus aut cathena mol
luit fortia mxpo pectora.
Sed nec ferrū mortis dira
mñm solidū exanuant am
mū. Non ītimēs capiti
gladius territat. Fortissimos
milites optimi dñi. Nunc
manu dei cōplexi psequētū
insultāt fimbrias quondā
crudelitz. Et plebi xpi salamē
suppeditāt manibz labozibz
libera servili. Nos xpi mīes.
Nos valde fragiles. Precibz
nos iusto iudici sinceris iugi
ter cōmendare curate. Sequ.
O beata beatoꝝ mūm sole
ma. Odeuote recolenda
victoꝝ certamina. Digni dig
nis fulgēt signis et florent
ornatibus. Illos semp conde
center venerem laudibus.
Vide voto corde toto ad hese
runt dño. Et multi sunt
adicti atroci martyrio. Carne
rati mundū ꝓuicerūt plura
ma. Igur ferri ferro crudi tormē
torū genera. Dū sic forti redūt
mortis armis ꝓmerentū ut de
nsūt ad cpti beatoꝝ premia.
Per cōtemptū mūdanoꝝ et
pbella forma meruerūt angē
lorū victores consortia. Ergo
fortes coheredes xpo in celesti
bus. Apud qm vota nra
ꝓmouete ꝓbus. Ut post
huius fme vite et post mūsi
toria. In phēm mereamur
exultare gloria. Sequ.
Illo t. Descendēs ihs
de monte stetit illoꝝ cum
pcessu et turba discipulorū
eius et multitudo copio
sa plebis ab oī iudea et ie
rusalē et maritima et tyri
et sydonis qui venerāt ut
audirēt eos: et sanarent
a langoribz suis. Et qui
vexabant a spūtibus i
mūdis: curabantur. Et
oīs turba querebat tan
gere: qa vīus de illo
exibat et sanabat oēs.
Et ipse elevans oculis in
discipulos suos dicebat.
Beati pauperes spū: quia
vrm est regnū dei. Beati
qui nūc esurītis: qa sa
turabimi. Bti qui nūc
fletis: qa ridebitis. Beati

erint ai vos odrit hoies.
et ai segauerit vos et ex
pbrauerit. z ei⁹crit no
men vm tanq; malu
pter filiu hois. ℣ Gaudete
in illa die et exultate: ece
enim merces vra multa est
in celis. ℣ Sm Matheu.
In illo t. videns ihs tur
bas: ascendit montem.
Et ai sedisset: accesserut
ad eu discipli eius. Et
apiens os suu: docebat
eos dices. ℣ Bn pauperes
spu: qm ipsoꝝ ē regnu
celoꝝ. ℣ Bn mites: qm ipi
possidebut terra. ℣ Bn qui
lugent: qm ipsi consolabu
nt. ℣ Bn qui esuiut
et sitiut iustiam: qm
ipsi saturabuntur. ℣ Beati
mi⁹: des: qm ipsi miserico
: dia sequent. ℣ Bn
mdo corde: qm ipi deu
videbut. ℣ Bn pacifici: qm
filij dei vocabunt. ℣ Beati
qui psecutionē patiut
pter iustiam: qm ipsoꝝ
est regnu celoꝝ. ℣ Bn erit
ai maledixerit vobis ho
mines. et psecuti vos fue
rint et dixerit omne ma
lu aduersu vos: mentie
entes pter me. ℣ Gaudete
et exultate: qm merces
vra copiosa est in celis.

In illo t. d. i. d. l. ℣ S Luce.
Cu audiessus pelta et
sedissones: nolite timere.
Opozet pmu ipm fieri:
sed nō du sta finis. Tūc
dicebat illis. ℣ Surget gens
contra gentē et regnu ad
uersus regnu. et terre mo
tus magni erut pdom
et pestilentie z fames:
terroresq; de celo et signa
magna erut. ℣ Sed antequ
ipm oia hec fiant vobis ma
nus suas et psequentur
tradentes i synagogas et
custodias trahentes ad reges et psides pter nomē
meu. Continget aut vo
bis in testiom. ℣ Ponite ergo
in cordibz vris nō pmedi
tari qualiter ad modu re
spondeatis. Ego enim dabo
vobis os et sapiam. cui
nō potebit resistere et cō
tradicere oes aduersarii vri.
Trademini aute a parenti
bus et fratribus et cognati
onibus et amicis: et morte
afficient ex vobis. Et eri
tis odio omnibus propter
nomē meu. Et capillus
de capite vro nō peribit.
In patientia vra: possi
debitis animas vras. ℣ S Luce.
In illo t. d. i. d. l. Attendite a falsis pphetis:

qđ est ypocrisis. ¶ Nichil
opti quod nō reuelet̄ur:
neq; absconditū qđ non
scatur. Quē in tne
bris dixi vbis: in lumine
dicit̄. Et qđ in aure loqui
mini ēdicite sup tectis. Dico aūt vo
bis amicis meis ne terre
amini ab his qui om
dūt corpus: et post hec nō
habent amplius qđ faciāt.
Ostendam aūt vob̄ quē
timeatis. Timete eū: qui
postq̄ occidit habet po
testatē mittē in gehennā.
Ita dico vobis: hūc timete.
¶ Nōne duo passeres ve
neūt dipondio: et vnus
ex illis nō est in obliuione
coram deo. Sed et capilli ca
pitis vr̄i: oēs numerati
sūt. ¶ Nolite ergo timere:
multis passeribus pciores
estis vos. Dico aūt vob̄.
Oīs quicūq; confitebit
me coram hoīb̄us: et filius
hois confitebit illi coram
angelis dei. S matthei.
¶ Illo t. d. i. d. l. Cū ple
quent vos in ciuitate ista:
fugite in aliam. Amē dico
vobis: nō consumabitis
ciuitates isr̄l' donec veniat
filius hois. ¶ Non est discī
pulus sup magistrū: nec
seruus sup dn̄m suū. Sufficit discipulo ut sit sicut
magr eius: et seruus sicut
dns eius. Si patrē familias beelzebub vocauerūt:
quāto magis domesticos
eius. ¶ Ne ergo timueritis
eos. ¶ Nichil enī opertū qđ
nō reuelet̄ur: et occultum
qđ nō sciat̄. Quod dico
vobis in tenebris: dicite in lumine. Et qđ in
aure auditis: predicate

sup tecti. Et nolite timere eos qui occidūt corpus: aiam aūt nō possūt occidere. Sed potius timete eū qui potest aiam & corpus perdere in gehennam. ℣ Nōne duo passeres asse veneūt: et unus ex illis nō cadet sup terram sine pātre meo. Vestra aūt & capilli capitis: oēs numerati sunt. ℣ Nolite ergo timere: multis passeribus meliores estis vos. Omis ergo qui confitebit me cōi hoīibus: cōfitebor et ego eū cōi pātre meo. qui in celis est. S Matthei.

℣ Ista t. d. i. d. s. Ecce ego mitto vos: sicut oues in medio luporū. Estote ergo prudētes sicut serpentes: et simplices sic columbe. Cauete aūt ab hoīibus. Tradent enī vos in conciliis et in synagogis suis flagellabūt vos. et ad rectores et presides ducemini propter me in testimoniū illis & gentibus. Cū aūt tradēt vos. nolite cogitare quomodo aut qd loquamini: dabit enī vobis in illa hora qd loquamini. ℣ Non enī vos estis qui loquimini: sed spūs pātris vestri qui loquit in vobis. Tradet enī frat fratrē in mortē et pātr filiū: et insurgūt filii in parentes. et morte eos afficiēt. Et eritis odio oībus propter nomē meū. Qui aūt perseuerauerit usq; in finē: hic saluus erit. S Cum egrederet Marci. ihs de templo: ait illi unus ex discipulis eius. Magr. aspice quales lapides et quales structure. Et ihs: ait illi. Vides has oēs magnas edificationes: non relinquet lapis sup lapidem: qui nō destruat. Et cū sederet in monte oliueti contra templū. interrogabāt eū seorsum. petrus & iacobus & johānes. & andreas. Dic nobis qñ hec fiāt: aut qd signū erit qñ hec oīa incipiēt cōsummari. Et ihs: cepit dicere illis. Videte ne quis vos seducat. Multi enī venient in nomine meo dicentes: qd ego sū xp̄us et multos seducēt. Cū aūt audieritis bella et opiniones belloꝝ: ne timueritis. Oportet enī hec fieri: sed nondū est finis. Surget aūt gens in gentē

et regnū sup regnū ⁊ erūt
tre motus ploꝝ pestilēcie
⁊ fames. Initia dolor hec.
Videte aūt vosmetipsos.
Tradēt enī vos īconciliis
et ſynagogis vapulabi
tis: et ante reges ⁊ pſides
ſtabitis ꝓpter me īte ſtimo
nium illis. Et in oēs gentes op
ꝛt ꝑdicari euangeliū. Et
cū duxerint vos tradentes:
nolite ꝑcogitare qđ loqua
mi: ſed quod datū fuerit
vobis īilla hora id loqui
mini. Non enī vos eſtis
loquētes: ſed ſpūs ſcūs.
Tradet aūt frater fratē in
mortē. et pr filiū: et ſurge
nt filij ꝛ parētes ⁊ mor
te afficient eos. Et eritis
odio oīb⁹ ꝓpter nomen
meū. Qui aūt pſeuera
uerit vsq; īfinē: hic ſalu⁹
erit. S̄ Matheum.
In illo t. Sedente ihū ſu
per montē oliueti: accesſe
runt ad eū diſcipli eius ſe
creto dicētes. Dic nobis
q̄n hec erūt: et qđ ſignū
aduentus tui ⁊ cōſumma
tionis ſeculi? Et rūdens ihūs
dixit eis. Videte ne q̄s vos
ſeducat. Multi enī venient
in noīe meo dicētes. Ego sū
xp̄us: et multos ſeducent.
Audituri enī eſtis prelia:
et opiniones ꝑliorū. Vide
te ne turbemini. Oportet enī
hec fieri: ſed nō dū ſtatim
finis. Consurget aūtem
gens in gentē ⁊ regnū in
regnū: et pestilēcie erunt
⁊ fames et tre motus per
loca. Hec aūt oīa initia
ſunt dolor. Tradēt aūt vos
in tribulacōne ⁊ occident
vos: et eritis odio oīb⁹
ꝓpter nomē meū. Et tūc
ſcandalizabūt multi et tu
inuicē tradēt: et odio habe
bunt inuicē. Et multi pſeudo
ꝓphete surgēt: et ſeducēt
multos. Et q̄m habūdā
uit iniquitas: refrigeſ
cet caritas multoꝝ. Qui
aūt pſeuerauerit vsq; in
finē: hic ſaluus erit. S̄
In illo t. d·i·d·ſ. Mathi.
Nolite arbitrari: q̄a ve
nerī pacē mittē in terrā.
Non veni mittē pacem:
ſed gladiū. Veni enī ſepa
rare hoīem adūſus patrē
ſuū. et filiā adūſus ma
trem ſuā. et nurū adūer
ſus ſocrū ſuā: et inimica
hoīs domeſtici eius.
Qui amat patrē aut ma
trem plus q̄m me: non
eſt me dignus. Et qui
amat filiū aut filiam
ſup me: nō eſt me digu⁹.

Qui inuenit aiam suam:
pdet eam. Et qui pdiderit
aiam suā ppter me: inue
niet eam. Qui recipit vos:
me recipit. Et qui me re
cipit: recipit eū qui me mi
sit. Et qui recipit pphetā
in noīe pphete: mercedem
pphete accipiet. Et qui re
cipit iustū in noīe iusti:
mercedē iusti accipiet. Et
quicūq; dederit potū uni
ex minimis meis istis ca
licē aque frigide tantū i
noīe mei. Amē dico vobi:
nō pdet mercedem suam.

Anima nra sicut passer ỹ:
ereptа est de laqueo uenantiū
laqueus contritus est et nos
liberati sumus ỹ: Letamini
in dño et exultate iusti t glo
riamini oēs recti corde. ỹ:
Exultabūt sī in glia letā
buntē in tabernaculis suis exul
tatio nes dei in faucibus eorū.
Gliabuntē in te oēs qui ỹ:
diligūt nomē tuū qm tu be
nedicis iustis dne ut
scuto bone voluntatis tue co
ronasti nos. ỹ: Inclu
sus deus in sīs suus deus isrl'
ipe dabit virtutē et fortitudinē
plebi sue benedictus deus. Con.
Iustoē aīe in manu dei sūt
t nō tanget illos tormentū
malicie visi sūt oculis insipi

pientiū mori illi autē sūt in pa
ce Con Ego vos elegi de mū
do ut eatis et fructū afferatis
et fructus vr maneat Co
currit mortalia semine tuoe
clamis volatilibus celi animes
seōe tuoe bestijs tre sed in mag
nitudine brachij tui possidē
filios moꝛm pupillorū. Con.
Amen dico vobis qđ vm ex
inimis meis fenestris michi
fenestris venite benedicti patris
mei possidete paratū vobis
regnū ab mundo seculi. Con.
Et si quis hoibus tormenta
passi sūt deus temptauit eos
tamq; aurū in fornace probā
uit eos et sīt holocaustū acce
pit eos Co Anima nra sicut
passer ereptа est de laqueo
venantiū. De uno mre Int.
Letabit iustus in dno et
et sperabit in eo et laudā
buntē oēs recti corde ps Exau
di deus oōnez meā ne deprecor
a timore inimici eripe aīaz
Inuirtute tua Int. meā.
dne letabit iustus et sup
salutare tuū exultabit vehe
menter deuterū aīe eius tribu
ēt ps Magna est gla eius
in salutari tuo glīā t mag
nū decorē ipones sup eū Int.
Iustus ut palma florebit
sicut cedrus libani multi
plicabit plantatus in domo

dñi m atrys domus dei nr̄i ꝑs.
Bann̄ est cōsiten dño t psal
lere noī nio alacrime. Dño.
Sn̄ nr̄is nu :ꝛ. qs dñe
veneranda festiuitis:
salutmus auxilij nobis
pirsiet effectu ꝑ. Secreta.
Pr̄ nobis qs ops deus
ut nre humilitatis oblatiō.
et ptnoē tibi grata sit yo
nour sōe: ut nos emūdet
ore et mente sanctificet.
ꝑ. ꝯpl' Sūptis dñe sa
cramēt qs mitrcedente
bō :ꝛ. mr̄e tio. ad redēp
tonis etne ꝓficiat aug
mentū ꝑ De mr̄e nō pon
Deus qui nos nūc oīo.
bō :ꝛ. mūs tui me
ritis et intrcessione letificas.
concede ꝓpitius: ut qui ce
lestia poscim⁹, dono tue
gre consequami ꝑ. Secr̄e.
Muncra dñe oblata sā
ctifica. et mitrcedente bō :ꝛ.
mr̄e tio pfice a pctōrū
nr̄oē maculis emūda ꝑ.
Supplices te rogam⁹ ꝯpl'
ops deus: ut quos tuis
refecis sacramētis. mitr
cedente bō :ꝛ. mr̄e tio tu
bi etiā placitis moribus
dignant deseruire ꝓtegis
ꝑ. De mr̄e t pontifice. Oīo.
Infirmitatē nr̄am re
spice ops deus: et quia

ponderis nre amouis
gravat. bean :ꝛ. nr̄is
nū atq; pontificis mitrci
sio gliosa nos ꝓtegat ꝑ.
Suscipe dñe nūs Secr̄e.
nra ꝓpitius oblata. que
maiestati tue hūis :ꝛ.
martir et sacrdos cōme
det ꝑ. ꝯpl' Sn̄ :ꝛ. mūs
tui atq; pontificis dñe
mitrcssione placatus. pūs
qs: ut que qualicūq; celebra
mus officio. ꝓtecta sal
uatione capiamus ꝑ.
Memoria lōe lib sapiē.
tissi in compositione
odoris facti opus pigmē
tarij. Juxta ore quasi mel
indulcombit eius memo
ria: et ut musica in cōui
uio vini. Ipse est diuer⁹
diuinus in penitēcia gentis:
et hilit ad honestationes
impietatis. et gubernā
uit ad dñm cor ipius:
et in diebz pcōe corrobo
rauit pietatē. Quam
male tractauerūt illū
qui a ventre matris cō
secratus est ꝓpheta: cuer
tere eruere et perdere t ure
renouare edificare. Sim
plificatus est q̄si stella
matutina in medio nebu
le: et quasi luna plena
in diebz suis lucet. et q̄si

sol refulgēs. sic ille refulsit
in templo dei. Iō li. sapiē.
Beatus vir qui i lege
dña sua meditabit die ac
nocte. Beatus qui scit
timere dñm: et qui mandata
eius volet nimis. Beatus
qui intuet sapientiā et
loquet iustitiā in corde suo
cogitabit. Beatus qui
tenet in manu illius: et
in sinu illius absconditus
est. Beatus qui inuenit
amicū verū: et qui enar
rat iustitiā in aures audi
entis. Quā magnus
qui inuenit sapientiā et
scientiā: sed nō est super
timentē deū. Timor dei
superauit omnia. Beatus
cui datū est habere timorē
dei. Cui tenuerit illū non
assimilabit. Timor dei
initium dilectionis eius.
Fidei autē initium adhe
rendū est ei. Iō li. sapiē.
Beatus vir qui in sapi
entia morabit. et
qui in iustitia meditabit.
et in sensu cogitabit ar
canū sermonē dei. Circuit
illū dñs pane vite et in
telligentie: et aqua sapie
salutaris potabit illū.
et firmabitur in illo et
nō flectet. et respiciet illū
et nō confundet: et exaltā
bit illū apud proximos
suos. et in ecclesia aperiet
illius: dñs deus nr.
Iustus si Iō li. Sapiē
morte occupatus
fuit: in refrigerio erit.
Senectus enī venerabilis
est nō diuturna: neq; nu
mero annoꝝ computata.
Cani sūt enī sensus hois
et etas senectutis. vita im
maculata. Placens deo. factus
dilectus et viuēs inter pec
catores: translatus est. Rap
tus est ne malitia mutaret
intellectū eius: aut ne
ficta deciperet aiam illi?
Consummatus in breui ex
plevit tpa multa: placita
enī erat deo aia illius.
Propter hoc properauit educere
illū de medio iniquitatū.
Turbe gētiū dei et mīa est in
cōspectu illius: et irrisibus
electos illius. Iō li. sapiē.
Iustus mor suū tradet
ad vigilandū diligē
lo ad deū qui scit illū:
et inconspectu altissimi de
precabit. Aperiet os suū
in oratione. et pdelictis suis
deprecabit. Si enī dñs
magnus voluit spū in
telligentie replebit illum:
et ipse tanq; imbres emit
tet eloquia sapie sue. et in
oratione confitebit dño. Et
ipse dirriget consilia eius et
disciplinā: et in absconditis
suis meditabit. Et ip
se patefaciet disciplinā
doctrine sue: et in lege testi

mēch dnī gliabit. Collau
dabūt multā sapiam ei?
et usq; īsdim nō delebit.
℣ Non rredet memoria
eius: et nomē eius requi
ret agnicionē i generā
tionem. Iō lili Sapie.
Iustū deduxit dūs p vias
rectas: et ostendit illi
regnū dei. Et dedit illi sci
entiā sctōr: honestauit il
lū in labo:ibz. et cōple
uit labores illius. Supra
de acciuentiau illū af
fuit: et honestū fecit illū.
Custodiuit eū ab inimi
cis: et a seducto:ibz tuta
uit illū. Et coronā fo:te
dedit illi ut uinceret et sa
ret: quū enī potentior ē
sapiēcia. ℣ Per uendituī
iustū derelinquit: sed a se
ductoribz liberauit eum.
descendit cū illo i foueā
et i uinculis nō dereliquit
illū: donec afferret illi scep
trū regni et potentiā ad
uersus eos qui eū deprī
mebāt. Et mendaces osten
dit qui maculauerūt eū.
Et dedit illi claritatē eter
nam: dūs deus nr. Gē.
Posuisti dne in capite ei⁹ co
ronā de lapide pcioso ℣ deside
riū aīe eius tribuisti ei et vo
luntate labioz eius nō fraudasti eū Gē Beatus vir
qui timet dnm in mādatis ei⁹
nimis ℣ potēs in ter
ra erit semē eius generatio rectoz
bēdicet Gē Iustus nō con
turbabit qa dūs firmat ma
nū eius ℣ Tota die miseret
et comodat et semē eius in
bēdictione erit. Gē Iustus
ut palma florebit sic cedrus
libani multiplicabit in do
mo dnī ℣ Ad anūciandum
mane mīam tuā et ueritatē
tuā p noctē. Gē Gloria et
honor coronasti eum do
mine et constituisti eum su
per opera manuū tuarū.
℣ Dm̄ exaltata ē magnifi
centia tua sup celos Gē Nec
puenisti eū in bēdictionibz
dulcedinis posuisti in capite
eius coronā de lapide pcioso
℣ Vitā petijt a te tribuisti ei lōgi
tudinē dierū in seculū scli.
Alla ℣ Dne in uirtute tua le
tabit rex et sup salutare tuū
exultabit uehementer Alla
℣ Iustus ut palma florebit
sicut cedrus libani multipli
cabit Alla ℣ Iustus germi
nabit sicut lilium et florebit
in eternū ante dm̄n Alla
℣ Beatus vir qui suffert tēpta
cionē qm̄ cū probatus fuerit
accipiet coronā vite. Alla
℣ Beatus vir qui timet dnm

ī mandatis eius cupit m
nis ℣ Alla ℣ detrahit iusto
m dño et sperabit i eo t lau
dabunt oēs recti corde ℣ Alla
℣ Corona aurea sup caput
eius expressa signo sāctitatis
elidetur nūc ei⁹ Tractus.
tribuish ei et voluntate labi
oni eius nō fraudash eū ℣.
Qui puenish eū in bndictionib⁹ dulcedinis posuish do
mine sup caput eius coronā
de lapide pcioso Tractus.
Beatus uir qui timet dñm
in mandatis ei⁹ cupit mnis
℣ potēs in ter erit semē eius
generationē rectoꝝ benedicet.
℣ Glia et diuitie i domo ei⁹
et iustitia eius manet in sēm
Oulce melos sctī. sancti.
tangēs melos resonet et
dcha. Beatus auriū que
est surdū sonet et nupdia.
Iuuus sanus mālioms
uim mīstendit maioms. Co
rum throno suauis sono a
ues tonāt alti throno. Quā
ardenter sitiūt dilecti quem
pspiciūt. Fruūtur nec satia
diū quo frui magis sitiūt
Sanctus nuus hodie agit
memoria. spūm regē gloie
iam uidet in gla. Illunc
uicta trinitati fulget meti
dni. Plaudāt ergo nūc mun
ti tremo sonāt nummi. Sed

ni ihu mors cingē mūdū
cruce hostē stringe. Ne ei
nos punire labi nec necessi
tate abi. Resistue deperdita
plōe suffragia. Adde polo
ni inclita post hec mūdi
naufragia. S lucam.
Si quis t. d. i. d. l. Si qs
uult post me uenire: ab
neget semetipm et tollat
crucē suā et sequat me.
Qui enī uoluit aiam suā
saluā facē: pdet eā. Nam
qui pdiderit aiam suam
ppter me: saluā faciet eā.
Quid enī pfuit homi si
lucret uniuersū mūdū:
se ipm autē perdat. et de
trimentū sui faciat. Nā
qui me erubuit et meos
sermones. huic filiꝰ ho
minis erubescet cū uenerit
in maiestate sua et patris
et scōꝝ angelorū. Dico autē
uobis. Sunt sūt aliqui hic
stantes qui nō gustabunt
mortē: donec uideāt regnū dei. S matheum.
Si quis t. d. i. d. l. Si quis
uult post me uenīre: ab
neget semetipm t tollat
crucē suā. t sequat me.
Qui enī uoluit aiam
suā saluā facē: pdet eam.
Qui enī pdiderit aiam
suā ppter me: inuenet eā.

Quid em̃ pdest homim
si mũdũ vniũsũ lucretur:
aĩe vero sue detrimentũ
patiat. Aut quã dabit
homo cõmutacionẽ pro
aĩa sua. Filius em̃ hois
venturus est in gl̃ia p̃ris
sui: cũ angelis suis. Et
tũc reddet vnicuiq; sc̃dm
opa sua. Amẽ dico vob̃.
sunt quidã de hic stantib;
qui nõ gustabũt mortẽ:
donec videãt filiũ hois ve
nientẽ in regno suo. S.
Missa t.d.i.d.l. Si
quis venit ad me et non
odit patrem suũ et matrẽ
et uxorẽ et filios et fr̃es t
sorores: adhuc et aĩam
suã nõ potest meus esse
discipulus. Et qui non
baiolat crucẽ suã et uenit
post me: nõ potest meus
esse discipulus. Quis em̃
ex vobis volens turrim
edificare: nõne prius se
dens cõputat sũptus qui
necessarij sũt. si habeat
ad ꝓficiendũ. Ne postea
quam posuit fũdamentũ
et nõ potuit cõsummare.
Aut quis rex iturus cõ
mittere bellũ ad̃uersus ali
um regẽ. nõ sedens prius
cogitat si possit cũ dece
milib; occurrere ei. qui
cũ viginti milib; venit
ad se. Alioq̃n adhuc illo
longe agente legationẽ
mittens: rogat ea que
pacis sũt. Sic ergo oĩs
ex vobis qui nõ renũ
ciat oĩbus que possidet:
nõ potest meus esse dis
cipulus. Off: Gloria et
honor coronasti eũ dñe et
constituisti eũ sup opa manu
um tuarũ. Off: Iustus ut
palma florebit sicut cedrus
que libano ꝯ multiplicabit.
Inuitauit tua dñe letti Off:
bit̃ iustus et sup salutare tuũ
exultabit uehementer̃ desiderium
aĩe eius tribuisti ei. Off:
Desiderium aĩe eius tribuisti
ei et uolũtate labior eius nõ
fraudasti eũ posuisti in capite
eius coronã de lapide p̃ciosso.
Posuisti dñe in capite Off:
eius coronã de lapide p̃ciosso
uitã petijt a te tribuisti ei.
Magna est gl̃ia eius Con.
in salutari tuo gl̃iã et mag
nũ decorẽ impones sup eũ
dñe Con. Posuisti dñe in
capite eius coronã de lapi
de preciosso. Cõ. Qui uult
uenire post me abneget se
metipm̃ et tollat crucẽ suã
et sequat̃ me. De Confesso
re et pontifice Introitꝰ
Sacerdotes tui dñe indu

ant iustitiã et ſcã nã exultet
ppter dauid ſeruũ nũ uon
auertas faciẽ xpi nui ps Me
mẽto dñe dauid et oĩs mã
ſuetudinis eius. Intro.
Statuit a dñs teſtamen
tũ pacis et pncipẽ fecit
eũ ut ſit illi ſacerdotij dignitas
in eternũ ps Misas dñi in eter
num cantabo. Introitus.
Sacerdotes dei benedicite do
mino ſc̃i et humiles corde
laudate deũ ps Benedicite oia
opa dñi dño laudate et ſup
exaltate eũ in ſecula. Intro.
Sacerdotes eius induent
ſalutare et ſc̃i eius exul
tatione exultabũt ps Me
mento dñe dauid et oĩs man
ſuetudinis eius. De Confeſ
ſore et pontifice. Oro.
Oremus dñe ihũ xpe qui
bñ te confeſſoris tui atq;
pontificis mitis adiu
uemur ruius uotiua ſo
lemnia celebrantes. Secr.
Sanctifica dñe munera
tui confeſſoris tui atq;
pontificis qs dñe uene
randa ſolemnitas hec
pietatis ſanctificatione nr̃a
reddat acceptũ: ut per
hec ſalutare hostiam
et uenia ſequamur et
gratiã. Ppl. Sancti
confeſſoris tui et. atq;
pontificis dñe pacibus

confidentes. qs clemẽtiã
tuã: ut per ea que ſupplices
etiã remedia capiamus. Ppl.
De pluribus confeſſoribus.
Deus qui nos ſanctoꝝ
confeſſoꝝ tuoꝝ et
cõfeſſionibus glorio
ſis annuis et purgas: da
nobis ex eoꝝ imitatione
pfic̃: et mirifice gau
dere. Secr. Suſcipe
dñe preces et munera
humiliter oblata que ut
digna ſint conſpectu
tuo ſcõꝝ confeſſoꝝ tuoꝝ
pcibus admittantur. Cpl.
Corpus ſanc̃i et pcioſi
ſanguinis repleti liba
mine qs dñe deus nr̃: ut
ad pia deuotione germ
ſcõꝝ confeſſoꝝ tuoꝝ et
mirifica ſpe certa redemp
tione capiam. Cõmunio.
Credit deus con Capit.
feſſionẽ ſcõ et excel
ſo in ũbo glie mi oĩ cord
ſuo laudauit dñm. et di
rexit eũ qui fecit illum.
dedit illi contra inimi
cos potentiã ſtare fecit
cantores contra altare:
et in ſono eoꝝ dulces fe
cit modos. dedit in celebri
tatibus deus. et ornauit
opa usq; ad ſummam
cem uite. et laudet no

men scñ dñi. et ampli
ficēt templū dei scñtē.
xp̄us purgauit p̄cta ip
sius. et exaltauit mētiū
cornu ip̄ius. et dedit illi
testamentū regū et sedem
glie: et olq; mētiū bene
dicet. ¶ Sapiā laudabit aīam
mā suā. et in deo honora
bit. et i medio ppli sui glo
riabit. et i ecclesijs altis
simi aperiet os suū: et in
cōspectu virtutis illius
glorabit. ¶ In medio ppli
sui laudabit: et i multi
tudine scā admirabit.
¶ In multitudine electoꝝ
habebit laudē: et inter
benedictos benedicet. Ad he
bre. Doctrinis
varijs & peregrinis
nolite abduci. optimū
est enī gratia stabilire
cor. non escis que nō pro
fuerūt ambulātibus i eis.
¶ Habem⁹ altare de quo ede
re nō hūt potestatem: qui ta
bernaculo deseruiūt. Quo
rū enī aīalium infert sanguis
pro pcō in scā p pōtifice
hor̄ corpa cremant
extra castra. propter qđ et
ihs ut sanctificaret per suū
sanguinē ppl'm extra portā
passus est. Exeamus igit
ad eū extra castra ignominiā
eius portantes. ¶ Non enī
habem⁹ hic manentē ciuita
tē: sed futurā inquirim⁹.
¶ Per ipm ergo offeram⁹ hostiā
laudis semp deo:
id est fructū labioꝝ confite
tiū nōi eius. ¶ Beneficentie
uīt et cōmunionis nolite
obliuisci. Talibus enī hostijs: promeret⁹ deus.
¶ Ire⁹. Plures ad hebreos
facti sūt sacerdotes: id
circo qđ morte prohibebant⁹
permanē. Hic autē eo qđ
maneat eternū sempi
ternū. habet sacerdociū.
Unde et saluare in̄petuū
potest. accedēs per semetipm
ad deū semp viuēs ad int
pellandū p nobis. Talis
enī decebat ut nobis pō
tifex esset scūs innocēs im
pollutus segregatus a
pcōribz et excelsior celis
factus qui nō habet cotti
die necessitatē quē ad mo
dū sacerdotes p suis primū
delictis hostias offerre de
inde p ppli. Hoc enī fecit
semel se offerendo. Dñs nr̄
ihūs xp̄us. Ad hebreos.
¶ Ire⁹. Oīs pontifex ex
hoīb⁹ assūptus p hoī
bus constituit. in hys q sūt
ad deū ut offerat dona & sa
crificia p pcōis. Qui condo

lere pollit hys qui ignorāt
et errant: qm̄ et ipe circū
datus est infirmitate.
Et ppter debet quēadmo
dum p ppło. ita et p̄ ple
bem ipso offerre p p̄cīs.
Nec quisq; sumat sibi
honorē: sed qui vocatur
a deo tanq; aaron. Sic
et xps nō semetipm cla
rificauit. ut pontifex el
set. sed qui locutus ē ad
eū. filius meus es tu. ego
hodie genui te. Quē ad
modū et in alio loco dicit.
Tu es sacdos in eternū: se
cūdū ordinē melchisedech

Rnūe. Ad hymotheū.
Rememor esto dilī
nrī ihū xpī resurrex
isse a mortuis ex semīe
dauid: scdm euangeliū
meū. in quo laboro vs
q; ad vincula q̄si ma
le operans: sed vbū dei al
ligatū nō est. Ideo oīa
sustineo propter electos. ut
et ipi salutē consequantur:
que est in xpo ihu cū gl̄ia
celesti. Tu aūt assecutus
es doctrinā meā institu
tionē ppositū fidē longa
nimitatē dilectionē pa
cientiā p̄secutiones pas
siones. Qualia mihi
facta sūt antiochie yco
nio lustris. quales p̄secu
tiones sustinui: et ex oīb;
eripuit me dns. Et oēs
qui volūt pie viuere: in xpo
ihū p̄secutionē patiant.

Hec sacdos laudabilis
magnus qui in vita
sua sustulit domū: et in
diebus suis corroborauit
templū. Templi etiā alti
tudo a ipso fūdata est
duplex edificatio et excel
si parietes templi. In diebus
ipius emanauerūt putei
aquarū: et quasi mare ad
mpletū sūt sup̄ modū.
Qui curauit gentē suā:
et liberauit eam a pnicie.
Qui p̄cauit edificare ci
uitatē: qui ad exercitus ē glo
riam in conversatione gen
tis. et ingressū domus et atrii
amplificauit est. Quasi stel
la matutina in medio ne
bule et q̄si luna plena in
diebus suis lucet. et q̄si sol
refulgēs sic nebulas glie:
et q̄si flos rosarū in diebus
veris. et q̄si lilia que sūt
in mōtibus aquar: et quasi
thus redolens in diebus
estatis. Leō lib sapie.

Hec sacerdos magnus
qui in diebus suis pla
cuit deo et inuentus ē iustus:
et in tpe iracūdie factus est

remoualiano. ℣on eſt
uentus ſilis illi: qui cō
ſeruaret legem excelſi. ideo
iure iuraūdo fecit illum
dñs creſcē in plebem ſuā.
Benedictionē oim gentiū
dedit illi. et teſtamentū
ſuū confirmauit ſuper
caput eius. Cognouit ei
in benedictionibz ſuis. con
ſeruauit illi miam ſuā:
et inuenit gratiā coram oc
lis dñi. Magnificauit eū
in conſpectu regū: et dedit il
li coronā glie. Statuit il
li teſtamentū ſempiternū:
et dedit illi ſacerdotium
magnū. et beatificauit
illū in glia. ℟ Ut ſacer
dotio fungat et habeat laudem
in nole ipius: et offerre il
li incenſū odoris in odo
rem ſuauitatis. Ꝟ℟ Iu
rauit dñs et nō pentebit eū
tu es ſacdos in eternū ſedm
ordinē melchiſedech ℣ Dixit
dñs dño meo ſede a dextris
meis Ꝟ℟ Inuenī dauid ſer
uū meū et in oleo ſco unxi eū
manus enī mea auxiliabit
ei et brachiū meū confortabit
eū ℣ ℟ Nichil proficiet inimicus
in eo et filius iniquitatis nō
nocebit eī Ꝟ℟ Sacerdotes
eius induāt ſalutare et ſcī
eius exultatione exultabūt

℣ Illuc producā cornu dauid
parabā lucernā xpō meo Ꝟ℟.
Beati ſacdos magni qui in die
bus ſuis placuit deo ℣ ℣on
eſt inuentus ſilis illi qui con
ſeruaret legē excelſi Alla ℣
Iurauit dñs et nō penitebit eū
tu es ſacdos in eternū ſedm ordi
nem melchiſedech Alla ℣ Ele
git te dñs ſibi in ſacerdotē mag
nū in populo ſuo Alla ℣ Filii
ſyon letamini et exultate in dño
deo uro qui dedit doctō
rem iuſtitie Alla ℣ Ornauit
eū ſcīs ꝙ aſcz eū conſummā
tionē ſeculi Alla ℣ Amauit
eū dñs et ornauit eū ſtola
glie indiuit eū Alla ℣ In
uenī dauid ſeruū meū in
oleo ſco unxi eū Alla ℣ Ipe
uiuēto die dauid et oīs mālue
nientes eius . Segū.

Rex regū dns ur volenꝫ.
Cui moderamis imperiū
xpianum. Bellandi gnauos
horribili furio deſtruendo.
Conſules ſcos re publice.
Dando migos tuis ꝓpīs.
℣ Per cui ſallens eligendi ſa
piens. Que nū ſubroges
miſeria dns. Ex quibz ē ſa
cerdos. Qui i pace
degens ecclie ſce. Conſiliato
eſt qualit' hoſtis irruptionē.
Que ſolet incautos de popu
lan ꝓmonuiſſet. Iſte pacem

as in uilus atq; pagnus
nec nō mgi oīm pnūciū.
Gaudet sedm̄ pnapatū tēre
hostes eius pferus aī illo.
Tu nobis tritici dispēsator
optime. Doctrine dñi ihū xpi
ingit. Celestē quatenꝰ reme
are pīam. Vigilemus ha
būdantib⁹ admonīs. Omni
les da precelse. Seqñ.

Aue gemma pfessoꝝ ō
ꝓ. pontifex. Aue duc
as spes lapsoꝝ o uirtutū ar
tifex. Indignat̄ pīles ma
ꝛ timor nūtat undiq; ne
mergam̄ o preclare tuū
pontē effice. Aue pie consō
lator promptus imperti
us pauptatis subleuator
spes ītercessionis. Ne sur
nūbat meus mentū presto
sis solacia sūm corpus aut
dolor tribue aī gaudia.
Aue pūl gliose mih amor
lilij aue mitius odor rose
sūm spes solacij. Iuxta
anchu uie stam̄ lapsis ma
nū porrige ma pter ne ā
damnus gressus nros dirī
ꝓ illo t. d. i. S lucā; ge.
d. s. Sint lūbi uī pīncti
et lucerne ardentes īma
nibus uīs. Et vos sīles
hoīb; expectantib; dūm
suū quādo reūtat a nup
cijs: ut cū uenīt & pulsa

uerit ꝙfestim aperiāt ei.
Beati serui illi. quos cū
uenīt dūs: īuenīt uigi
lantes. Amē dico uobis.
qđ precinget se et faciet
illos discūbē: et trāsi
ens ministrabit illis. Et si
uenīt in sēda uigilia. et
si in tīa uigilia uenīt &
ita īuenīt: uī sūt serui
illi. Hoc aūt scitote qđ si
sciret pater familias qua
hora fur uenīret. uigila
ret utiq; et nō sineret pfo
di domū suā. Et uos este
te parati: qīa qua hora
nō putatis filius hoīs
uenīet. Ait aūt ei petrus.
dīc ad nos hanc
pabolā: an ad oēs. Dixit aūt dūs. Quis putas
est fidelis dispēsator et
prudēs quē constituet dūs
sup familiā suā: ut det
illis in tpe tritī mensūrā.
Beatus ille seruus quē cū
uenīt dūs: īuenīt uigi
lantes. Vere dico uobis:
qđ sup oīa que possidet
constituet eū. S matthei.
ꝓ illo t. d. i. d. s. pabolā
hāc. Homo quidā pre
egre pfectꝰ uocauit ser
uos suos: et tradidit illis
bona sua. Et uni dedit
qūq; talenta. alij aūt

duo. alij uero unū. ꝑm
nuq; scdm ꝓpriā uirtutē:
et ꝓfectus est statī. Abijt
autē qui quiq; talenta ac
ceperat et operatus ē in eis:
et lucratus est alia quiq;.
Sibi et qui duo acceperat:
lucratus ē alia duo. Qui
aūt unū acceperat. abiēs
fodit terrā: et abscon
dit pecuniā dñi sui. Post
multi uero tps uenit dns
seruoꝝ illoꝝ: et posuit ra
onē cū eis. Et accedēs qui
quiq; talenta acceperat: ob
tulit alia quiq; dicēs.
Dñe. quiq; talenta tradi
disti mihi: ecce alia quiq;
sup lucratus sū. Ait illi
dns eius. Euge serue bo
ne et fidelis. qā sup pau
ca fuisti fidelis. sup̄ multa
te cōstituā: intra in gau
diū dñi tui. ℣ Lucam.
℟ Illo t. d. i. d. s. parabolā
hanc. Homo quidā no
bilis abijt in regionē lon

ginquā: ampe sibi reg
nū et reuerti. Vocatis aūt
decē seruis suis dedit illis
decē minas: et ait ad illos.
Negociamini dū uenio.
Ciues aūt eius oderāt illū:
et miserūt legationē post
illū dicētes. Nolumus
hūc regnare sup nos. Et
factū est ut rediret. accepto
regno iussit uocari seruos
quibꝫ dedit pecuniam ut
sciret quātū quisq; negotia
tus esset. Venit aūt ꝓmus
dicēs. Dñe. mina tua: decē
minas acquisiuit. Ait il
li. Euge serue bone et fide
lis. qā i pauca fuisti fide
lis: eris ptātem habens
sup decē ciuitates. Et alter
uenit dicēs. Dñe. mina tua:
fecit quiq; minas. Et huic
ait. Et tu esto sup quiq;
ciuitates. Et alter uenit
dicēs. Dñe ecce mina tua
quā habui repositā in
sudario. timui enī te qā
homo austerus es tollis
qd̄ nō posuisti. et metis
qd̄ nō seminasti. Dicit ei. De
ore tuo te iudico: serue ne
quā. Sciebas qd̄ ego aus
teris homo sū: tollēs qd̄
nō posui et metēs qd̄ nō
seminaui. Et quare nō de
disti pecuniam meā ad

mensa: et ego veniens ai
vluris vtiqz exegisse illud:
Et alijs autem dixit. Auferte
te ab illo minam: et date
illi qui decem minas habet.
Et dixerunt illi. Dne: ecce
decem minas habet. Dico
autem vobis: qz oi habenti
dabit. Ab eo aut qui non
habet: et qd habet auferetur
ei. Sc̃ matthei.
In illo t. d. i. d. s. Vos estis
sal terre. Od si sal evanu
erit: in quo salietur. Ad
nichilū valet vltra nisi
ut mittat foras: et con-
cul ab hoibus. Vos estis
lux mūdi. Non potest
ciuitas abscondi supra
montē posita neqz accē-
dūt lucernā et ponūt eā
sub modio sed sup candē
labrū: ut luceat omnibus
qui in domo sūt. Sic luceat
lux vra coram hoibz ut vi
deant opa vra bona: et
glificet pr̃em vr̃m qui in
celis est. Sc̃ matheum.
In illo t. d. i. d. s. Vigilate
quia nescitis. qua hora
dns vr̃ venturus sit. Illud
autē scitote. qm̃ si sci-
ret pr̃ familias qua ho-
ra fur venturus esset: vi
gilaret utiqz et nō sineret
pfodi domū suā. Ideo et
vos estote parati. qa nes-
citis qua hora filius
venturus est. Quis putas
est fidelis seruus et prudēs
quē constituet dns sup
familiā suā: ut det illis
cibū in tpe: Beatus ille ser-
uus quē cū venerit dns: inue-
nerit sic facientē. Amē dico
vobis: qm̃ sup oīa bona
suā constituet eū. Off:
Cantus mei et mātā mea
cū ipso et in noīe meo exal-
tabit cornu eius. Off: In
uenta manu seruū meū et in
oleo scō vnxi eū manus en
mea auxiliabit ei et brachiū
meū confortabit eū. Com.
Beatus seruus quē cū venīt
dns in venit vigilantē amē
dico vobis sup oīa bona sua
constituet eū. Cō: Ne quis
tilenta medidisti michi ecce
alia qnqz sup lucratus sū
eugre seruе fidelis qa in pau
ca fuisti fidelis sup multa te
constituā intra īgaudiū dn̄i
tui. Cō: Fidelis seruus et pru
dens quē cōstituet dns sup
familiā suā ut det illis īpore
tritica mensuram. De simplici
Os iusti Confessoris sūt.
Meditabit sapiēciam
et lingua eius loquet iudi
cū lex dei eius in corde ipsi?
ps: Noli emulari in malig

nãtibz neq; zelantis sanctes
Deus qui dño. nnquitatẽ.
nos bñ ꝛ. cõfessionis
nii ãnua solẽnitate lẽti
ficas. qẽte ꝓcinus: ut
nii? natalicia colam?. eã
amones tnitem? ꝑ. xpm.
Hostias dñe quas nõi
nio sacramẽtis offerim?
sñ ꝛ. confessionis nii ꝓse
quat? dño. per quã nõs ex
piari tribuis et defendi ꝑ.
Replet dñe bñdictõ spi.
one celesti. qs clemẽtiã
tuã: ut mẽdente bño ꝛ.
ꝓfessore tuo que humiliter
gerim? saluber? capiam?
Dilectus lõ li. sapiẽ.
Deo et hoibz: cuius
memoria in bñdictõe
est. similẽ illũ fecit gle
scõe et magnificauit eũ
timore inimice: et in
õbus suis mansuꝛa pla
cauit. Glificauit illũ in
cõspectu regũ: et tradidit
li coronã ꝓli sui et ostẽ
dit illi glorã suã. In fide
et lenitate ipius sctũ fecit
illũ: et elegit eũ ex oĩ ca
ne. Audiuit eñ voce ipi?
et induxit eũ in nube. Et
dedit illi cor ad precepta:
et legẽ vite et disciplinẽ.
Rigabo lõ lib sapiẽ.
Hortũ meũ plantatio
nũ: et inebriabo plantus
mei fructus. Ecce facto
ẽ michi trames habitatis:
et fluuius me? appꝛiq̃
uit ad mare. Adhũc doc
trinã quasi aurora illuminabo oĩbz. et clara
bo illam usq; in longũ
qui penetrabo inferiores
ptes terre. et ispiciã oẽs
dormientes. et illuminabo
sperantes in dño. Adhuc
doctrinã quasi ꝓphetiã
effundã. et relinquã illã
querentibz sapiam. et nõ
desinã in ꝓgenies eoꝝ
usq; in eternũ sctm. Videte
quia nõ solũ michi labo
raui. sed et oĩbz exquirẽ
tibz ĩ ueritate. Inhys plan
tũ ẽ spũ meo q̃ sc̃t pbatica
ra deo et hoibz: et cordia fratẽ
et amore. primoe Gẽ. Sum
meditabit? sapiam et lingꝫ
tua eius loquet? iudiciũ ℣
lex dei eius in corde ipius et
nõ supplantabunt? gressus
eius Alla ℣ Iustũ deduxit
dñs ꝑ uias rectas et ostendit
illi regnum dei. Sequẽ.
Dilectus deo et hoibz et cui
angelicus aspectus ei?
et qui dilexit eam beatus.
In arcanis domus eius habi
tauit ibi erit sapia cũ ꝓfectu.
Labia eius mirra ꝑbantur

ma guttur eius cruciians
dulcia aromata. Dulci illi
quasi saltu saltuale q̄nati
gēnus undiq; Dia illi via
simplicis liberator i angus
tijs. Quis iuuent facie eius
ipe deus potes et coliliarius.
Consideras undiq; illi an
gelica michil asserit esse pius.
Qui tenuerit uba sapientie
habebit spem uite sempitne.
Seq̄ dulce melos ut sup.
Confessor xpi laudari
qui meruisti. Ergo tue
laudi nos istantes pius au
di. Nostri dei uota fac o
pi optime noti. Omnibus
hoc presta uocantibus hec
tua festa. Ad sūmas laudes
ut ptingāt ubi gaudes. Re
ge sub eterno oi cās nunc sup
℣ Illo t. S. Mathiam. no.
dixit symon petrus ad
ihm Ecce nos reliqui
mus oia: et secuti sum
te. Qd ergo erit nobis?
Ihus aūt dixit illis.
Amē dico uobis. qd uos
qui secuti estis me in rege
neratione cū sederit filius
hois in sede maiestatis
sue. sedebitis et uos sup
sedes duodecim: iudicātes
duodecim tribus isrl'. Et ois
qui reliquerit domum
aut fres aut sorores aut
patrem aut matrem aut uxo
rem aut filios aut agros
propter nomē meū: centu
plū accipiet. et uitam et
nam possidebit. S. luce.
℣ Illo t. d. i. d. l. q̄ cum
lucerna accendit et i abscō
dito ponit. neq; sub mo
dio. sed sup candelabrū:
ut qui ingredient lumē
uideāt. Lucerna corpis
tui: est oculus tuus. Si
oculus tuus fuit simplex:
totū corpus tuū lucidū
erit. Si aūt nequā fuit:
etiā corpus tuū tenebro
sū erit. Vide ergo ne lumē
q̄d in te est: tenebre sint.
Si ergo corpus tuū lucidū
fuit. nō hns aliquā
partē tenebrarū: erit lu
cidū totū. Et sicut lucerna
fulgoris: illuminabit te.
℣ Illo t. d. i. d. l. S. Marci.
Videte uigilate et orate: nes
citis enī q̄ndo tempus sit.
Sicut homo qui peregrus
est reliquit domum suā.
et dedit seruis potestatem cu
iusq; opis et precepit ia
nitori uigilet. Uigilate
ergo. nescitis enī q̄ndo
dns domus ueniat. sero
an media nocte. an gal
licinii an mane: ne cū
uenit repente inueniat uos

dormietes. Quod autē
dico vobis: oibz dico vi
gilate. Off: et Cōn regis
de sessore ⁊ pontifice.

Ode virginibus ſnt.
Dilexisti iustitiā et odisti
iniquitatē propterea unxit te de?
deus tuus oleo letitie p̄ con
sortibz tuis ps Eructauit cor
meū uerbū bonū dico ego
opera mea regi. Iustorius.

Gaudeamus oēs in dño
die festo celebrantes i
honore ℟. virginis de cui?
solēnitate gaudēt angeli et
collaudāt filiū dei ps Eructa
uit cor meū uerbū bonū di
co ego opera mea regi ſnt.

Multi tui deprecabūtur
oēs diuites plebis addu
cent regi munera post eā
proxime eius adducent? tibi
in letitia et exultatione ps
Eructauit cor meū uerbū bo
nū dico ego opa mea regi.

Loquebar de testimo ſnt.
niis tuis i conspectu regū
et non confundebar et meditabar
in mandatis tuis que dilexi ps
Bē in semitis tuis q' am
bulant ilege dñi. ſnt.

Me expectauerūt peccato
res ut perderēt me testimonia tua
die intellexi oīs consumatio
nis uidi finē latū mandati
tui nimis ps Bē in me

ambulant ilege dñi. De virgīe ⁊ mr̄e dei.

Opē sempiterne deus.
qui in firma mūdi
eligis ut fortia quēq; con
fundas. mentē nr̄am: ut
qui b℟. virginis et
mr̄is nr̄e solēnia colimus?
eius apud te p̄mia sen
tiam? p. Secr̄e Hostias
dne quas tibi offerimus
propitius respice: et mentē
tibi b℟. virginis ⁊ mr̄e
tue immola p̄cibz nr̄e
absolue p. ℣. Per Recti
bo potius deus deus nr̄.
te supplices exoramus. ut
sicuti nos commemoratione hor
pretiosi? eius munera?
et precibz p. De virgine
Deus qui nō mr̄e dei.
nos b℟. virginis
tue annua solēnitate lēti
ficas. prēsta p̄pitius: ut cui?
adiuuemur meritis. assi?
milemur imitandi? ex
emplis p. Secr̄e Hostias
tibi dne b℟. virginis
tue dignas muneribz offer
nus assume: et ad pre
tui nobis tribue pueni
re subsidiū p. ℣. Adiu
uent nos qs dne hec mys
teria que sumpsimus. et
b℟. virginis tue mr̄
tessio uenerāda p dō.

De plurib; virginib; &c̄o.

Oms qui nos ītantis
plenius instituos
humana sas fragilita
te nō posse subsistere. da
nobis pl̄ās virginū nu
ārū mēta gliosa insti
tutam pace et salute mē
ns et moris: ut ea que
ppīs nīs patimur.
te adiuuāte vincam? p.
Concede qs ops Seāe.
nis: ut huius sacrifi
munus oblati. fragilita
tem uīam; aboī malo pur
get semp et munat p.
Una tua nos dns 2pl'.
supplicatiōne stāe virgi
num tuae a delectatiōni
bus terrenis clemēt ex
pediāt. et celestib; semp
instruāt alimentis p. nō
Rmē. dns Hymnthei.
michi assist et cōfor
tauit me: ut p me predi
catio adimpleat. Et au
diant oēs gentes q'a libe
ratus sū de ore leonis. libe
rauit me dns ab oī ope
malo. et saluū faciet in
regnū suū celeste. ip̄i gla
ria in scla sclōe amen. Iō
Confitebor lib' Sapiē.
tibi dne rex: et collau
dabo te deū saluatorem
meū. Confitebor nōi huo
magno: qm̄ adiutor et
protector factus es michi
et liberasti corpus meū
a pditione. a lingua
ue iniqe: et a labijs ope
rantiū mendaciū. et in
conspectu assistentiū factus
es michi adiutor: et libe
rasti me secm̄ multitudi
nē miē nois tui. a bestijs
ab; paratis ad escā. de
manib; querentiū aiam
meā: et depositus tribula
tionū que circūdederūt me.
a pressura flāme que cir
cumdedit me: et in medio
ignis nō sū estuatus. de
altitudine ventris inferi
et a lingua coinquinata
et a ūbo mendacij: a rege
iniquo et a lingua iniusta
liberasti me. laudabit us
q; ad mortē aīa mea dnm:
et vita mea appinquas
erat inferno deorsū. cir
cūdederūt me undiq; : et nō
erat qui adiuuaret. Respi
ciens eram ad adiutoriū
hoīm: et nō erat. Memo
rat sū miē tue dne et op.
erationis tue que a sclō
sūt. qui eruis sustinentes
te: et liberas eos de manu
odientiū te. dne deus nr.
Sapīa laudat Iō li. sapiē.
bit aiam suā. et i dno

honorabit: et ī medio ppli
sui gliabit. et in ecclia al
tissimi aperiet os suū: et ī
conspectu ōtūs illi⁹ glo
riabit. in medio ppli sui
exaltabit: et ī plenitudine
scōr admirabit. et ī mul
titudine scōr habebit lau
dem: et inr benedictos be
nedicet dicēs. Ego ex ore
altissimi pdūi primogr
nita ante omnē creaturā.
Ego quasi libanus non
in silvis vaporaui habi
tatione mea. et q̄si balsa
mū nō in pthū odor me⁹
et q̄si cherebinthus extendi
ramos meos. et rami
mei mei honoris et grē.

Ab initio et lō li. sapiē.
Ante scla creatu sū. et
in futurū sclm nō desinā:
et in habitatione scā coram
ipso ministraui. et sic in sy
on firmata sū. et ī simili
ter sānctam sūr requieui:
et in ierlm potestas mea.
et radicaui in pplo hono
rificato: et in pte dei mei
hereditas illius. et ī ple
nitudine scōr: detinebo

Dñe deus lō li. sapiē mea.
meus exaltash sup
terrā habitatione mea:
et p morte defluent depr
cātes sū. Inuocaui dñm
pcem dñi mei ut nō dere
linquat me ī die tribula
tionis mee. et ī tpe sup bo
ne me adiutorio laudabo no
me dei mei assidue. et collau
dabo illud i confessione. et
exaudita est oō mea. li
berasti me a perditione:
et eripuisti me de tpe ini
quo. p terra cōfitebor tibi
et laudē dicā noī tuo: dñe
deus noster. lō li. sapiē.
Sapiencia uincit ma
liciā. attingit ergo a
fine usq; ad finē fortiter:
et disponit oīa suauiter.
Hanc amaui et exquisi
ui a iuuentute mea. et que
sui sponsa mihi sumē:
et amator factus sū for
me illius illius. Nobilita
tē illi⁹ glorificat cōtu
bernū habēs dei: sed et
dñs oīm dilexit eam. Doc
trix est enī disciplīne dei.
Ego quasi lō lib sapiē.
Quasi fructificaui suā
uitatē odoris. et flores mei
fructus honoris et hones
tatis. Ego mater pulchre
dilectionis et agnitionis:
et sē spei. In me oīs grā
uite et ūitatis: in me oīs
spes uite et ūtutis. Trāsite
ad me oēs qui cōcupiscī
tis me: et a generationibus

meus implemi. ℣pinus eni
meus sup mel dulas: et
hereditas mea sup mel
et fauu. ℣Memoria mea
in generationes seculoꝝ.
Qui edūt me adhuc esu
rient: et qui bibūt me
adhuc sitiet. Qui audit
me: nō confundet. Et qui
operant in me nō peccā
bunt. Et qui elucidant
me: vitā eternam habe
bunt. ℟ Odisti iniq̄tatē
et odisti iniquitatē ℣
Propterea unxit te deus deus tu⁹
oleo letitie ℟ Diffusa ē
gratia in labijs tuis propterea be
nedixit te deus in eternū ℣.
Propter veritatē et mānsuetudinē
et iustitiā et deducet te mira
biliter dextera tua ℟ Spe
cie tua et pulchritudine tua
intende prospere procede et reg
na ℣ Propter veritatē et mānsue
tudinē et iustitiā et deducet
te mirabiliter dextera tua ℟.
Adiuuabit eam deus vultu
tuo deus in medio eius nō cō
mouebit ℣ Filiis impe
tentiet ciuitatē dei sanctificauit
tabernaculū suū altissim⁹
Audi filia et vide et in ℟.
clina aurē tuā q̄a concupi
uit rex speciē tuā ℣ Spē tua
et pulchritudine tua intende
prospere procede et regna Alla ℣

Specie tua et pulchritudine
tua intende prospere procede et
regna Alla ℣ Adducent⁹ regi
virgines post eam proxime ei⁹
offerent⁹ tibi munera Alla ℣
Emulor enī vos dei emulatiōne
desponsdi enī vos uni uiro
virginē castā exhibere xpō.
Alla ℣ Dīs gloria eius filie re
gis ab intus in fimbrijs au
reis Alla ℣ Quinq; prudentes
virgines acceperūt oleū in
vasis suis cū lampadibus
media autē nocte clamor fac
tus est ecce sponsus veit exite
obuiā xpō dnō Alla ℣ Ad
quebeat dñe de tribulationis tuis
in cōspectu regū et nō confun
dar Alla ℣ Ista virgo ℣.
tua prece nos celestia i eternā
patriā duci gaudia Alla ℣
Diffusa est gratia in labijs
tuis propterea benedixit te deus
Exultent sequē. mictiū.
filie syon in rege suo nec
enim deum deum alium ne
scierunt dñm deum creatorē
suū. Quare xpe spō
sus virginū virgines es fili?
Cuius grē mira opa in lās
tuis fuit edita. Per deas cernē
hec i virgīe cui⁹ hec stella fuit
hodie. Que fragili sexu fe
mineo virili⁹ carnis vin
cendo. Angelicā hic vitam
duxerat in carne dū puer⁹ cui
cum vixerat. Hoc miratur.

serpens antiquus callumeū
eius obseruabat calliditas.
Quod noctē dū machinatur
sibi pedibz femīe caput eius
teritur. Iuliodias hostis hanc
xpē dotauit virginē mulierē
i prima congressione. Dū nō
consentiret sed illi resisteret
mulierē qui solet tēptationis suā
repugnet. Quē her virgo re
sistens a se fecit fugere. Quo
fugato apparuabat nūptiis.
Nūc inter virgines abducta
post eam que mater est istā
ta virginū virginis mariē
digna es pedissequa. Te agni
nī sine macula iam sequit
tota candida filiū virginis
quocūq; virginū flos ierit.
Hui⁹ intuitione animos iuuare.
Nullo t. d. i. d. l. S'mathi.
Parabolā hanc. Simile est regnū
celoꝝ decē virginibz
que accipientes lampades
suas: exierūt obuiā spon
so et sponse. Quinq; autē
ex eis erāt fatue: et quinq;
prudentes. Sed quinq; fatue
accepta lampadibz nō
sumpserūt oleū secū. pruden
tes vero acceperūt oleū in
vasis suis cū lampadibz.
Moraī autē faciente spon
so: dormitauerūt omnes
et dormierūt. Media autē
nocte clamor factus est:
ecce sponsus venit exite
obuiam ei. Tūc surrexerūt
oēs virgines ille. et ornā
uerūt lampades suas. Sa
pientibz dixerūt.
Date nobis de oleo vestro:
q'a lampades nr̄e extingu
untur. Respōderūt prudētes
dicētes. Ne forte nō sufficiat
nobis et vobis. Ite po
tius ad vendētes et emite
vobis. Dū autē irent emere
venit sponsus et que
parate erāt introierūt
cū eo ad nuptias: et clausa
sa est ianua. Nouissime
vero veniūt et reliquę vir
gines dicētes. Dñe dñe
aperi nobis. At ille respōdens
ait. Amē dico vobis. Nescio
vos. vigilate itaq;:
q'a nescitis diē neq; horā.
Nullo t. d. i. d. l. S'mathi.
Parabolam hāc. Simile est regnū
celoꝝ homini
abscondito in agro. quē qui inue
nit homo abscondit: et
pre gaudio illius vadit
et vendit vniuersa q̄ habet
et emit agrū illū. Iterū
simile est regnū celoꝝ homī
negotiatori: querēti bo
nas margaritas. Inuē
ta autē una pretiosa mar
garita: abiit et vendidit
oīa que habuit et emit eā.

Itē sile est regnū celoꝝ
sagene misse in mare: et
ex oī genē pisciū congregā
ti. Quā ī impleta esset
ducentis et sexus litus se
dentes. elegerūt bonos in
vasa sua: malos aūt fo
ras miserūt. Sic erit in cō
sūmatiōne sēli. Exibunt
angeli et separabūt malos
de medio iustoꝝ et mittēt
eos ī caminū ignis: ibi
erit fletus et stridor dentiū.
Intellexistis hec oīa? Di
cūt ei. Etiā. Ait illis. Ideo
oīs scribe doctus ī regno
celoꝝ. similis est homī patri
familias: qui profert de the
sauro suo noua et uetera.
Offerent regi Off: min?
uirgines post eam proxime ei⁹
offerent tibi Off: maius.
Offerent regi uirgines pxi
me eius offerent tibi in leti
cia et exultatiōne adducent
in templū regi domīo. Off:
Dilte regē in honore tuo
quia ipse est dñs tuus et adora
bunt eum. Off: Ps. Eructauit
cor meum uerbum bonum. dico
ego opera mea regi. lingua mea
calamus scribe uelociter scribentis.
Speciosus forma pre filiis homi
num diffusa est gratia in labiis
tuis propterea benedixit te deus
in eternum. Off: Astiterunt
regine a dextris tuis in uestitu
deaurato circūdata uarietate.
Off: Diffusa est gratia in labiis
tuis propterea benedixit te deus in
eternū Cōm Simile est regnū
celoꝝ homini negotiatori
querenti bonas margari
tas inuenta una pretiosa mar
garita dedit oīa sua et cōpa
rauit eam Cōm Dextera dñi fecit
et uirtutē. dñe nō est similis
tui tu magnificas dñe mirabilia
tua. tu es solus. Cōm Ego dormio
et cor meum uigilat. Vox dilecti
mei pulsantis. Aperi mihi soror
mea. Cōm Quinq; prudentes uir
gines acceperūt oleū in uasis
suis cū lampadibz media aūt
nocte clamor factus est ecce
sponsus uenit exite obuiam
xpō dño. Cōm Dilexisti iusti
tiā et odisti iniquitatē propte
ra unxit te deus deus tuus.
Diffusa est gratia in labiis
tuis propterea benedixit te deus in eternum. In de
dicatiōne templi.
Terribilis est locus
iste hic domus dei
est et porta celi et
uocabitur aula dei ps Quā
dilecta tabernacula tua dñe
uirtutū concupiscit et deficit
aīa mea in atria dñi. Ad.
Deus qui nobis per sin
gulos annos huius
sācte templi tui sollemnitatis
reparatis diē. et sacris sēp
misteriis ipsentias ī uolu
mus. exaudi pces pplī tui
et presta: ut quisquis hoc
templū benigna petitione
ingredit. nichil se impetrasse
se letet p. Cōm Si. apostl. bē.
Dicebz illis. Postis apli.

Vidi nuptiē ſcām irlim
noua deſcendētē de celo a
deo paratā ſicut ſponſā
ornatā uiro ſuo. Et au
diui uocē magnā: de thro
no dicentē. Ecce tabernā
culū dei cū hominibz: et ha
bitabit cū eis. Et ipi po
pulus eius erit: et ipse
deus cū eis erit eoꝝ deus.
Et abſterget deus oēm
lacrimā ab oculis eoꝝ:
et mors ultra nō erit neq;
luctus neq; clamor neq;
dolor erit ultra quia pīa
abierūt. Et dixit qui ſede
bat in throno. Ecce noua
facio oīa. Sēm luce
a deo factus eſt ineſtimabile
ſacramentū irreprehenſibilis
eſt ꝙ deus nū aſſumit angelor
dignitatē exaudi pces ſeruoꝝ tu
oꝝ. Alla ꝙ uox exultatio
nis et ſalutis i tabernaculis
Pſallat ſeqn̄. lis iuſtoꝝ.
Eccliā mater illibata et
uirgo ſine uiri honorē hui⁹
ecclie. Ipse dominus aule celeſ
tis pulcr̄ preparat. In laude re
gis celoꝝ et cantionis. Et lu
mine cōmuni cunctas aulas
tem ſine tenebris. Et ꝙ
ingremio cōſonans aiaꝝ
que i celo uiuūt. Qua decet
placeat dei. Ad laudem ipius
dni. Hic nouā prolem gñi

peperit fecūda ſpūſcō. Angeli
ci uiuūt hic ſuos et cor
pus ſumūt dñi. Fugiūt om
nia corpis tormēta. Deſinūt
peccatrices aīe crimina. Hic
uox letitie ꝓclamat. Hic pax
et gaudia redūdat. Hec do
mo tantaꝝ laus et gloria
ſemper reſultat. S lucam.
In illo t. Ingreſſus ihs
ꝑambulabat iericho. Et
ecce uir nōīe zacheus: et
hic erat princeps publica
noꝝ et ipse diues. Et que
rebat uidē ihm qs eſſet:
et nō poterat p turba. qa
ſtatura pusillus erat. Et
p̄currēs aſcendit i arborē
ſicomoꝝ ut uideret eū: qa
inde erat tranſiturus. Et cū
uenſſet ad locū. ſuſpiciēs
ihs uidit illū: et dixit ad
eū. Zache feſtinans deſce
de: qa hodie i domo tua
oportet me manē. Et ille feſ
tinās deſcendit: et excepit
illū gaudēs. Et cū uiderēt
oēs murmurabāt dicen
tes: qd ad hoiem pctōrē
diuerſſet. Stans autem
zacheus: dixit ad dñm.
Ecce dimidiū bonoꝝ meoꝝ
dño do pauperibz: et ſi
qd aliquē defraudauī
reddo quadruplū. Ait ihs
ad eū. Quia hodie ſalus

huic domui sancti est: eo
qđ et ipe sit filius abrahe
dent em filius hois que
rere et salui facere: quod
perierat. Ne deus i
simplicitate cordis mei let
obtuli omnia et ppli tui
qui repertus est vidi cū tri
gentis gaudio deus isr' austo
di hāc voluntē Serē An
nue qs dñe pnbz nris.
ut quotiēcq; nra templi
huius anuis āmiſarū
dedicationis die celebra
mus. ambitū cordium
plena nbi atq; pfecta
corpis et aie devotione
placeam? ut dū hec plen
cia vota reddimus ad et
na pmia te adiuuante
perenire mereamur p. Con.
Omnis mea dom' oīoms
vocabit dicit dñs mea ois
qui petit accipit et querit i
uenit et pulsanti aperietur
Deus qui ecclesiā 2pl'.
tuā sponsā vocare dig
natus es. ut que haberet
gentes pfidei confessionē
haberet eccā ex nōie pie
tatē: da ut ois hec plebs
noī tui seruies tuus
vocabulū confitendo dig
na esse mereat: et eccle
sia tua i templo tuo amū
sarius dedicatois dies ho
die celebrat. nbu collecta
te mittat te diligat te se
quat. ut dū iugit' per vel
tigia tua gradiuntur. ad te
lecta regna te duce per
uire mereat. Per. In
dedicatione altaris dicat dñs
Opis sem ois ser. Sacerdos
pitie deus. altare
hoc noī tuo dedicamus. a
lesti vnite et vndimone
sācta: et oibus ite spūa
libz auxiliis tui munus
offerūt: ut hic et sacramē
torū virtus et votoē ob
tineat effectus p. Locū libi excadi-
cabis dicbz ill'. Dixit dñs ad
moysē. Dia q̄ pcepit dñs. fa
ces sup altare t filios ei. Cōse
cabis manꝰ eoꝝ septē diebz.
et vitulū p pcō offerens
p singulos dies ad expi
andū: mundabisq; altā
re cū ymolatis expiatio
nis hostiā. et unges illud
in sanctificationē. Septē die
bus expiabis altare t sā
ctificabis: et erit sanctū sanctō
rum. Omis qui tetigerit illud sā
ctificabit: hoc est q̄ fuerit
in altari. Agnos anniculos
los duos offeres: unum
agnū mane t altrē vespe.
et sanctificabit altare i gliā
mea: et habitabo tabernā
culū testimonij in altari.

sanctificabo t aaron ñ
filios eius: ut sacrificio
fungant mihi. Et habi
tabō ī medio filioꝝ isr̄l:
eroq; illis deus. ℣ Tollite
hostias ℟ Ma ⁊ In
troibo ad altare dei ad eū q̄
letificat iuuentutē meā S̄.
℣ Illo t. dixit matheū.
his principibꝫ sacdotū. Ve
uobis scribe et pharisei ypo
crite qui decimas mētis t
anēthū: ut fanatis unū p
selytū. Et nō fuit sanctus sa
natis eī filiū ychenne du
plo quā vos. Ve uobis
qui dicitis quicūq; iura
uerit p templū nichil est:
qui aūt iurauit ī auro
templi debet. Stulti t cēci
q̄d enī maius ē aurū: an
templū q̄ sānctificat aurū:
Et quicūq; iurauit ī altā
ri nichil est: qui aūt iura
uerit ī dono q̄d est sup il
lud debet. Cēci q̄d enī maī
est donū: an altare q̄d sā
ctificat donū? ℣ Qui ergo iu
rauit ī altari: iurat in eo
et ī oībꝫ que sup illud sūt.
Et qui iurauit in templo
iurat ī illo: et ī eo qui ha
bitat ī ipso. Credo dī. Off:
Benedixit moyses Cly
Oclamdat q̄s dñe Sanctē.
deus spūs nris sanctis sup
altare hoc. qui et ppli tui
dona sanctificet: et sumentiū
corda dignant purificet p.
Ꝑfatiō de s. trinitate. Cōn.
Acceptabis sacrificiū iustitie
oblationes et holocaustū sup
altare tuū dñe. ℣ Ops
sempiterne deus: qui legis
tui difficultatis hostiarū
umbras sanctoꝝ ꝓfessione
sanxisti. respice ꝓpitius de
hyrarchia glie tue: et super
hoc altare tuū dignanter tue
maiestatis effunde. ut ī eo sic
tipales hostie celebrent. ut
ꝓfectus uite sumētibꝫ ꝓue
niat substantiā p dō.
Sabbato de scā maria.
℣ Nota si sabbato nullū fes
tū uel ieiunū cuenit can
tibus abortā penitie usq;
ad aduentū dñi de scā maria.
Salue sancti pa
rens enixa pu
erpera regē qui
celi terramq; re
git in sēcla seculoꝝ
℣ Semiant oēs tuū leua
men quicūq; celebrāt tuā
Oconcede ō. ℣ meōrumq;.
nos famulos tuos
qs dñe deus nr. ꝙrtua
mētis et corꝑis sanitate
et salute gaudere. et glo
riosa bē marie semper
uirginis intercessione a p̄

sentu liberari tristicia. et
etna ytau letitia p. Ihc
Fortitudo ubi sapie.
et decor indumentu
eius: et ridebit i die no
uissimo. Os suu aperu
it sapie: et lex clemēcie
in lingua eius. Consid
nuit semitas domus
sue: et panē otiosa nō
comedit. Surrexerunt
filij eius et beatissimā
pdicauerūt: uir eius et
laudauit eā. Multe filie
cōgregauerūt diuitias:
tu sup gressa es uniuersas.
Benedicta et uenerabi lis.
lis es uirgo maria que sine
tactu pudoris inuenta es ma
ter saluatoris. Virgo dei
genitrix quē totus nō capit
orbis intra se clausit uisceri
factus homo. Alla. Virgo
yesse floruit virgo deū et ho
minē genuit pax deus red
didit in se reconciliās ymā
nitatis. Alla. Felix es sa
cra virgo maria et oī lau
de dignissima q̄a exortus
est sol iustitie. Alla. Ora
dei genitrix ego semp mea
mitte pro nobis ad dnm
ihm xpm. Alla. Hec ē
spetialior sole et celo sublu
mior o regina glorie au
di preces cū cetu. Sequ.

Verbū bonū et suaue p
souemus illud aue p
quod xp̄i fit concepue vir
go mater filia. per qd aue
salutata mox concepit fe
data virgo deum corpe na
ta mīr spūs filia. Aue uere
salemonis mater uellus
gedeonis au magi tibus
domus laudant puerperiū.
Aue sole genuisti aue plen
priuilia mūdo lapso cōtu
listi uitā et imperiū. Aue
mater ubi sūmi maris por
tus signū dum amamā
virgo fiunt angelorū dña.
Supplicimus nos emenda
emendatos nos cōmenda tuo
nato ad habenda sempiter
na gaudia. Siluam.
Illo t. Extollens vocem
quedā mulier de turba:
dixit ad ihm. Beatus uē
ter qui te portauit: et ube
ra que suxisti. At ille dixit.
Quinymo: Beati qui
audiūt uerbū dei: et cus
todiūt illud. Credo dr. Off.
Recordare virgo mater dñi
sis coram deo ut loquaris pro nobis bona et ut
auertat indignationē suā
a nobis. Sequ. Qui dñe
pitiationē et bte marie
virginis intercessione ad
perpetuā atq; plenā ihc ob

lano nobis ꝓficiat ꝓspe
ritatē ꝑ. ꝓfatio Et re mi uene
ratione. ℭ Beata uisceri
marie uirginis que portā
uerūt etiā patris filiū. ꝙlti.
Ō ūptus dñe saluus nr
saluator: mi ꝝs nos ubi
marie uirginis patro
nis ubiq; ꝓtegi. in cuius
ueneratiōne hec tue obtu
limus maiestati ꝑ. Sequē.
Aue preclara maris stella
in luce genitū mama di
uinitus orta. Cuge dei porta
que nō aperta ūtatis lumē
ꝓfudisti sole iustitie reparasti
ne diuus ioabē. Ouga deus
mūdi regima celi ꝑelecta ut
sol pulchra lunaris ut ful
gur agnoscit aēs te diligētes.
Te plenā fide ouga .alme stu
pis esse uasatuā puares de
fidemuerāt pīes ꝛppete. Te
lignū uite sēā rorante pneu
mate peatuit dnūm flores
amigdalū significauit gebriel.
Tu agnū regē terre dnātorē
moabitica de petra deserti ad
montē filie syon transduxi
sti. Tuq; furentē leuiatā ser
pentē tortuosūq; et uetē col
lidens damnosa crimine
mūdū exemisti. Hinc gen
tili nos reliquie tue sibi mul
tu memone mmī in modū
quē es emisti ꝓpiacamis
agnū regnantē celo etiā alit
deuotiōs ad aram martī
rum mitternalit. Hinc mā
na uerū israhelitis uens ue
re abrahe filys ēmittendū;
quouda moysi qđ typus fi
guraliat tam uīc abduc
to uelo dat ꝑspicua ora ūgo
nos illo pane celi dignos
effica. Fur fontē dulcem quē
in deserto petra ꝑmonstra
uit de gustare ni sumera fide
renesq; cōstringi lotos ī ima
ri anguem eneū in mute spe
culari. Fac igit sēā patrisq;
uba qđ tibus ut ā ima tu
portasti ūgo mater facta
penitali pelle discutios pe
des mūdis salujs cordiq; p
punctate. Audi nos uem
te filius michil negās hono
rat. Salua nos iesu ꝙ quib;
ūgo mater te orat. Da fon
tem bom uisere da pure mē
tis oculos inte dirigere. Quo
hausto sapīe saporē uite ua
leat mens intelligere. ꝓpi
misti fidem ꝙbus redimi
re beatoq; time exhui? mcola
tu celi auctor ad te tuslire.
Salue mater sal Sequē.
natoris uas electū uas
honoris uas celestis gratie.
Ab eterno uas ꝓuisū uas
insignū uas exisū manu
sapientie. Salue ūbi sacra

parens flos de spina spina
carens flos spineti glia. ¶ nos
spinetū nos pū spina sum
cruentata sed tu spine nescia.
¶ porta clausa fons ortorū
cella cultos ungentor cella
pigmentaria. ¶ cynamomū
calamū mirrā thus et bal
samū supas fragrantia.
¶ salue deus virginū medi
atrix hoīm salutis puerpe
ra. ¶ virtus temperātie vo
ce patentie nardus odorife
ra. ¶ tu cōuallis humilis ārx
nō arabilis que fructū vi
te peperit. ¶ flos campi con
uallū singulare lilium xp̄s
exte prodijt. ¶ tu celestis pa
radisus libanusq; nō tri
stis vaporis diuedinem.
¶ tu candoris et decoris tu dul
cedinis et odoris hīs plenitu
dinē. ¶ tu thronus es salomo
nis aut nullus par in thro
nis arte uel materia. ¶ tur
ris candens castitatis aurum
fulgū claritatis p̄fulgens
misteria. ¶ palmā preferis
singulare nec ī terris habēs
pare nec in celi curia. ¶ laus
humani generis utilitū pre
ceteris hīs priuilegia. ¶ sol
luna lucidior et luna side
ribus sic maria dignior ce
teris oībus. ¶ lux eclipsim
nescions virginis est castimas
ardor indefessus in mortalis
carnis. ¶ salue mater pie
tatis et totius trinitatis no
bile triclinū. ¶ verbi tame
incarnati speciale maiestat
p̄paratus hospitū. ¶ in supre
mo filii poli nos cōmenda
tue prolis ne tuores sine dolo
nos supplantet hostis. ¶ o
maria stella maris digni
tate singularis sup̄ oēs or
dinarios ordines celestium.
¶ hui verbū sūmi p̄ris seruā
seruos tue matris salua nos
salua gratis et nos tue cla
ritatis cōfigura glie. ¶ in pro
cursu estimo te tuente sum
ma p̄micias et uersum tue
rebar nis ōtium dolus pui
¶ Maius seqū. denue.
delitys mundi regis filia
sponsi ferunt virginis ad
celi sedilia et aurea p̄erunt
sponsū quo habeant queres
matrē lilia. ¶ hodie nubit nubi
regis hester sublimit se dare
perinsulū quo hostilis effiat
aman minans fraudibz
pēn rudentibz mortē mūdo
confiat. ¶ per celi palacia
cūcta tendit hostia intra
regis atria ubi sceptrū ami
cū xp̄m os virgineū osculatur hodie et fit pax cerlie.
¶ vox rachelis īrama hic au
ditur sed drama dulce tibi

amiē ubi re amplexē spō
sus et alloquiē quo beatꝰ
fruens plus paūcis suspis.
Te tūsimittit hodie tellus
celi nūte diuū regis theau
tri helisa suauiē. Et si
gnū meorūꝫ et plenū sul
tumꝫ ad etia gaudia ubi
es in gloria. Seqñia.
Gaude maria templum
sūme maiestatis. Gau
de maria spaciū uirginita
tis. Gaude maria lux orna
menta glie. Gaude maria re
ri spes et ueri gaudij. Gau
dū nobis sic dulcis uultus
filij. Salua nos et serua in
celūn celi ubi re sōē omni cō
Hodierne seqñ. templantꝫ.
Lux diei celebris ī matris
dei gnitur memoria. Dcem
ternus in hac die semp uirgi
ns mane laudes et pconia.
Omnis homo omī hom hanc
adora hāc īplora eius patro
cinia. Salue salue uisu to
to tibis ore uoce uoto aue
plena greana. Aue dña an
gelox celox monstra uim tho
rī parens patras nescia. Se
ruāta sine uiro genuisti
more tuo genitorē filia.
Florens oibus austro flante
porta clausa post et ante uia
uiris tuia. Fusa celi rore cl
lus filiū gedroms uellus dei

tatis pluuia. Salue dcis fir
mamēti tui calignosq mēti
delup irradia. Plena maxe
maris stella me īnoluat nos
procella et tempestas ualida.
Aue mūdi spes ma seqñ.
Ana aue mitis aue pia
aue plena gratia. Aue ogo
singularis que prohibū de ly
naris nō pallū mendia.
Aue rosa speciosa aue yesse
uirgula cuius fructus mī
ructus relaxauit crimina.
Aue uirgo de quo nata et de
auꝰ lacte pasa rex celoē uolu
it. Aue uirginū lucerna per
qua fulsit lux supna quos
umbra tenuit. Aue cuius
uisera contra mortis federa
genuere filiū. Aue rarēs celi
mūdo diu sibilli repasti gau
diū. Aue gēma celi lumina
tuū. Aue sctī spūs sacrariū.
O quā mirabilis et laudā
bilis hec ē uirginitas. In qua
plenū fuit paciū fulsit di
uinitas. O quā scā quā se
ra quā benigna quam
amena esse uirgo creditur.
Per quā seruitus finitur
porta celi aperit et libertas
redditē. O castissimus liliū
tuū preciose filiū qui es salꝰ
humanū. Te nos pnō uitia
mobilis iudica subiciat pe
riculo. Sed nos tua sanctā

pter mundus a pn̄o nec col
lect ihus domo amē dnt
ais homo. In aduētu dn̄i
de scā Maria Komit eli my
O ais qui de beate vir.
mane semp virgis
utero vbū tuū angelo
nūciante carnem suscē
pisti voluisti. pn̄a supplī
cibus tuis: ut qui vere eā
dei genitricē credim⁹. eius
apud te intercessionibus
adiuuem̄ p. ℣. Ne derelinq
nos dne deus noster. Epla Locutus
est dns ad achas dicēs v
ISE. Alūma celo vj Alla
Apheta scā predicauerit nat
ū saluatorē de virgine ma
tre sancta maria. Seqū.
Missus est ad virginē nō quē
dam angelū sed fortem
dnm suā archangelū anna
tor hois. forte expediat pro
nobis nūciū nature fatuat
ut p̄sumptū in parte virgis.
Natura superat natus rex
glie regnat et imperat et
zima sorte tollit de medio.
Subtrahenda erat fastidia
colla sublimiū calcet ut ppria
patris in prelio. forma erat
nūciū p̄cipem matrēq;
fatuat sceū p̄cipem patris
imperij. Ex qui mittens her
dna differe retia veteris
velamē littere vtute nūcij.

Ancte vīgo dicaue comun
dic plena gratia dic tecū dns
et dic ne timeas. Virgo sus
cepias de deposito in quo p̄
fidas cōsilij p̄positi et vōtī
tuas. Audit et suscepit pu
ella nūciū credit et concipit
et parit filiū sed ad mirabi
lem. Consiliariū humani
geris et deū fortē et patrē
posteris ihm̄ habilē. Qui
nobis tribuat p̄n̄ veniam
reatus diluat et donet patri
am in arce sidereā. Pro nobis
filiū ora cōstanter ut posthe
lui tuam̄ gl̄ia cōpe oīm.
Eiz Missus e angel⁹ v
off: Ave maria vm̄ ceter.
Altari tuo dne suppost
tu munera spūs scī tis be
nignus assumat: qui
hūc marie visera splen
dor: ib; tue vnitas explc
uit p. Cōcede vgo vm̄ 2pl.
Ad cho dne pulo nio: ut
que suscepit fidelit sancta
mēta. et mēte et no: pore
hūc marie semp virginis
intercessione custodiat p.
A natiuitate dn̄i vsq; ad
purificationē de scā ma
ria. Vultū tuū Celm dīo.
O cius qui saluus etiā
hūc marie virginis ma
tr fragilē humana geni
premia prestitisti. tribue

qs: ut ipam p nobis mi
rere sentiam? p quam
meritum? auctorem uite
sustineam. dñm nr̄z. q̄ de
nte. m̄ q̄ vel. Epla Nūm
tpe xvj GE dicitur ē cclv
Alla ỽ post partū uirgo i
uiolata p manifsti dei gen
trix intrede p nobis. seqū.
Letabūdus exultet fidelis
chorus alla, regē regū
intacta pfudit chorus res
mundi. Angelus consilij
natus es de uirgine sol de stel
la. Sol oriūtur nesciēs stella
semp nitidās semper clara.
Sicut sidus radiū pfert uirgo
filiū pari forma. Neq; sidus
radio neq; ūgo filio fit corrup
ta. Cedrus alta libani cōfor
mat̄ ysopo valle nīa. Verbū
eius altissimū corpali passū
est mansuetū. Ysaias testi
mat synagoga meminit mi
qua tamē desinit esse testi.
Si nō suis uatibz credat ul'
gentilibz sibillinis uersibus
hec predicta. Infelix quem ar
de uel uetera nr̄a diminuabi
mus gens misera. Quātū con
sidera quē dant littera ipm
genuit puerpera. Q̄ū Exul
ioseph ⁊ maria xpm offer
unt̄ uiat̄ cclvj sequē
Sanctissimū duc ob ut̄
tu gementes semp uirgi
nis marie honorē deferē
tes q̄s: ut eius intercessio
nibz ubi fieri accipitribu
lis hostia mereamur pei.
Cō Tolle puer xvj ꝑtū.
Sacramēti celestis pcep
to nos q̄s dice munitos:
et intrēdente b̄m uirgine
dei genitrice maria. ad et
ne felicitatis dona obtinē
da nos dignos effici p
cibz. A Purificatōe usq;
ad pascha de s. maria offi
Salue sā pares. ꝓsā uts
pret seqū ⁊ Alla ꝑ quibz di
Audi filia ⁊ uide et inclina aurē tuā q̄m concu
piuit rex speciē tuā ỽ Vultū
tuū deprecabunt̄ oēs diuites
plebis filie regū in honore
tuo ỽ Adducent̄ regi uirgines
post eam pxime eius offerent̄
tibi ỽ Adducent̄ in leticia ⁊ ex
ultatione adducent̄ in templū
regis. A pascha usq; ad pen
thecost de s. maria Salue sā.
Deus qui p gloriosā ōia.
Unigenti filij tui resur
rectionē familiā tuā letā
ficare dignatus es. da qs:
ut p eius uenerabilē genī
tricem mariā. eterne ui
te gaudia capiamus p.
Epla Abrahā ⁊ ante cclv
Alla ỽ Angelus dni xcj
Alla ỽ Subuenite matri pie

ora dñm filiū tuū exte eū no
bis nata dignatus est. Sequi.

Virginī marie laudes in
tonat xpiana. obtā dñā
tua per puramta veneranlie
nus pcōres. fiat pce libera
a fermēto veteri victime pas
calis pcepiores. Da nobis
maria virgo clemēs et pia
aspectu xpi unctis et glia
tui resurgētis. Tu prece nos
pia xpo reconcilia que sola
mater intacta es genitrix ver
bi dei facta. Credidū est ex
te dñi et hoiem nati resur
rexisse gloriosū. Scimus
xpm passisse ex maria ver
conserua mater nos t tuer.
Ad illo t. stabat Sequē.
iuxta crucē ihu mater ei⁹
et soror matris eius ma
ria cleophe: et maria
magdalene. Cū uidisset
ergo ihs matrē et discipu
lum stantē quē dilegebat:
dicit matri sue. Mulier:
ecce filius tuus. deinde
dicit discipulo. Ecce ma
ter tua. Et ex illa hora ac
cepit eam discipulus i sua.
Credo dr. Off: Felix es sacra
virgo maria et oī laude dig
nissima qa exte ortus es sol
ustitie xps deus nr. Secrē.
Nostram qs dne psentis
sacrificij qua m gloriosa
resurrectione filij tui offe
rimus: miserendo tua gra
tia semp virgine ma
ria nre deuotōm phcat
et salua p. Cō Ave regina
celoe mater regis angeloe o
maria flos virginū ueluti ro
so uel lilium funde pces ad filiū
pstantes fidelū. Ad Diuina
diuina que sūpsimus
dne resurrecto filij tui
dñi nri ihu xpi in nobis
dignāter cōpleat: et cōm
plendo hāc mane semper
virginis pnūz redumti
melius p. De scā maria
et de oībz scis genialis ord.
Deus qui nos hāc ma
ne semp virginis et
oīm beatoe spūalium pa
triarchārū pphetaē apl⁹oe
mām martyrū confessoe virginū amī
oīm scōē ecclie letificas
cōmemoratione. pīm qs:
ut quos cottidiano vene
rāndi officio. etā pie con
uersacionis semp sequā
mur exemplo p. Secrē.
Munera tibi dne nre de
uotōnis offerim⁹. que et
pdicoe tibi grata sint ho
nore multoe: et nobis sa
lutaria te miserāte reddā
tur p. Ad Ora pro nobis
dne qs intercedentibz oīm
scōē tuoe mīis: ut q ore

contingim? purā mētē ap
piamus ℣. Alia genālis.
Adiuuetis nos qs dō.
Adūc mentis t corpis
refrenāe passionis: et intercē
dente btā dei genitrice uir
gine maria cū bīs apīis
tuis petro t paulo t oīb;
sīs. salutē nobis tribue
benigne et pacē. ut instruc
tis aduersitatib; et erroīb;
umilis ecclia tua sem
ra tibi seruiat libertate ℣.
Exaudi nos dīne Secrē.
deus nr. et pīpue sanctamē
tui uirtutē a cūctis nos
intercedente bta uirgine dei
genitrice maria cū bīs
apīis tuis petro t paulo
et oīb; sīs mētis t corpis
hostib; tuearis gratiam
tribuēs in psenti t glia;
in futuro ℣. Spūalī munder
et munīat nos qs dīne
diuini sacramēti munus
oblatū: et intercedente bta
dei genitrice uirgine maria
cū bīs apīis tuis petro et
paulo t oīb; sīs cūctis
nos reddat puersitatibus
expiatos et aduersitatibus
expeditos ℣ Alia gene
Concede qs mīis dō.
Opīs deus. ut sīa dei
genitrix uirgo maria sīq;
apli tui mītes ppetuos
uirgines atq; oēs sī quoē
tu ubi mūtuerit ecclia pa
tronos nos ubiq; aduu
uent. quatenus hic illoē
psenti suffragio trāquil
la pace ītua iugit laude
letem ℣. Secrē Munera
tue mīōis deus maiestati
oblata benigno qs suscipe
tuitui: ut noē nobis pie
tatis fiāt salutaria. quo
nī sanctissime mihat ba
silica reliquie stinentē ℣.
Diuina libantes ppīi.
misia qs dīne. ut noē nos
ubiq; mīcessio ptegat:
quoē hic sacra grauden
psentia ℣. De patronis.
Oportunare nobis dō.
famulus tuus qs dīne
pcōē ⁊ oīm scōē tuoē
quoē reliquie uel patro
nia īpīis uenerātur ecclia
mīta gliosa: ut coē pia
intercessione aboīb; sēp
muniam adiūtis ℣. Secrē.
Suscipiat clemēcia tua
qs dīne de manib; nīs
munus oblatū. et pscōē
⁊ oīm scōē quoē īpre
sentī reliquie uel patro
nia uenerant ecclia
ōnes. aboīb; nos pur
get offensis ℣. Spūa Diui
na libantes misia dīne
que pscōē ⁊ oīm scōē

quoꝫ reliquie uel patro
cinia in pñti q̃mcñt ec
clesia veneracõne tue ob
tulim⁹ maiestati. pñ qs:
ut p ea venia p̃ꝰ meream
ur. et celestis gr̃e dono
refocillemur p̃ dñm.

Incipiũt misse votiue p
ebdom. Dicta die dñica
ti de scã trinitate ut supꝫ.
Festa scãe de sapiã dñi p̃ly

Deus qui p doctrinã dñi.
tui sapientia tã hoiez
ti nõ esset mirabiliter cõ
didisti perditiõiq; misere
q:dit reformasti. pta
qs: ut cadẽ pectoꝛa nra
inspiꝛãte te tota mente
amem? et ad te toto corde
curramus p̃. Lõ li. Sapiẽ.

Q̃ die illis. Dixit sale
mon. Deus patꝛũ nrõꝛũ
et dns mẽ qui fecisti cia
õbo tuo et sapiã tua. et cõ
stituisti hoiem ut dñaret
creaturẽ tue que a te fac
ta est. ut disponat orbẽ
terꝛe equitate et iustitia
et in directione cordis iu
dicũ iudicet. Da michi
dñe sedẽꝛ tuaꝛ assistricẽ
sapientiã: et noli me re
pellere a puꝛis qm̃ ego ser
uus tuus sũ. et filius an
ille tue. Sẽ dñe dns nr
quã admirabile est nomen
tuũ in omnia tra. Qm̃ ec
uatã est magnificẽtia tua su
per celos. Alla. Laudã aĩa
mea dñm laudabo dñm in
uita mea psallã deo meo quã
diu ero. ui. tricty. Laudate
dñm. ℟ Gr̃ Respon
ens ihs in discipulos suos
dixit. Confiteoꝛ tibi. xpẽ.

Benedicã dño qui michi ãt
tribuit intellectũ. puidebã ei
in aspectu meo sẽp qm̃ ad dex
tꝛam est michi ne cõmouear.
Sanctꝛ qs dñe hui? scãe.
nr̃e oblationis munus
tua operãte sapiã: ut q̃
tu placere possit ad laud̃
et nobis p̃fleat ad salut̃.
℣. Cõ Seruite dño xpẽ. 2pl.

Confundãt qs dñe oꝛis pꝛ
ces eoꝛũ qui suꝑbiã tuã
q:dibꝫ nris lumẽ sapie:
ut te veꝛaĩ agnoscamus
et fidelit̃ diligam⁹ ℣. Fia
ta de scã spũ dñi sabbati lvj

Deus qui cordia fi
deliũ sã spũs illustra
none doctꝛina: da nobis
i eod̃ spũ recta sapꝛe. et de
eius semp consolatione
gaudẽ ℣. Ad Corinthios. z

Fres. Omniꝫ vim tal
manifestatio spũs ad
utilitat̃. Alij quidem dat̃
p spũm sermo sapie. alij aũt
sermo scientie: secũm eũde

spm. Alij hdes i eccl̃e spũ: alij gr̃a sanitatũ i uno spũ. Alij operũ uirtutũ. alij ꝓphetia. alij discretio spirũ. alij genera lingꝝ uarũ: alij interpretatio sermonũ. Hec aũt oia operatur unus atq; idem spus: diuidens singulis pout uult. ℣ Ẽ ꝑba gras lvm Alla ℣ uem sc̃e Cix legn. uem sc̃e Cxm uel tractus. laudate dñm xl l. jolsez. ℣ illo t. d·i·d·s·si diligitis me mandata mea seruate: et ego rogabo patrem et alium paracletum dabit uob ut maneat uobiscũ in eternũ spm ueritatis quẽ mũdus nõ potest accipere: quia nõ uidet eũ neq; scit eum. uos aũt cognoscetis eũ: q̃a apud uos manebit. et in uobis erit. Credo dr. off. Emitte spm Cix sc̃e. Munera q̃s dñe oblata sãctifica: et corda nra sc̃o spũs illustratõne emũda pei? Spũs qui a patre procedit Cõ. alla ille me clarificabit alla alla ꝙl' S ũ spũs q̃ns dñe corda nra mũdet i filio: et sui roris infusione fecundet pei ꝙfia Omn̄ de angel' adorate xpm eius qui mirio or dne angelor̃ mĩsteria hoĩmq; dispensas. Oro te petrus: ut aquibz nbi mĩstrantibz in celo sẽp assistitur. ablvs i terra nra uita munat̃ ℣ do. Cõ lib apoklĩ. bñ johis ap. ℣ diebz illis. Dixit mihi angelus. Scribe. bñ qui ad cenã agni nupcialẽ uocati sunt: et peruenũt. Et dixit michi: Hec uerba dei uera sũt. Et cecidi ante pedes eius ut adorarem eũ: et dixit michi. Vide ne feceris. Conseruus enim tuus sum: et fratrũ tuor habentiũ testimoniũ ihesu dei adora. Ẽ bndicte dñe Alla ℣ laudate dñm oes angeli eius laudate eũ oes ũtutes eius ill tractꝰ Jubilate dño xpo S' jolsem. ℣ illo t. Erat dies festus iudeor: et ascendit ihs ierlim. Erat aũt iux solimis ꝑbatica piscina. que cognominabat hebraice bethsaida q̃nq; porticus hñs. In hys iacebat multitudo magna lãguentiũ: eor̃ claudorũ aridor̃ expectantiũ aquẽ motũ. Angelus aũt dñi secũm tempus descendebat in piscinã: et mouebat

aqua. Quicūq; ergo primus descendisset post mo-
tionē aque sanus fiebat:
aquacūq; tenebat infirmitate. Off: Immittam angelum
Hosias ubi dne scīe.
laudis offerim? supplici
ter deprecantes: ut eum
dem angelum p nobis
mittentē suffragio:
placatis animas. ad
salutē nrām puenire me-
reas. Cō. Erit gaudium vobis
gaudiū est angelis dei sup
uno pēnore penitentiā agē-
te. Sup: Replen dīne be
nedictione celesti supplici
ter exorem? ut qđ nūn
gili celebrem? officio:
scōr angelor nobis p
desse sentiam? auxilio.

Ad Galathas de Caritate.

Deus ilom Exxxi oz.
ps sempitīne deus.
qui iustificā nie legis m
o: dibz credentiū digito
nio scribis: da nobis fi
dei spei et caritatis aug
mentū: et ut mereamur
assequi qđ promittis fac
nos amare qđ preceptis.

Ad Corinthios. xiii.

Caritas patiens est:
benigna est. Caritas nō
emulat. nō agit perā.
nō inflāmatur. nō est
ambitiosa. nō querit q̄
sua sūt. nō irritatur. nō
cogitat malū. nō gaudet
sup iniquitate: cōgaudet
autē ūitati. oīa suffert.
oīa credit. oīa speratt: oīa
sustinet. Caritas nūquā
excidet. Cē. Ecce quā bo
nū et quā iocundū habitare
frēs in unū. ℣. Sicut unguentū
in capite qđ descendit in barbā
barbā aaron. ℣. Mandauit
dns benedictionē et uitā usq;
in scīm. Alla. ℣. Dilexi quīā dicit
dicit dns uocē meā ul' tract'
Qui mādāt lxxv f. Iohīs.
Si quis diligit me sermonē meū diligetur a patre meo: et ad eum veniemus: et mansionem apud eum faciemus. Off:
Meditabar in mandatis tuis
que dilexi nimis et leuabo ma
nus meas ad mādata tua
que dilexi. Secrē Mitte
qs dne spīm tuū sanctū
qui et hec munera ꝑsen
ta nīa tuo nobis effi

dat sacramentū: et ad
hoc capiendū nīa pun
ficat ℣. Cō Quis quē ego
dabo caro mea est pro sēli vita.
Opūs nobis dīe nie2pl'.
mitatis ihūde: ut quos
uno pane celesti saginā
nia sanas pietate mo
rides ℣. ⁊hia oj de s. Cruc.
Deus qui nos at lxxx
qui unigenti filij
tui dñi nīi ihesu xpi pre
cioso sanguie vulnera nu
stra vexillū crucis mirar volu
isti. concede qs: ut qui eius
dem sē cruis gaudent
honore tua quoq; ubiq;
sanas ptemone gaudē pcu.
ries. ⁊ps ad philippēs
Factus est pnobis obe
diens usq; ad mortem:
mortē aut crucis. Propt
qđ et deus exaltauit illū.
et donauit illi nomen
qđ est sup oīe nomen:
ut in noīe ihu oīe genu
flectat. celestiū terrestriū
et infernoē. et oīs lingua
confiteatur: q'a dñs ihs
xps in gria est dei pris.
Sē ps fact lxxx Alia ⁊
Nos aut gliari oport in cruce
dñi nīi ihu xpi. s Matheū.
Cū illo t. Assūpsit ihus
duodecī discipulos suos se
orsum: et ait illis. Ecce as-

dimus in Hierusalem. et filius
hois tradet principibz sacer
dotū et scribis: et condem
nabūt eū morte. et tra
dent eū gentibz ad illudē
dū et flagellandū et cru
cifigendū: et tīa die re
surget. Off: dextera dni lxxx
Et oblato qs dīe sette.
ab oībz nos mūdet offen
sis: qui ī ara cruis vno
lata cūctor totius mūdi hu
milit offensā. dns nr. ⁊ Qui
Qui salute Cō Nos aute
gliari oport in cruce dñi nīi
ihu xpi. ⁊pl' Ad cetera nobi
dīe deus nr. ut quos sē
cruis letari festa hono
re: eius quoq; pcibus de
fende subsidijs ℣. De qui
Gaudeam nerbus xpi.
Oēs in dño die festū cele
brantes honore qnq; vulnere
de quoe solēnitate gaudent
angeli et collaudāt filiū dei.
⁊ps Oēs gentes plaudite ma
nibz: iubilate deo in voce exulta
Opūs sempi Oō. omnis.
terne deus. qui humā
nū genus ī qnq; vulne
ribz dñi nīi ihu xpi redi
mere dignatus es. pīa
supplicibz nris: ut qui ea
dem vulnera veneramur
offisso. p primosii eius sāg
uinē mortē subitaneam

et eternā cuiꝰ mereamur p.
Eula dñs dr apertus xxxj
Postq̄ vulneratꝰ est pr̄ GE.
iniquitates nr̄as ipse lavit
et sanati sum⁹ Vere langue
rs nr̄os ipse tulit et ifir
mitates nr̄as ipse portauit
Seqū Iste est sat̄ solē. xcvj
Pollo t. Adimplet S. Iohēs.
ihūs duodēn discipulos
suos secreto: et ait illis.
Ecce ascendim⁹ hierusalem:
et consumabunt oīa q̄ scripta
sunt p̄ phetā de filio hoīs.
Tradetur enī gentibz et
illudet⁹: et flagellabit⁹ et
conspuet⁹. et postq̄ flagellauerit occidet eū: et
die tertia resurget. Credo
dr. W. Porrige dne ple
bem tuā p sat̄ vulnera tua
adoribz mentibz mundis
ab oīb⁹ mendis mundorū
ōm ut tibi gratū exhibea
mus seruitutē et acceptabi
le tibi fiat sacrificiū nr̄m.
Opē sempiterne dr? Secre.
tibi hāc hostiam
immolamus. ihonore
q̄nq⁹ vulnerū dñi nr̄i
ihu xp̄i filij tui supplicat
deprecantes. ut quos pre
tioso sanguine cuiusdē filij
tui redemisti. hos amore
et tolerantia et p̄cibus
bene⁹ dignos p̄stando.
p̄fatū dr. S. Auct. Co Nos

autē gliari oportet in cruce dñi
nr̄i ihu xp̄i. Spr Sanctis
sanctis mihi honor
q̄nq⁹ vulnere filij tui dñi
nr̄i ihu xp̄i mihi tui
humilē implorem⁹: ut
quos p̄tioso sanguine eius
dem filij tui redemisti hos
dignis a morte p̄petua
et tolerantia custodiat⁹ et
eūdez. De veronica dñi
Qui dixit cor meū que
sierunt vultū meū vultū
tuū dne requiram ne auertas
faciē tuā a me ps̄. dñs illu
minatio mea et salus mea
Quis qui oīa que timebo.
nobis signans lumē
vultus tui memoriale
tuū ad misericordiā veram
et ymaginē tuā sudario
impressam relinquēs do
luisti: p cruce et passionē
tuā tribue. ut tua nūc in
tuis p̄specula in eis
mate veneran et hono
rare valeam? ut te nunc
faciē vemente sup nos in
diem tuum sanum videam? Amē
res. Ad Corinthios. nr̄.
Nos oēs revelata fa
cie gliā dñi speculantes
in eande ymagine trans
formamur a claritate in cla
ritatē tamq̄ a dñi spū.
Adro hītes hāc misericordiā

nem uiam q̄ mīam nō
cernit cum? nō deficiamus
sed abdicam? occulta dedr
ōris. nō ambulantes in
astutia neq; adulterātes
ūbū dei sed in manifesta
tione ueritatis cōmendātes
nosmetipsos ad omnem
conscientiā hoīm coram deo.
Quod si etiā opti est euā
geliū nrm̄ in hīs qui per
eū est opti. In quibus deus
huius sēli excecauit montes
infidelium: ut nō fulgeat il
luminatio euangelij glie
xp̄i. qui est ymago dei.
Non enim nosmetipsos p̄
dicamus: sed ihm dnm nrm.
Quia deus ūnitū conuit &c.
et ostende faciē tuā et salui erī
mus. Exalta dne potentiā
tuā et ueni ut saluos facias
nos. Alla. Gemite exultem⁹
dño iubilem⁹ deo salutari nro
Preoccupem⁹ faciē eius in
confessione et in psalmis iubi
lem⁹ ei. Euī. Adimplet ihūs
petrū et iacobū. Ad off:
Manum dei mei ego inuel
dicens exaudi dne p̄ces serui
tui illumina faciē tuā super
famulū tuū et p̄pitius ītende
p̄pter ihm xp̄m quē inuocauī
est nomē tuū deus. Secreta.
Munera dne que p̄dilec
tissimi filij tui faciē glio

sa offerim⁹ q̄s. p̄piciatus
intende: ut cūcta pro nīa
redemptōne in tuis eū ue
neranda mysteriis. ini sit
maiestati tue nrm̄ deuo
tissimū acceptū sacrificiū.
Ad. Illumina faciē tuam
super seruū tuū et saluū me
fac in tua mīa dne nō obliu
dar qui inuocauī te. Sptn.
Suplicius dne diuina
mysteria ad honorē filij tui
dilectissimi aspectus q̄s:
ut p̄cū quē hic similem
nobis fons p̄stitauit et
alia mysteria cognoscim⁹
intus reformari et i pa
tria celesti faciē ad faciem
sicuti est uidē ei saluti
gaudio meream⁹ p̄uidē.
Pro ptīs off. Bi mīq̄tes C.l.
Exaudi dne q̄s q̄s.
Suppliciī preces et cōfi
tentiū tibi pce ptīs: ut
pari nobis indulgentiā
tribuas benign⁹ et pacē p.
Omnipotēs sempit̄ de⁹.
Fidites nre cōtendentes
dextra nos. q̄s est qui iusti
ficat dne. Liberā nos q̄s
dne p̄pter nomē tuū: q̄m
multe sūt aūsiones nre.
Tibi enī permanum⁹ expec
tamum⁹ expectatio israhel
saluator nr̄ in tpe tribu
lacōis. Tu aūt in nobis

es dñe: et nomē tuū sctūm
tuorūm est sup nos. ne dr
relinquas nos. dñe deus
nr. Sē. Spiritus eius xxxix
Illa edstrude nobis. vel martyr
dñe nō sedz per. xxx Eadz
Respicies ihs discipulos
suos dixit. habete fidem
dei Cli Off: deus tu qui
Hostias tibi dñe Secrē.
placationis offerim⁹: ut
delicta nra miserat⁹ ab
soluas. et nutantia cor
da tu dirigas p̄. Cō
o vobis gaudiū est angelis
dei sup uno pēcore pēnīaī
agente. ap̄l. rā nobis
qs etne saluator. ut pu
pētes hor munē pēnīaī
pēce. de nocte pēnīa ui
temus p̄. Post sacros.
Inf Suscipiat dñe Cxxxvii
Opus sempitne te? ad
qui me pēcore sacris
altaribz assare voluisti.
et sī nois nu laudare po
tentiā. sed. pius: per
hui⁹ sacramenti misteriū
quod michi veniā pēcet
ut tue maiestati digne
mūstrare merear p̄. Iō
ad dictz illis. Sūm Edr.
dixit eidem. Deus meus
confūdor et erubesco. leua
re faciē meā ad te: qm
iniquitates mee multa

plicate sūt sup caput meū
et delictū mea creuerūt us
qz ad celū. q̄a peccauī gra
uiter usqz in die hac. Ob
secro dñe sit auris tua in
tendens ōrōnē serui tui
et dirige seruū tuū. et di
et tuā tua ante te. Tu
dus pius et miūors t
longanim⁹ et multe mise
rationis ne derelinquas
me. et nō auertas faciē tuā
a me. Ita deus misera
bilis et clemens tu es. Sē.
Ab occultis meis Alia
Respice me et miserere meis
deus me⁹ et ab insurgētibz in
me libera me. vel martyr pepe
expugnauerūt Ivy Sum.
dixit ihs ad quosdā
Miserere michi dñe sedz Off.
magnā miam tuā dele mi
quitatē meā. Secrē. A
qs opus deus pitus cle
mētia misericordiā meaꝝ
michi veniā pēcet: ut nō
ad iudiciū sed ad idulgē
tiam huius p̄sumptionis
o:do michi p̄stare dignet
ternā p̄. Cōm. Abscultis
meis mūda me dñe et ab
alienis pce famuli tui Spti.
Sanctus dñe deus sa
lutis nr sacramēti. pūi
qs: ut eoe principiū michi
famulo tuo pectuā p̄sta

at ad saluū p̄ tribula-
cone dīa que fecisti xxv ōō.

Deus qui contritos nō
despicis gemitū t mi-
serorū nō spernis affectū:
intendentibz cōs tuis ad ef
to p̄cibus nr̄is quas tibi
p̄ tribulacōne nr̄a suppli
iter effūdim⁹: ealqz clemē
ter subsapiēs tribuas. ut qd
quid ꝑtra nos diabolice
uel humane moliūt adū
sitates ad nichilū redigat.
et filio tue pietatis allidā
tur: quatenus nullis ad
uersitatibz lesi. sed ab oī
tribulacōne t angustia
erepti gr̄ias tibi i ecclia
tua leti referamus p̄. Iō
℣ diebz illis. Jeune ꝑ hic
dominus ē ieremias dicens.
Dicit⁹ dīe dn̄i multe qa
nō sumus consūpti: quia
nō defecerūt miserōnes
eius. Pars mea dn̄s dixit
aīa mea: ꝓpt̄a expectabo
eū. Bonus est dn̄s sperā
tibus in eū: aīe querenti illū.
Bonū est prestolari cū silē
cio salutare dei: qa nō re
pellet i sempiternū dn̄s.
sed misertus⁹ est⁹ secūdm multi
tudinē miserationū su
arū. Scrutem⁹ uias nr̄as
et queram⁹: et reūtam⁹ ad
dn̄m. leuem⁹ corda nr̄a:
cū manibz ad deū nr̄m.
℟ Reuertere dīe anīe tue
a singultu nro et clamo
ribus. Apropinquasti cū
dic qñdo multa mi-
dixisti ne timeas. Gē ad
iutor ꝑpor. ℣ Alla
Qui sanat contritos corde et
alligat contriōnes eoꝝ tract⁹
Qui ꝙdam lm S lucā.
℟ illo t. d. i. d. l. petite et
dabit⁹ vobis. querite et in
uenietis: pulsate et aperi
etur vobis. Dis cū qui pe
tat accipit. et qui querit i
uenit: et pulsanti aperiet⁹.
Quis cū ex vobis patre
petit panē: nūquid lapi
dem dabit illi? Aut pisce:
nūqd p pisce serpentē da
bit illi? Aut si petierit
ouū: nūqd porriget illi
scorpionem? Si ergo vos
cū sitis mali nostis bona
data dare filijs vr̄is: qūto
magis p̄r vr̄ de celo dabit
spūm bonū petentibz se. Oē:
Aperē ite lem Scām
qui tribulatos corde. et
mestificatos actu leta fi
cas ad hāc ꝓcium hostiā
dignāter āttende. qua p
nr̄i tibi offerim⁹ tribula
cone. tu hac benigne sus
cepta. et nr̄a miseratus
sana dissimia. et tribu

lationis mee attende immise
riam et angustias pressu
ram meam et dimitte omnia
delicta mea. Vide inimicos
meos quia multi sunt et odio
iniquo oderunt me. Custodi
animam meam et libera me
non confundar quoniam speraui
in te. Innocentes et recti adhe
serunt mihi quia sustinui te.
Libera deus israel ex omni
bus tribulationibus suis.

Exaudi deus orationem meam
et ne despexeris deprecationem
meam intende mihi et exaudi me
contristatus sum in exercitatione
mea et conturbatus sum a voce
inimici et a tribulatione peccato
rum. Quoniam declinauerunt in
me iniquitates et in ira molesti
erant mihi. Cor meum conturba
tum est in me et formido mortis
cecidit super me. Timor et tremor
venerunt super me et contexerunt
me tenebre. Et dixi quis dabit
mihi pennas sicut columbe et
volabo et requiescam. Ecce elon
gavi fugiens et mansi in solitu
dine. Expectabam eum qui salvum
me fecit a pusillanimitate spiritus
et a tempestate. Dispera domine
et divide linguas eorum quia vidi
iniquitatem et contradictionem in
civitate. Die nocteque circumdabit
eam super muros eius. Et labor in
medio eius et iniuria et non defe
cit de plateis eius usura et dolus.
Quia si inimicus meus maledixisset
mihi sustinuissem utique. Et si is
qui oderat me super me magna
locutus fuisset abscondissem me
forsitan ab eo. Tu vero homo unani
mis dux meus et notus meus qui
simul mecum dulces capiebas cibos
in domo dei ambulavimus cum
consentiente turba. Veniat mors
super illos et descendant in infer
num viventes. Quoniam nequitie
in habitaculis eorum in medio
eorum. Ego autem ad deum cla
mavi et dominus exaudiet me.
Vespere et mane et meridie narra
bo et annunciabo et exaudiet vo
cem meam. Redimet in pace ani
mam meam ab his qui appropin
quant mihi quia in multis erant
mecum. Exaudiet deus et humi
liabit illos qui est ante secula.
Non enim commutationem habent
et timuerunt deum. Extendit manum
suam in retribuendo. Polluerunt
testamentum eius separati sunt a
fructu ventris sui. Mollificati sunt
super oleum illorum et hec sunt
iacula. Jactauerunt sicut sagitte
amaritudines. Exacuerunt sicut
gladium linguas suas intenderunt
arcum rem amaram. Ut sagittent
in occultis immaculatum subito
sagittabunt eum et non timebunt
firmauerunt sibi sermonem nequa
m. Narraverunt ut absconderent
laqueos suos dixerunt quis videbit
eos. Scrutati sunt iniquitates
consumate sunt scrutationes et
sensus homo et cor altum. Et exal
tabitur deus sagitte parvulorum
facte sunt plage eorum. Et infir
mauerunt super eos lingue eorum
conturbati sunt omnes qui videbant
eos. Et timuit omnis homo et an
nunciauit opera dei et facta eius
intellexerunt. Letabitur iustus
cum viderit vindictam impleb
it manus suas peccatoris. Et
omnes homines dicent si utique
est fructus iusto si utique est deus
iudicans eos in terra. Domine
exaudi orationem meam auribus
percipe obsecrationem meam in
veritate tua exaudi me in iustitia
tua. Et non intres in iudicium
cum seruo tuo quia non iustifica
bitur in conspectu tuo omnis
vivens. Quoniam persecutus est
inimicus animam meam humi
liauit in terra vitam meam. Col
locauit me in obscuris sicut mor
tuos seculi et anxiatus est super
me spiritus meus in me turbatum
est cor meum. Memor fui dierum
antiquorum meditatus sum in
omnibus operibus tuis. In factis
manuum tuarum meditabar. Ex
pandi manus meas ad te anima
mea sicut terra sine aqua tibi.
Velociter exaudi me domine defe
cit spiritus meus. Non auertas
faciem tuam a me et similis ero
descendentibus in lacum. Auditam
fac mihi mane misericordiam tuam
quia in te speraui. Notam fac mihi
viam in qua ambulem quia ad te
leuauit animam meam. Eripe me
de inimicis meis domine ad te
confugi. Doce me facere voluntatem
tuam quia deus meus es tu. Spiritus
tuus bonus deducet me in terram
rectam. Propter nomen tuum do
mine uiuificabis me in equitate
tua educes de tribulatione ani
mam meam. Et in misericordia
tua disperdes inimicos meos et
perdes omnes qui tribulant ani
mam meam quoniam ego seruus
tuus sum. Psalmus dauid contra
goliam. Benedictus dominus deus
meus qui docet manus meas ad
proelium et digitos meos ad bellum.
Misericordia mea et refugium meum
susceptor meus et liberator meus
protector meus et in eo speraui
subiciens populos sub me. Domine
quid est homo quia innotuisti ei
aut filius hominis quia reputas
eum. Homo vanitati similis factus
est dies eius sicut umbra pertran
siunt. Domine inclina celos tuos
et descende tange montes et fu
migabunt. Fulgura coruscationem
et dissipabis eos emitte sagittas
tuas et conturbabis eos. Mitte
manum tuam de alto eripe me et
libera me de aquis multis de manu
filiorum alienorum. Quorum os
locutum est vanitatem et dextera
eorum dextera iniquitatis. Deus
canticum nouum cantabo tibi in
psalterio decem cordarum psallam
tibi. Qui das saluationem regibus
qui redimis dauid seruum tuum
de framea maligna eripe me et
libera me de manu filiorum alie
norum quorum os locutum est
vanitatem et dextera eorum dextera
iniquitatis. Quorum filii sicut no
uella plantata in iuuentute sua.
Filie eorum composite circumor
nate ut similitudo templi. Cellaria
eorum plena eructantia ex hoc in
illud. Oues eorum fetose abundan
tes in egressibus suis. Boues eorum
crassi non est ruina maceria non
est transitus non est clamor in
plateis eorum. Beatum dixerunt
populum cui hec sunt. Beatus
populus cuius dominus deus eius.
Exaltabo te deus meus rex et be
nedicam nomini tuo in seculum
et in seculum seculi. Per singulos
dies benedicam tibi et laudabo
nomen tuum in seculum et in
seculum seculi. Magnus dominus
et laudabilis nimis et magnitudi
nis eius non est finis. Generatio
et generatio laudabit opera tua
et potentiam tuam pronunciabunt.
Magnificentiam gloriae sanctitatis
tue eloquentur et mirabilia tua
narrabunt. Et virtutem terribi
lium tuorum dicent et magnifi
centiam tuam narrabunt. Memo
riam abundantie suauitatis tue
eructabunt et iustitia tua exul
tabunt. Miserator et misericors
dominus patiens et multum mi
sericors. Suauis dominus uni
uersis et miserationes eius super
omnia opera eius. Confiteantur
tibi domine omnia opera tua et
sancti tui benedicant tibi. Gloriam
regni tui dicent et potentiam tuam
loquentur. Ut notam faciant filiis
hominum potentiam tuam et gloriam
claritatis regni tui. Regnum tuum
regnum omnium seculorum et do
minatio tua in omni generatione
et generatione. Fidelis dominus
in omnibus verbis suis et sanctus
in omnibus operibus suis. Leuat
dominus omnes qui corruunt et
erigit omnes elisos. Oculi omnium
in te sperant domine et tu das
escam illorum in tempore oportuno.
Aperis tu manum tuam et imples
omne animal benedictione. Iustus
dominus in omnibus viis suis et
sanctus in omnibus operibus suis.
Prope est dominus omnibus in
uocantibus eum in veritate. Vo
luntatem timentium se faciet et
deprecationem eorum exaudiet et
saluos faciet eos. Custodit dominus
omnes diligentes se et omnes pec
catores disperdet. Laudem domini
loquetur os meum et benedicat
omnis caro nomen sanctum eius
in seculum et in seculum seculi.
Nos qui viuimus benedicimus do
mino ex hoc nunc et usque in
seculum. Alleluia. Laudate dominum
de celis laudate eum in excelsis.
Laudate eum omnes angeli eius
laudate eum omnes uirtutes eius.
Laudate eum sol et luna laudate
eum omnes stelle et lumen. Lau
date eum celi celorum et aque
omnes que super celos sunt laudent
nomen domini. Quia ipse dixit et
facta sunt ipse mandauit et creata
sunt. Statuit ea in eternum et in
seculum seculi. Precepit et non
preteribit. Laudate dominum de
terra dracones et omnes abissi.
Ignis grando nix glacies spiritus
procellarum que faciunt verbum
eius montes et omnes colles. Ligna
fructifera et omnes cedri animalia
et uniuersa pecora serpentes et
uolucres pennate. Reges terre et
omnes populi principes et omnes
iudices terre. Juuenes et uirgines
senes cum iunioribus laudent no
men domini. Quia exaltatum est
nomen eius solius confessio eius
super celum et terram. Et exal
tauit cornu populi sui hymnus
omnibus sanctis eius filiis israel
populo appropinquanti sibi. Alle
luia. Laudate dominum in sanctis
eius laudate eum in firmamento
uirtutis eius. Laudate eum in
uirtutibus eius laudate eum se
cundum multitudinem magnitudi
nis eius. Laudate eum in sono
tube laudate eum in psalterio et
cithara. Laudate eum in timpano
et choro laudate eum in cordis et
organo. Laudate eum in cymbalis
benesonantibus laudate eum in
cymbalis iubilationis omnis spiritus
laudet dominum. Alleluia. Ego
autem in domo dei sicut oliua
fructifera in domo dei speraui in
misericordia dei mei in eternum
et in seculum seculi confitebor
tibi in seculum quia fecisti et
exspectabo nomen tuum quoniam
bonum est in conspectu sanctorum
tuorum. Domine deus noster
quam admirabile est nomen tuum
in uniuersa terra. Quoniam eleua
bitur magnificentia tua super
celos. Ex ore infantium et lactan
tium perfecisti laudem propter
inimicos tuos ut destruas inimi
cum et ultorem. Quoniam uidebo
celos tuos opera digitorum tuorum
lunam et stellas que tu fundasti.
Quid est homo quod memor es
eius aut filius hominis quoniam
uisitas eum. Minuisti eum paulo
minus ab angelis gloria et honore
coronasti eum et constituisti eum
super opera manuum tuarum.
Omnia subiecisti sub pedibus eius
oues et boues universas insuper
et pecora campi. Volucres celi et
pisces maris qui perambulant
semitas maris. Domine dominus
noster quam admirabile est nomen
tuum in uniuersa terra. Gloria
patri et filio et spiritui sancto.
Sicut erat in principio et nunc et
semper et in secula seculorum.
Amen. Alleluia. Laudate dominum
in sanctis eius laudate eum in
firmamento uirtutis eius. Laudate
eum in uirtutibus eius laudate
eum secundum multitudinem
magnitudinis eius. Laudate eum
in sono tube laudate eum in
psalterio et cithara. Laudate eum
in timpano et choro laudate eum
in cordis et organo. Laudate eum
in cymbalis benesonantibus lau
date eum in cymbalis iubilationis
omnis spiritus laudet dominum.
Alleluia. Gloria patri et filio et
spiritui sancto. Sicut erat in
principio et nunc et semper et in
secula seculorum. Amen. Alleluia.
Laudate dominum de celis laudate
eum in excelsis. Laudate eum
omnes angeli eius laudate eum
omnes uirtutes eius. Laudate eum
sol et luna laudate eum omnes
stelle et lumen. Laudate eum celi
celorum et aque omnes que super
celos sunt laudent nomen domini.
Quia ipse dixit et facta sunt ipse
mandauit et creata sunt. Statuit
ea in eternum et in seculum
seculi. Precepit et non preteribit.
Laudate dominum de terra dra
cones et omnes abissi. Ignis grando
nix glacies spiritus procellarum
que faciunt verbum eius montes
et omnes colles. Ligna fructifera
et omnes cedri animalia et uni
uersa pecora serpentes et uolucres
pennate. Reges terre et omnes
populi principes et omnes iudices
terre. Juuenes et uirgines senes
cum iunioribus laudent nomen
domini. Quia exaltatum est nomen
eius solius confessio eius super
celum et terram. Et exaltauit
cornu populi sui hymnus omnibus
sanctis eius filiis israel populo
appropinquanti sibi. Alleluia.
Laudate dominum in sanctis eius
laudate eum in firmamento uir
tutis eius. Laudate eum in uir
tutibus eius laudate eum secun
dum multitudinem magnitudinis
eius. Laudate eum in sono tube
laudate eum in psalterio et cithara.
Laudate eum in timpano et choro
laudate eum in cordis et organo.
Laudate eum in cymbalis bene
sonantibus laudate eum in cym
balis iubilationis omnis spiritus
laudet dominum. Alleluia. Gloria
patri et filio et spiritui sancto.
Sicut erat in principio et nunc et
semper et in secula seculorum.
Amen. Alleluia. Laudate dominum
de celis laudate eum in excelsis.
Laudate eum omnes angeli eius
laudate eum omnes uirtutes eius.
Laudate eum sol et luna laudate
eum omnes stelle et lumen. Lau
date eum celi celorum et aque
omnes que super celos sunt laudent
nomen domini. Quia ipse dixit et
facta sunt ipse mandauit et creata
sunt. Statuit ea in eternum et in
seculum seculi. Precepit et non
preteribit. Laudate dominum de
terra dracones et omnes abissi.
Ignis grando nix glacies spiritus
procellarum que faciunt verbum
eius montes et omnes colles. Ligna
fructifera et omnes cedri animalia
et uniuersa pecora serpentes et
uolucres pennate. Reges terre et
omnes populi principes et omnes
iudices terre. Juuenes et uirgines
senes cum iunioribus laudent no
men domini. Quia exaltatum est
nomen eius solius confessio eius
super celum et terram. Et exal
tauit cornu populi sui hymnus
omnibus sanctis eius filiis israel
populo appropinquanti sibi. Alle
luia. Laudate dominum in sanctis
eius laudate eum in firmamento
uirtutis eius. Laudate eum in
uirtutibus eius laudate eum se
cundum multitudinem magnitudi
nis eius. Laudate eum in sono
tube laudate eum in psalterio et
cithara. Laudate eum in timpano
et choro laudate eum in cordis et
organo. Laudate eum in cymbalis
benesonantibus laudate eum in
cymbal

ptemone trāquilla p̄ do.
Gula p̄ done sanctiāt xxxix
Gē letanis sū Im Alla
oltēde nobi ℣. Tractu cōmo
uisti dñe xxvij Sabaem.
℟. Illo t. d. i. d. l. Amen
amē dico uobis. Si quid
petieritis patrē i nomīe
meo: dabit uobis. Usq; nu
do nō petistis quicq; in no
mine meo. Petite et ac
pietis: ut gāudiū uīm
plenū sit. Off. Sperēt in te
Deus qui creditos sanc.
mite pplos nullis finis cō
ain terroribz dignare pre
ces et hostias dicate tibi
plebis dignanter suscipe.
et pace tua pietate concē
de. expugnet fines ab oi
hoste timeat esse securos p̄.
Hec mea do uobis sanc.
pacē relinquo uobis. Sphā.
Deus auctor pacis et
amator quē nosse uiuere
au seruire regnare est. p
tege ab oībz impugnatō
nibus supplices nos: ut
qui in defensione tua cōfi
dim? nullius hostilitatis
arma timeamus p̄. Pro
Deus lar Concordia oīa.
gitor pacis et amator
animarū. Da seruis tuis
veram cū tua voluntate con
cordiā: ut ab oībz que nos
ipulsāt tēptationibz. te
miserāte liberem p̄. Sanc.
Hys sanctis dñe quis
mente placatus: ut qui
pris oratō absolui pec
catis. nō grauem exter
mis p̄. 2pr̄ Spiritui nobi
dñe nre caritatis infunde:
ut quos uno pane celesti
sacrasti. tua facias pieta
te concordes p̄. Pro infir
mis Necessitatibz xxxvij
Quis sempiterne de? om̄.
Salus eterna credentiū
exaudi nos. pīssimo fa
mulo tuo ℣. p quo nūc
te ipploramus auxiliū:
ut redditum sibi sanitate
gratiae in ecclia tua reff
tat actiones p̄. Iō Jacobi a.
Rmī. Infirmatur aliquis
urīm: oret equo animo
et psallat. Infirmatur
q̄s in vobis: inducat p̄
sbiteros ecclie et orēt sup
eū. Vngentes oleo i nōīe
dñi: et oratio fidei salvabit
infirmū. et alleviabit eū
dñs. et si in pcīis sit dimit
tent ei. Confitemini ergo al
terutrū pcā vīa: et orate
pīnicē ut salvemini. Gē.
Miserere in xlix Alla ō.
Qui sanat contritos corde
et alligat contritiones eorū.
Cūi Surgēs dix de synago.

Off: dñe deus ca. xl semi.

Deus sub annus nutab; vite mee moneta deaur rit subsape ꝓpiaus preces et hostias famule tue p quib; egrotanab; mul; tua implorani? ut de quo mi pinilo metui mi?. de eas salute letem ℣. Con intellige da xxxvj ꝑlm.

Deus firmamta hu mane singulare psidiu auxili tui sup firmitu tui tuiti tui ℟. ostende ur tute: ut ope mee tue adiu tus ecclie tue sce mdolu mus reperlentam meream. ℣. Contra pestilenciam.

Recordare dñe testamti tui et dic angelo placen celet iam manꝰ tua ut nō de leat terra et ne perdas oiem aiam uiuā ꝓs Cui regis scel mtende q dedisti uelud ouē

Ops sempi dīa. ꝓpiab. terne deus. mestoꝝ consolano laborantiu fortitudo puenīat ad te pces. de qua aiq; tribula cone clamantiu: ut oēs sibi necessitatib; suis mi sericordia tua gaudeant assistere ℣. Deo gras Regi ℣ diebz illis. Immisit dñs pestilenciā in isrl' de ma ne usq; ad tempus cōsti tui. Et mortui sūt de po pulo adam usq; ad ber sabee: septuaginta milia uironi. Cuiq; extendisset manū suā angelus dñi sup ierusalem ut disperdet eam: misertus est dñs sup afflictione ꝓpli sui. et an gelo plagienti dixit. Sufficiat nūc: cōtine manū tuā. Erat aūt angelus dñi iuxta aream hebusei. dixitq; david ad dñm: qui uidisset angelū ꝑcutiem ꝓplm. Ego sū qui pec caui: ego iniq; egi. Isti qui oues sūt qd fecerūt. Vertat obsecro manus tua ꝙsa me: et ꝙsa do mui ꝑris mei. Venit aūt gad ꝓpheta ad david in illa die: et dixit. Ascende et constitue altare i area hebusei. Et ascendit david iuxta sermonē gad: quē ꝓceperat et dñs. Et edifi cauit ibi david altare dño: et obtulit holocaus ta pacifica. Et ꝓpiatus est dñs tre: et cohibita est plaga ab isrl'. Ait dñs xpc Ambulabo ꝓsalua bo ꝓpli mei in medio urbi et ero eis in deū in ueritate et iustitia Seqn Dem scē Cant ul' cantate dñe nō sed: xpc

Sūz surgēs ilis de lyna
cred dr. oē. Stent pon
tifex mr̄ nr̄os t uuos
hūs hyrrhulū aureū in
manu sua et offerēs īcensū
et sacrificiū placauit iram
dñi et cessauit ꝑcussio.
Subueniat uobis scēr̄
dñe presentis sacrificij ob
lacio. ꝑquā nos ab hor
rore pestilentie absoluas
et malis nocie perditio
nis īmunes ꝑ. ꝑsticū Oīa
p incarnati. Cō Inuocando
languēciū Clxxxvij ꝙlm.
Exaudi nos deus salu
taris nr̄: et miserente bt̄ā
semp uirgine maria ꝙlm
tuū ab ira tua quā me
rui libera. ut mīa tua
largiēte fiat sensus ꝑ.
Contra pestilēcia t fame.
Oa nobis dñe pie q:o.
supplicationis effec
tū. et pestilenciā famēq;
ꝙcacius auerte: ut mo:
talīū mr̄da agnoscāt a
te īdignāter talia flagel
la prodire et te miserante
cessare ꝑ. Secr̄ Oeus
qui humanā genūs utrāq;
substanciā presencium
munerū t alimēto uegr
tas et remouas lamentā
to. tribue qs: ut cor et cor
pibz nr̄is subsidiū non
defit et mēbris ꝑ. ꝙlm.
Guberna qs dñe tpalibz
alimētis. quos dignatus
es eēns īformare mūdis.
ꝑ. Pro pluuia dū scāmat. lvj
Oeus īquo uiuūm? oīo.
omneū et suū? pluu
uiam nobis tribue mon
gruentē: ut pūitz subsi
dijs adiuti sempiterna fidu
cialius appetamus ꝑ. Iōn
ꝙ dicz illis. Sēme ꝙlm.
Iocundus est terrenas pro
pheta. ꝙ Nūquid pluens
abyssus iudam: aut lyon
abhominata est aīa tua:
Quare ergo possidisti nos:
ita ut nulla sit sanitas:
Expectauimus? pacē et nō
est bonū: tempus curan
onis et ecce turbacio. Cog
noūm? dñe iniquitates
nr̄as. et iniquitates pa
trū nr̄oē: q'a peccauimus
tibi. ꝙ Ne nos des īobpro
brīū ꝓpter nomē tuū: neq;
facias nobis cōtumeliam.
Nolī q'ſo dñe recordari:
ne irritū facias fedus
tuū nobiscū. ꝙ Nūquid
sūt in sculptilibz gentiū
qui pluāt: aut celi pos
sūt dare imbres: ꝙ Nōne
tu es dñe deus nr̄ quē ex
pectauimus: Tu enī fecis
ti oīa hec: dñe deus noster.

GĒ ꝓcidi oīm. Alia obtende nobi ꝙ. ut supra. Qui cū audīsset ꝫ illo t. d. i. d. l. S. Matth.
Misereor turbe. qā iam triduo psecuerāt mecū: et nō habēt qd mādūcēt. Et dimittē eos ieiunos nolo: ne deficiāt in via. Et dixīt ei discipli. Unde ergo nobis in deserto panes tanti: ut saturem? turbā tantam? Et ait illis ihs. Quot panes habetis? At illi dixerūt. Septem: et paucos pisciculos. Et pcepit turbe: ut discūberent sup terrā. Et accipiens septē panes et pisces. et grās agens dedit discipulis suis. et discipli dederūt pplo: et comederūt oēs et saturati sūt. Et qd superfuit de fragmētis: tulerunt septem sportas plenas. Erāt aūt qui manducauerūt quasi quatuor milia hoīm: extra paruulos et mulieres. Off. Sup flumīa babilonis illic sedimꝰ et flauimꝰ dū recordaremꝛ tui syon. Secrē Oblatas qs dne placare munerib; et opportunū nobi tribue pluuie sufficiētiā auxiliū ꝙ. Cōmunio Hostias et ītroitū ī atria eius ado

nite dnm in aula scā ei ꝙ. Ora nobis qs dne pfice scā que sūpsimus pluuia eum salutarē et aridam cre tuae aquis fluctis ac lesibꝫ: dignāter īfunde. Pscemitate dū damare Oratio Ad te dne nos cla mantes. exaudi et ac ris serenitatē nobis tribue supplicantibꝫ: ut qui tui te pro pcis nris affligimꝰ mia tua pueniēte clemē iam sentiam? ꝙ. Gila. Collecta Conitus ē ī semias tuis tuae iuam ī Sē puero tuo qm tribulor: velo cat exaudi me. Psalmꝰ me fac deus qm intrauerūt aque usqꝫ ad aiam meā. In fixus sū in limo pfundi et nō est sb stantia. Alleluia. Deprofundis clamaui ad te dne dne exaudi vocē meā. Tractus Ad te leuaui ꝙ. S. Lucā. ꝫ illo t. Factū est in una dieꝝ: et ascendit ihs ī naviculam. et discipuli ei. Et ait ad illos. Transfretemus stagnū. Et ascenderūt. Navigātibꝫ autē illis obdormiuit. Et descendit procella venti ī stagnū: et cōplebant̄ nimore et periclitabant̄. Accedentes aut̄ discipli: suscitā

uenit eis dicētes. Peperc
permuis. At ille surgēs
increpauit uentū t tem
pestati aque: et cessauit.
Et facta ē trāquillitas.
Dixit aūt ihs. Vbi ē fides
ūra? Qui timētes mirati
sūt ad inuicē dicētes. Quis
putas hic ē: q̄a uentis im
perat et mare. et obediūt
ei. Off: Respice dñe Ir Coll.
Oremat nos q̄s dñe
gratia tua semp et subse
quat: et has oblationes
quas pro pacis nīis t p
obtinenda eius clementia
re nōi tuo offerimus benignus assu
me: ut p intercessionem
oīm sōē nīe nichil nobi
s̄ obstet ad salutē p. Cōm.
Dns dabit benignitatē et
ter nr̄a dabit fructū suū 2pl'.
Deus qui filiū tuū pro nob;
flagris et huiusmō supplicio
ne placatus. cōuersis ad
te supplicare supplicib; tuis
et eius clementiā nobis
dementer tribue: ut quos
tenuis uram intelligere mi
serantis. tuc p hec que
sumpsim⁹ mīam sentā
re pacientis p. Contra tri
Adomo gum repellatū.
Tua q̄s dñe spūales
nequitie repellant: et
aeriū discedat malig
nitas tempestatū p Secr.
Offerim⁹ tibi dñe laudes
et munia. p monerēsis be
neficijs grās exhibentes
et p mercendis sēp sup
plicat deprecantes p Cr. 2pl'.
Opis sempiterne deus. qui
nos mirando sanas et
ignoscendo saluas. pīm
supplicib; tuis: ut et tran
quillum tibi: huiⁿ optate
consolacōnis largitor. et dono
tue pacis tuas semp oīam⁹ p.
Ne subitanea morte dñe.
Opis et misericordis deus. re
spice propicius sup pīm
tuū maiestatē tue subiec
tū: et ne nos furor tue
tas inuenat. dextra tue pie
tatis adiuuet p. Secr.
Subuenat nobis dñe
q̄s sacrificia pītis oblatā.
que nos et ab erroribus
uinculis potent absoluat.
et a tonus emptat pdino
nis iaculū p. 2pl'. Ne per
deris nos dñe cū iniqui
tatib; nīis. sed tua sc̄a pi
etas a subitanee mor
tis defende periculis p. Pro
Oelemosina facienti.
Deus qui post bapti
smi sacramētū lapsis ab
luendi pēnē dedisti
ne remedium. respice pro

ad apa fidelui nre p qui
bus tibi gr̃ referr̃ir et
tar p̃mo hos quos feal
ti pietate devotos p. Cetr̃.
Oeus qui nre cr̃dia fi
delui p elemosinā dixisti
posse mudare p̃a qs:
ut huius ꝓfectus sanā
mentis ad consecrae fue
fructū nō grauare mide
ant miseros sed iuuare.
p. Inbue qs dne
fidelibz nris sive venā
delictoe: et eos pterreris
flagellatibz suis quas n
bi devotissime offerit. ce
lestis premij cōpensatiōe remunera p. Psalute
vivoe ꝙ salus ppli .T. oīa.
Oretende dne fidelibz
tuis dexterā celestis
auxilij: ut te toto cōde
ꝓquirāt. et que digne
postulāt assequant p.
Spūa Oīone sanctificāt exercr
GE. Ppitiꝰ esto exercr Mia
ostende nobi T. Gūz pcipue
et da hīe nobis. cclxvj
Qē: speremt ite. Iem Cetr̃
Oropitiare dne supplī
cationibz nris. et has
oblationes quas tibi
p illuminatōe fidelui nroe
offerimus benigno assu
me: et ut nullius sit irri
ti voti nullius vacua

postulatio. p̃a qs: ut qđ
fidelit petimus. efficacit
ꝙsequamur p. Cōfortet
nos deus israhel exhibz auxil
tys nis. ꝙpl Oa famu
lus et famulabz tuis qs
dne in tua fide et sancta
tate cōstantiā: ut in tua
tate diuina hys muitis
firmati nullis temptatiō
ibz abeuntis integrita
te excellantur p. P ppīs
Oratre dne patre ppīs oīa.
nis ut quātus ictus
tulit delinquētibz ꝙtinua
pena debeatur. p̃a qnis:
ut qđ ad pctuū interim
exitū transeat ad correc
tionis auxiliū p. Sequē.
Sanctifica tibi dne nam
emlic pōb: ymolandū. qs
o: in nā purificēt: que
et mdulgentia nobis p
hec dona conferat. et de
adūlis ꝓspera tribue pfi
ciant p. ꝙpl Oa nobis
dne medicina mentis et
o:pis qđ de sancti altā
ris tui bñdictione ꝓcipi
mus: ut nullis adūlita
tibz quātam. qui tanti
remedij ꝓcuratōe mu
nim p. Alia p ppīs oīa.
Inestabile nām tuā
nobis dne clementer
ostende. ut simul nos a

ptis exuias. et a pnis
quas phys merui empi
as p. Scr̃ Suscipe dne
ppitius hostias quib; et
te placari uoluisti: et sa
lutē nobis potum ōtuis
rebus p. ꝙ Oīa dne
qs. ut terrenis effectibus
expiati. fructus celestia
capiam? p. Cōmunio dō.
Oēs sempiterne deus. qui
uiuorū dñans simul
et mortuoꝝ oīumq; mise
rans quos tuos fide et ope
futuros esse previdisti. te
supplices exoramus: ut pro
quibus effundere preces de
uotus quosq; uel preces
ad huc solim mearne reti
net uel futuꝝ iam exutos
corpe susceperit. pietatis
tue clemencia delictoꝝ su
oꝝ oīum veniā et gaudia
consequi mereantur eter
na p. Secr̃ Ceus nu
soli cognitus est numer⁹
electoꝝ i supna felicitate
locandus. respice ppicius
ad munia que tibi offeri
mus et tribue qs: ut om
nes quos in oratione con
mendatos suscepimus: uel
ia oīm fideliū uiuoꝝ at
defunctoꝝ nosa predestina
cionis libet a sumpta reti
neat p. ꝙ Sufficiant

nos qs ops t mitoꝝs dns
sacramēta que sumpsimus
et pri: ut hoc tuū sacramē
tū non sit nobis reatus
ad penā sed intercessio salu
taris aduentū. sit ablutio
sceleri sit fortitudo fragi
li. sit munditia mūdi per
cepta firmamēti. sit unio
ni atq; mortuoꝝ fidelū re
missio oīm pcatoꝝ p. Sene
ctutē tua qs ualis dō.
Ordne nrōꝝ solue omnia
la pcatoꝝ. et intercedente bā
maria sēp uirgine cū oīb;
sctis et electis tuis. dnm
apostolum regē t epm nrm
t omnē gradū ecclesiasti
cū et me indignū famu
lū tuū ad dnm dignū fami
lia sēr ma
ne i oī sctitate custodi. om
nesq; affinitate et fraterni
tate consanguinitate et fa
miliaritate nobis uīctos
et oēs xp̃ianos a uitiis pur
ga ōtuis: illustra pace
et salute nobis tribue. hos
tes uisibiles et inuisibiles
remoue. aeris temperiē
indulge fruges tue concede.
carnalia desideria repelle
intimis uis et nobis
ueram caritatē largire. ini
micos cōuerte. errantes
corrige lymphaticam hę

relim et ois hereles t oia
falsmata in ecclia catholica
delitie infirmatibz
sanitate reddit. iter ei
gentibz pspitate dedit.
et oibus fidelibz omnis
ar defunctis i xpo dormi
ntib⁹ pacien et requiem
ternā cōcede p. Secr.
Oris qui singulari mor
poris tui hostiam totius
mūdi soluisti delicta hac
oblatione placatus ma
nilas sceleri nīe abster
ge dnīe apli rege et
epm nrm et me indig
nū tī omi gradu eccle
siastico i tī sce
tate exhibere dignis tem
peries et fruges tre no
bis abūdāt omnēq;
puritate et infirmitate
seu hostiā rabie atq; su
bitanea morte mūdis fe
da genitrīs marie et
oīm sōr⁹ procul a nobis
repellat. et oibus fidelib⁹
uiis et defūctis prosit
aduersā. p quōe tibi sit
oblata salus p. Contra
Tentatione carnis.
Orrigue sa spūs nros
nros et cor nrm dīe: ut
tibi casto corpe seruiam.
et puro corde placeamus
p cuncte. Secr
dīe omnia p̄ce nīe
ut sacrificiū tibi hostia
laudis absoluta libertā
te possim⁹. tribue q̄ aute
tribuisti t salua nos per
indulgentiā quos digna
tus es saluare p gratiā.
p. Spī
dīe adiuuet t
protegat: nr reformet nro
ni uel figore pudicie
uel sīmonie nouitate
erpatq; de manu tenta
ri tī resurrexīmus gau
dio tuleas pīsentari p.
Sancte aīe Introitus
em credimus q̄ dīs mor
tuus est et resurrexit tī t dīus
eos qui dormierūt p dīm ad
ducet cī eo p̄s Et sanct tī adiun
oēs mortīlitat tī et tī xpo
oēs viuificabunt Gē 1 in

bulem ī medio Im tracte
Sīc cetu? lxxxvmps dñmictis.

Requiem etnā dona
eis dñe et lux ꝑpetua
luceat eis ꝑs te decet
ymnus deus in syon et tibi
reddet uotū in ursm exaudi
deus oīonem meā ad te oīs
caro uenet ℣ Requiē etnā
dona eis dñe et lux ꝑpe
tua luceat eis ℣ In memoria
etna erit iust ab auditione
mala nō timebunt Tractus.

Sp̄oūdis dauid ad te
dñe dñe exaudi uocē meā ℣
fiāt aures tue intendentes ī
oīonē serui tui ℣ Si iniquita
tes obseruaueris dñe dñe q̄s
sustinebit ℣ Qā apud te ꝑpi
tiatio est et ꝓpter legē tuā sus
tinui te dñe ℣ Ani mea in
xp̄e rex glie libera aīas oīm
fideliū defunctoꝝ de manu i
ferni et de ꝓfundo lacu liba
eas de ore leonis ne absorbe
at eas tartarus ne cadant
in obscura sed signifer scūs
michael rep̄sentet eas in lucē
scām quā olim abrahe ꝓ
misisti et semi eius. ℣ Hos
tias et ꝑces tibi dñe laudis
offerimus tu suscipe pro
aīabus illis quaꝝ hodie
memoriā agim? fac eas dñe
de morte trāsire ad uitā. ℣.
Redemptor aīaꝝ oīm xp̄ia
norū mitte archangelū scm
michaelē ut ille dignet eas
cupe de regionibus tenebraꝝ
et p̄ducat eas in symū abra
he in lucē sempitnā. Requiē.

Quam deus deposcam? cō.
pietatē ut eis tribuere dignus
iudicis et quietas mansio
nes p̄o quaꝝ memoria mor
tis xp̄i sumit? dona eis dñe
requiē sempiternā et lux p
petua luceat eis Pro quoꝝ
memoria sanguis xp̄i su
mit? dona eis dñe requiem
sempiternā. Cōm Absolue
dñe aīas eoꝝ ab omī omni
o delictoꝝ ut in rōnis glia
inter scōs tuos resuscitati
resp̄uere. Requiē etna do. ut
in rōnis glo. Cō Lux ꝑpe
tua luceat eis dñe cū scīs
tuis ī etnm qā pius es Re
quiē et. Cū scīs. Cōm Ani
mas deuote quas assūp
sisti dñe fac eas gaudē cū
scīs tuis in glā. Requiē et.
fac eas. In depositiōe vm.

Ad cuius nobis deuotionē.

Dñe q̄s ꝓ aīa famuli
tui ? cui in die depositi
onis sue officiū cōme
morationis ipendimus.
ut si qua ei scularis ma
cula inhesit aut uenū
mundiale incurrit. dono
tue pietatis indulgeas et

abstrigas ℣. Sem̄ Dumà
qs dñe que tibi p aīa fa
muli tui ꝟ. offerim⁹ placa
tus mitende: ut remedijs
purgata celestibz i tua pie
tate requiescat ℣. 2plnd.
Sanctā celestibz domi
ni qs ops deus: ut spm
famuli tui ꝟ. a cōtpis
nexibz absolutū. in pri
ma resurrectione sanctas
psentari ℣. ℨn depositiōe
ul'm septimo ul'm tricesi
Oīs dñe ut mo ōīo.
aīe famuli tui ꝟ.
nitius obitus sui die pri
mi septimi uel tricesi
mi cōmemoram⁹. scōe
atq; electoe tuoe largia
digneris ꝓsequi: et tormē
ta mie tue penas ifun
das ℣. Sēte Adesto dñe
supplicationibz nris. et hāc
oblationē quā tibi offe
rimus p aīa famuli tui
ai⁹ primi septimi uel
tricesimi obitus sui die
cōmemoram⁹? placatus
ac benignus assume ℣.
Ops sempitne deus 2pl.
collocare digneare aīam
famuli tui ai⁹ obitus sui
die primi septimi uel tri
cesimi ꝟmemoram⁹ in
sanctis abrahe ysaac et ia
cob: ut ai dies agnitōis

tue aduenit tui scōs et
electos tuos eā celsitudi
papias ℣. ℨn āniuersario ōīo.
Deus indulgentiaē dñe
da famulo tuo ꝟ. ai⁹
āniuersarii die ꝟmemora
tionis agnim⁹: refrigerij se
dem quietis beatitudinem
lumis claritatis ℣. Secrē.
Propitiare dñe supplica
tionibz nris p aīa famu
li tui ꝟ. quibus hodie an
niuersarius dies agit⁹ p qua tibi
offerim⁹ hoc sacrificiū lau
dis: ut ei scōe tuoe ꝓsit ꝟ
fragare digneris ℣. 2pl. Indul
gentia dñe precibz nris animas
famule pietatis et aīe famuli
tui ꝟ. remissionē oīm tri
buat pcōe: ut vsq; ad die
resurrectionis mortuas a
mentitate requiescat ℣ do.
Ops pro nup defuncto ōīo.
Sempitne deus. cui
nūquā sine spe mie supplicat. propitiare aīe famu
li tui ꝟ. ut qui de hac vi
ta in tui nois confessione dis
cessit. scōe tuoe numero
ai sanctas aggregari ℣. Secrē.
Propitiare qs dñe aīe
famuli tui ꝟ. p qua tibi
hostias placationis offe
rimus. et qa in hac luce
fide malit catholica. i fu
tura vita pia et retributio

illa vita pia et retributionibz

mdonec℣. ℟. Oīa qs
ops deus: ut aiam famu
li tui ⁊ ab angelis tuis
suscepta mysteria habu
mula dedita sanas bea
tōrū ℣. pro pluribz defūctis
Inclina dne famulis oīo.
aurē tuā ad pces nras
quibz miam tuā supplī
ter deposcim⁹: ut aias famu
lorū tuoē quas de hoc scło
migrare iussisti. ī pacis ac
tuis regione constitutas
et sōē tuoē iubeas esse cō
sortes ℣. Suscipe qs
dne hostiā quā tibi offeri
mus p aiabz famuloē tu
arū et eas mortalitatis tū
culis absolutas ī sōs tuos
haltē ptūā ꝛcede portionē.
℣. ℟. Annue nobis dne
ut aie famuloē tuoē p huī⁹
sacramēti misterū remissi
onē quā semp optauerūt
pacatā pcōē ℣. pro nup
Omīs defūcta femīa oīo.
Odne p tua pietate mise
re aie famule tue ⁊. et
a contagijs mortalitatis
exutā ī etne salutis
parte restitue ℣. Suscipe hos
sacrificijs dne aiā famule
tue ⁊. a pnīs oībz exuat⁹
sue quibz a culpa nemo
liber exstitit. ut pheat pie pla
catus oīs officia pcūam
miam cōsequant⁹ ℣. ℟. Inuenīat
Inuenīat qs dne aīa fa
mule tue luas etne ꝛsoꝛtū:
aut⁹ pcūe gre consortiū ē
sacrāmētū ℣. p pluribz defūc
Oropiciare qs famīs oīo.
dne qs aiabus famu
larū tuaē mia sempitna
ut mortalibz nexibz expe
ditas lux eas eterna psī
deat ℣. Suscipe hostias tu
as dne supplicatione humi
liter⁹. ut aie famulaē
tuaē pheat pie placatus oms
officia tua miam ꝛsequā
tur ℣. ℟. Inuenīat qmīs
dne aīe famulaē tuarū
luas etne ꝛsoꝛtū. ī oībz
qui ihc luce posita tui
ꝛsortiū sūt sacramentū ℣.
Oīs p defūcto epō oīo.
qui mē aplicos sacdo
tes famulū tuū epm cen
seri fecisti. pī qs: ut quoē
uice ad hoīē gerebat in
terris. eoē pcūa consor
cio letet⁹ melius ℣ do. Suscipe.
Hec oblatio dne qs aiam
famuli tui epi ⁊. ab oībz
viciis et pnīs humane cō
dicois absoluat. que to
tius mūdi fuit etiā ymo
lata pcīm ℣. ℟. Oa ve
niam dne deus pheat sedā
que supplīm⁹ aie famuli
tui epi ⁊. ut a culpis non

terreat malo: sed tuo protegatur auxilio ℣. ℣ Sanctorum. ℟.

Oram quesumus omnipotens deus. ut animas famuli tui N. sacerdotis que in hoc seculo commorantem sacris muneribus deo vivo in celesti sede gloriosa semper exultet ℣. Letare Suscipe domine quesumus pro anima famuli tui N. sacerdotis quas tibi offerimus hostias. ut qui in hoc seculo sacerdotale donum sortiti in celesti regno sempiternum tuorum iubeas iungi consortium ℣. ℣ Corpus sacri et pretiosi sanguinis replent libamine quesumus omnipotens deus. ut placeat sancte maiestati quibus totius mundi delicta ℣. Oremus.

Omnipotens deus. ut animas famuli tui N. sacerdotis et

lectis gremio premia sequatur. quibus spiritalis gratie munera contulisti ℣. ℣ Pre et mre.

Deus qui nos patrem et matrem honorare precepisti: miserere clemens animabus patris et matris mee eorumque peccata dimitte: meque eos in etue claritatis gaudio facie videre congaudendo ℣. Suscipe sanctam domine Letare quesumus tibi pro animabus patris et matris mee offero. eisque gaudium sempiternum in regione viventium. atque mecum felicitatis societatem congregare dignare ℣. Celestis participatio ℣. domine sacramenta animabus patris mei et matris mee requiem et lucem obtineant perpetuam meque ei illis gratia tua connectat sempiterna ℣. ℣ Congregatione et fratribus et sororibus.

Deus bene largitor et humane salutis amator. quesumus clementiam tuam. ut congregationis nre fratres et sorores propinquos et oes benefactores seu debitores nros qui ex hoc seculo migrauerunt. beata maria semper virgine intercedente ad perpetue beatitudinis consortium perducere dignaris ℣. Secreta Deus cui numerus fidelium ne ad est numerus sufficit

pe ꝓpicius ꝑces humiliatis
ñre et aiabꝫ famulox fa
mulaeqꝫ tuae fratrū et so
rorū et oīm būfactox seu
dēbitox nrox quibꝫ tu nois
dedisti confessionē ꝓpicr sa
ctificia salutis nre ⁊ ꝓ būt
mare semp virginis mr
cessionē aīarū remissionē
tribue ꝑnox ℔. Exp̄ Oīa
ns opis et mīox deus: ut
aīe famulox famulariqꝫ
tuae fratrū sororū ⁊ oīm be
nefactox seu dēbitox nrox
ꝓquibꝫ hoc sacrificiū lau
dis nre offerim⁹ maiestati.
et ꝓbūt mare semp virgis
intercessionē a ꝑnis oībus
expiati tuis ꝓpicie te mu
sentire compiat bīnitudinē.
℔. Pro clemosinis Dīa.
Oeus auus mīe nā est
omnipotens ⁊ misericors ꝓpi
cius ꝑces humilitatis nīre. et
aiabus quę nobis tm oīo
nē cōmendate sūt et quae
unīm clemosinis. quibꝫ
tu nois dedisti cfessionē.
aīarū remissionē tribue
ꝑnox ℔. Secrē Oro
sit ns
dne hec sacrificia ꝓpicia
tionis oblatio aiabꝫ quę no
bis mocionē cōmendate sūt.
et quae unīm clemosinis:
ut ꝓmotē salutis tuae a ꝓ
cibus cruciatibꝫ erepte tran
seant in requiē eternā ℔ 2pl̄.
Oratiōnē aīe fidelis tr
quesnit famulis ⁊ famu
labus tuis oībꝫ hic ⁊ ubiqꝫ
in xp̄o quiescentibꝫ. da ꝓpi
cius suae veniā ꝑnox: ut
a cūctis reatibꝫ absolu
tī sine fine letent ℔. Secrē.
Oro aiabꝫ famulorū fa
mulariqꝫ tuae oīm ka
tholicox hic et ubiqꝫ in xp̄o
dormientiū hostiā dne sus
cipe benignus oblatā: ut
hoc sacrificio singulari um
nibus horrende mortis exitu
uīm ꝓpicit eternā ℔ 2pl̄.
Suplices te dne corpis et
sanguinis tui sacramenta ob
sequentes maiestatis tuae
clemeniā. ut famulis et
famulabꝫ tuis oībꝫ hic ⁊
ubiqꝫ in xp̄o quiescentibꝫ
prosit adiuenā qđ nobis
omnibꝫ ꝓpiciae dignatꝰ
es ad medelā ℔. Secūdus oīa

Deus cui proprium est mi-
serereri semp et parcere
pptiare aiabz famuloꝝ
famularūq; tuaꝝ et oia
eox pcta dimitte. ut mor
tis vinculis absoluti tibi
re mereant ad vitā p. scēr.
Muna dñe dimdā tibi
sūplicia. et aiabz famuloꝝ
famularūq; tuaꝝ ab oi
labe humane condicō
nis absolue. qā tu solus
totius mūdi dilusti pec
cata p. qui Her nos con
muno dñe pūget a cri
mine et aiabus famuloꝝ
famularūq; tuaꝝ celestis
gaudij tribuat ꝓsortiū:
ut ante thronū glie xpi fi
lij tui segregate ab dextris
nichil cōmune habeāt cū
sinistris Q'mus. p exulatis
Miserere mi dñe aiis oīo.
aiabz que singulares
apud te nō hūt intercesso
res. et quibz nō est consola
cio ītercētis. nec spes
ulla nisi quod ad ymā
gine tuā create sūt. que
antiquitate nobis pau
pertate seu negligencia
hic in tris date sūt. ꝛ quaꝝ
forsitan memorialis dies
nusquā celebrat. pce eis
dñe et defende plasma
tui et libera eas aterne
to et cruciatu. et porrige il
lis dexterā tuā et perdu
cas ad locū refrigerij pte
ihū rex glie Q'mus dns. scēr.
Muna dñe pūtas sanctis
tis maiestatis tue supplicat
oblata qs. ut ipa digna
ter ob passionē unigeniti
filij tui dñi nri ihu xpi sul
pias in solacionē aiaꝝ
que singulares apud te
nō hūt intercessores. et
quaꝝ specialis memoria
nusquā celebrat. Q'mus
Ro[gamus] aiabz qs supli.
dñe unitas sacramēti cor
poris et sanguinis unigeni
ti filij tui libato: que ani
quitate uel pauptate seu
quacūq; negligencia in
obliuione hic in tris date
fuit. ut eas a tormētis libe
rare dignis Q'mus. p bene
Miserere qs factōꝝ ibz oīo.
dñe aiabus beneficio
rū tuoꝝ debitoꝝ. et de
beneficijs que nobis lar
gius fuit in terris premia
etia largiant celestia p.
Deus qui dñe her nus scēr.
neri p aiabz omīū nrōꝝ
būfactoꝝ quiescentiū: ut
p būficijs eoꝝ quibz fuste
tam. da eis retributionē
i regno celoꝝ p. ꝛpl. Supplia
dñe sacramēta nos absol

nāt a vmanis pcōe: et
aīabz bñfactoe nīoe de
functoe ꝙsonā obtineāt
spūtuū beatorū ℣. alia
Fidelū deus generalis.
omīm conditor et redēp
tor aīabz famuloe famu
larūqz tuae oīm fidelū
dēfūctoe aīctoe remissi
onem tribue pcōe: ut
indulgentiā quā semp
optauerūt pijs supplicā
ōnibz cōsequantur Qui cū.
Hostias qs dñe quas tibi
pro aīabz famuloe famu
larūqz tuae et oīm fidelū
dēfūctoe offerim⁹ ꝓpitius
intende: ut quibz fidei xpi
ane mītū contulisti dones
et eternū premiū ℣. Sptū.
Aīabus qs dñe famuloe
famulatūqz tuae oīm fi
delū dēfūctoe oīo ꝓficiat
supplicatio: ut eas ꝓtui
sacrāmēti mīsterū. et a
pnīs oībz exuas. et tuae re
demptiōis facias esse p
ticipes Qui tū.
res. Nolumus vos igno
rare de dormiētibz ut non
contristemī: sicut et ceteri
qui spem nō habent. Si
enī credim⁹ qd ihs mortu⁹
est et resurrexit: ita ⁊ deus
eos qui dormierūt p ihm
adducet cū eo. Hoc enī vo
bis dicim⁹ in vbo dñi. quia
nos qui viuim⁹ qui reliqui
sumus i aduētu dñi non
ꝓueniem⁹ eos qui dormie
rūt. qñ ipse dñs in iussu
et in voce archangeli et in
tuba dei descendet de celo:
et mortui qui in xpo sūt re
surgēt primi. deinde nos q̄
viuimus qui relinquim⁹
simul rapiem⁹ cū illis in
nubibz obuiam xpo in
aera: et sic semp cū dño erī
mus. Itaqz consolamini in
uicē: in vbis istis. ℣. Sequē.
In illo t. dixit martha ad
ihm. Dñe si fuisses hic:
frat meus nō fuisset mor
tuus. Sed et nūc scio q̄
quecūqz poposceris a deo:
dabit tibi deus. Dixit ei ihs.
Resurget frater tuus. Dixit
ei martha. Scio q̄ resur
get in resurrectione: in no
uissimo die. Dixit ei ihs.
Ego sū resurrectio et vita.
Qui credit in me: etiam si
mortuus fuit viuet. Et
oīs qui viuit et credit in
me nō morief in eternū.
Credis hoc? Ait illi. Vtiqz
dñe. Ego credidi q̄ tu es
xp̄s filius dei vivi: qui in
hunc mūdū venisti. Fīa
cenia. Ad Corinthios

Trēs. Siait portauim? ymaginē terreni: portemus et ymaginē celestis. Hoc aūt dico trēs: qm caro et sanguis regnū dei possidere nō possūt. neq; corruptio incorruptelam possidebit. Ecce mysteriū vobis dico. Omnes quidē resurgem⁹: sed nō oēs immutabimur. In momento in ictu oculi: in nouissima tuba. Canet enī tuba et mortui resurgent incorrupti: et nos immutabim̄. Oportet enī corruptibile hoc idue re incorruptionē: et mortale hoc induere immortalitatem. Cū aūt corruptibile hoc induerit incorruptionē. et mortale hoc induerit immortalitatem: tūc fiet sermo qui scriptus est. Absorpta ē mors in victoria. Vbi est mors victoria tua? Vbi est mors stimulus tuus? Stimul⁹ aūt mortis peccatū est. Virtus uero p̄m lex. Deo aūt gratias qui dedit nobis victoriā: per dñm xp̄m dominū nr̄m. S iohannē.

In illo t. d. i. d. s. et turbis dicebat. Sicut enī pater suscitat mortuos et viuificat: sic et filius quos uult uiuificat. Neq; enī pater iudicat quēquā: sed iudicium oēm dedit filio. et oēs honorificēt filiū sicut honorificat p̄rem. Qui nō honorificat filiū: nō honorificat p̄rem qui misit illū. Amē amē dico uobis: qā qui verbū meū audit et credit ei qui misit me. habet vitā eternā. Et iudiciū nō uenit: sed trāsit de morte ad vitam.

Sabbato. Ad Corinthios.

Trēs. Xp̄us resurrexit a mortuis p̄mitie dormientium: qm quidē pascha nr̄m et pascha resurrexit mortuorū. Et sicut in adam oēs moriūtur: ita et in xp̄o oēs viuificabūtur. Vnusquisq; aūt in suo ordine: p̄mitie xp̄s. deinde hy qui sūt xp̄i: qui aduentu eius. Per dñm xp̄m dominū nr̄m. In illo t. d. i. d. s. S iohēm. Amen amē dico uobis. qā uenit hora et nūc est quādo mortui audiēt uocē filij dei: et qui audierīt viuēt. Sicut enī pater habet vitā in semetipso: sic dedit et filio vitam habere in semetipso. Et potestatē dedit ei et iudiciū facere: qā filius hoīs est. Nolite mirari hoc qā uenit hora in qua oēs qui in mo

mumentis sūt audiēt vocē
ei⁹ et prodeūt: qui bona fe
cerūt in resurrectionē vite.
Qui vero mala egerūt: in
resurrectionē iudicij. ℣ia ū.
dnō lib apoklī. bā sōlis ap.
In diebz illis. Audiui vocē
de celo dicentē mihi. Scri
be: bī mortui qui in dño
moriūt. Amodo iam di
at spūs: ut requiescāt a la
boribz suis. Opa enī illoꝝ
sequunt illos. S̄ iohēm.
In illo t. d. i. d. l. Omnē qđ
dat mihi pater ad me ve
niet: et eum qui venit ad
me nō eiciam foras. quia
descendi de celo nō ut faciā
voluntatē meā. sed voluntā
tem eius qui misit me.
Hec est autē voluntas eius
qui misit me pr̄is: ut omnē
qđ dedit mihi nō perdā
ex eo. sed resuscitē illud in
nouissimo die. Hec est
enī voluntas pr̄is mei qui
misit me: ut oīs qui videt
filiū et credit in eū. habe
at vitā eternā. Et ego re
suscitabo eū: in nouissi
mo die. ℣ia ūj. lōa ysaiep.
Hec dicit dñs. Orietur
in tenebris lux tua:
et tenebre tue erūt sicut me
ridies. Et requiē tibi dñs
deus tuus semp: et i
plebit splendoribz aīaz tuā
et ossa tua liberabit. Et
eris quasi ortus irriguus:
et sicut fons aquarū cui⁹
nō deficiēt aque. Hec as
dni locutus est hier. S̄ iohēm.
In illo t. d. i. d. l. et turbis
iudeoꝝ. Ego sū panis vi
uus: qui de celo descendi.
Si quis māducauerit ex
hoc pane: viuet ī eternū.
Et panis quē ego dabo:
caro mea est p mūdi vita.
Litigabāt ergo iudei ad
inuicem dicētes. Quomo
do potest hic carnē suā
nobis dare ad māducan
dū: Dixit ergo eis ihūs.
Amē amē dico vobis:
nisi māducaueritis carnē
filij hoīs et biberitis ei⁹
sanguinem: nō habebitis
vitam ī vobis. Qui mā
ducat carnē meā et bibit
meū sanguinem: habet vi
tam eternam. Et ego resus
citabo eū: in nouissimo
die. Sabbato. lōa libri
In diebz illis. Machabeoꝝ.
vir fortissimus iudas col
latione facta duodecī mi
lia dragmas argenti:
misit ierosolimā offerre
ea ibi pro pr̄is mortuoꝝ
iuste et religiose de resur
rectione cogitans. In si

em eos qui rendent resur-
rectuos speraret: supflua
uideret et uanu orare pro
mortuis. Sed qa ꝓsidera
bat qd hy qui ꝯ pietate
dominone ꝯperant:
optima haberet repositi
gratiaꝫ. Sancti ergo t sa
lubris est cogitano pro de
functis exoratr: ut a pnis
soluant. S johanne.
Qui illo t. d. i. d. c. Amen
amen dico uobis: nisi mā
ducauins carne filij hois
et bibins eius sanguem
nō habebitis uitā in uo
bis. Qui manducat car
nem meā et bibit meū
sanguem: habet uitam
eternā. Et ego resuscita
bo eū: in nouissimo die.

Planctr et clamor int°
oderūt manus meas et
pedes meos dinumeraueruṅt
oia ossa mea et facta aqua
effusus sū alia alia ꝑ
factū est cor meū tamq̄ cera
liquescēs ī medio uentris mei.
Deus qui p salute hō.
mūdi passus es de
orde tuo tamq̄ aquam
et sanguem plancta mi
tus emanare. qrde ꝓpiꝰ:
ut sacratissimi corpis tui
ueneranda ꝓfessio. pōe

nōe sit plena remissio p
et dicat lō zacharie ꝑ.
dūs deus. Effundā de
spū meo sup domū dauid:
et sup oēs habitatores hrlm
spm gre et precum. Et aspi
cēt ad me quē confixerūt.
Et plangēt sup eū planc
tu quasi sup unigenitū:
et dolebūt sup eū ut dolen
solent ī morte ꝓmogenit.
In illa die erit planctus
magnus ī hrlm sic̄ plan
tus ad rimon in campo
maggedon: et plangent
cūctē familie et familie seo:
sū. familie domus dauid
seo:sū: et mulieres eoꝝ seor
sū. familie dom̄ nathan
seo:sū: et mulieres eoꝝ se
orsū. familie domus leui
seo:sū: et mulieres corū
seo:sū. Oēs familie reli
que: familie et familie
se o:sū. et mulieres eoꝝ
seor sū. In die illa erit
fons patens domui dauid
et habitātibꝫ hrlm ī ablu
tionē ꝓcōis et menstruate.
Et dicet ei. Qd sūt plage
iste ī medio manuū tuaꝝ.
Et dicet hys plagatus sū
ī domo eoꝝ qui diligebāt
me. framea suscitare sup
pastorē meū et sup uirū
cohērentē michi dicit dns

exercituū. Percute pastorem: et dispergent oues gregis. Alla℣ Angelus mich ael descendet de celo et appar bit cū gliosis mlignis t leui dib; diuīe pcussionis. Alla℣ Surrexit pastor xcūm

Hodierne festū luus lequ. et solenne vite duas pro vitria lancea. Decantemus laudes ei que manserit vite ri her salutis hastea. Dis utriusq; sexus te stringebat culpe nexus et mortis anguis tea. Psalle illi qui resoluit culpā penā pte soluit vite dans remedia. Nec ferrū truncat male nitamus pectus ni vita celi gaudis hostia. Ar cūdata ni cruor felix hostia nos amore pte fixi sauna. Clavis mior que fuerunt artus xpi quos fodерūt da uorū hyena. Fusa porte ar rigata et pclauos solidum nrā sint pcordia. Salue ihu nazarene xpe nobis mo re pene affectus tu iuna. Pla tu prem maiestatis in cuū cū bās nos coronet glia alla ℣ Illa t. Ro Sabet. alla. Fecerūt iudei pylati ut frangerent eoe crura et tollerent. Venerūt ergo milites: et pīm quidem fregerūt crura. t alterius qui crucifixus est cū eo. Ad ihm autē cū venissēt et vi derūt eū iam mortuū. nō fregerūt eius crura: sed un℣ militū lancea latus eius aperuit. t cōtinuo exiuit sanguis et aqua. Et qui vidit testimoniū phibuit: t verū est testimoniū eius. Facta sūt enī hec: ut scīptura im pleret. Os nō cōminuetis ex eo. Et itē alia scīptura dicit. videbūt in quē trāsfixerūt. Credo dīr. ꝺñe. Qui debūt mque trāsfixerūt cum moverent fundamēta terre sol obscuraret radios suos de mo numētis resurgerent et crux cū gēmis clauos pcurrentium mūdū radiaret alla. Secreta.

Sanctifica nos qs duc deus hoc sacrū et imaculatū sa crificiū oblatū qđ un genitus dei filius tuus tu cruce obtulit psalute mū di oblationem nouā qua totus mūdus tremuit et expauit Per eūdz. pfatiō Qui salute hu. Cō Apprehende arma t scutū clauos et lancē am dne et die aīe mee salus mea ego sū alla. Ap℣ nē ihu xpe qui temetipm tu cruce holocaustū tu mactu lasti deo pī et spōtaneū obtulisti qs: ut eiusdem

ſamſhay qđ ꝑfectum⁹ oblatio
veneranda mdulgeatia
nobis obtineat et gliam
ſempiternā ℣. Contra hui⁹
mos officiū Remīſcere xxxv
ỹ:ō deus q̄ qnitoe cclxv
Oꝑs ſempitie ſcā ỹ:ō.
deus· m nr⁹ manu
ſuū otīm pīnates ⁊ otīm reg
norū iura. reſpice benign⁹
ad auxiliū xp̄ianoe: ut
gentes paganoe que m
ſua ferocitate confidunt.
dextere tue potentie con
trant ℣. tu ỹō pietate tua
q̄s do cclxx lxxvi. Judith.
ỹ? dieb⁹ illis. clamauer
filij isrl' ad dn̄m dicentes.
Peccauim⁹ nr̄ cū p̄rib⁹ nr̄is:
m iuſte egimus iniquita
tem fecimus. tu q̄a pius
es miserere nr̄i: et i hoc fla
gello vindica iniquitates
nr̄as. ℣t noli tradere confi
tentes te ꝑ plō qui ignorat
te: ut nō dicat int̄ gentes
ubi est deus eoe. ỹ Nos aūt
altre dn̄i nesciamus pret
ip̄m. Expectem⁹ humiles
consolatione eius: ut exq̄
ret sanguinem nr̄m de affli
ctionib⁹ animoe nr̄ae.
℣t humiliauit oēs gentes
queniq⁹ insurgūt contra
nos: et finiat illas time
hore dn̄s deus nr̄. ℣t

nūc trēs q̄m vos qui estis
p̄fect⁹ in ꝑplo dei: ex vobis
pendet mā illoe. Ad eloquiū
vrm⁹ corda eoe erigite. ut
memores sint. q̄a tempta
ti p̄res nr̄i ut pbarentur:
et coleret deū suū. Hemo
res esse debēt qui p̄ nostr
temptatus est p multas
tribulationes pbar⁹ amī
cus dei effectus est. sic ysa
ac sic iacob. sic moises. Et
oēs qui placuerūt deo per
multas tribulationes trāsi
erūt fideles. Illi aūt qui tēp
tationes nō susceperūt ni
mior dn̄i et impatiaā
suā et ip̄eriū murmura
onis sue contra deū pfi
erūt. exterminati sūt ab ex
terminatore: et a serpentib⁹
ꝑiit. ỹ Nos ergo repu
tantes p̄cās nr̄as hec ipa
supplicamus non esse fla
gella dn̄i. Quasi seruu
qui correp⁹ ad emen
dationē: et nō ad pditio
nē nr̄m elegisse credā
mus. ℣ Surge deus lxxi
ulla ostende nob⁹ ỹ. Quā cū
audieritis plus cclxv
credo nō dr. Off: Deus tu cō
uertens m Secrē Sacri
ficiū deuote qđ ymolamus
mitte. ut pro purgatio
nes tuos ab oī excias ne

cclxxxvij

quina pagnnoe. et ñre
ptemonis seruitute con
fortas p. Sanctus Salut
post dñicam oñone ai cho
rus rndendo cantauit Sed
libera nos a malo Incipiat
cantor ps Letatus sū i hys
qui legat p choros officias
i altari submittat legendo. ỏ
fiat pax ī uirtute tua Et habū.
Oño deus a quo scā desi ecclxxvij
oñone hac exclusa submissa
uoce choro rndente Amen
postea plr exeuiat missa
ordine suo cantādo pax dñi
et chorus Agnus dei cō Qui
dñe seruabis nos et custodies
nos a generacone hac ī eternū.
Protector nr aspice ps.
deus. et pia pugnatorum
nos a pagnnoe defende pe
nalis: ut a pturbacōnibz
se non liberis tibi mentu
bus deseruiāt p. Bñdicam9
dño diak. Et data bñdicōe
Incipiat cantor alta & lugu
bri uoce Ñ Media uita ī
morte sumus quē querimus
adiutorē nisi te dñe qui pro
pcās nrās iuste tristaris sc̄e
deus. sc̄e fortis. sc̄e et misc
ricors saluator amare mor
ne tradas nos. et fiat genu
flexio ibi sc̄e deus ỏ dñe nō
sodin pcā nrā Exaudi nos
chorus Requi sodin miquum

ris mīs retribuas nobis. Oño
pro pcis.

BIBLIOTHECA
REGIA
MONACENSIS

00045278

Nr. 2991 Ausgang: Nov. 1965
I. Schäden: g j k m r zo zp zo
II. Behandlung: 5 8 14 17 25 37 38 40
III. Besonderheiten: Schließen angefertigt

00045278

famulay qđ pfectam oblacõ
veneranda indulgentiã
nobis obtineat et gliam
sempiternã ℣. Contra hos
tes officiã Remittere ℟. Deo
gr̃as Deus q̃ nobis ℣. Deus
Ops sempiterne fidei ℟. Deo
deus· in cui manu
sit omn̄ potes t omn̄ reg
noꝝ iura. respice benigne
ad auxiliu xp̃ianoꝝ: ut
gentes paganoꝝ que in
fua
dexte
rant
q̃s d
fidy
pcta
mi iu
tem
es m
gello
nrãs
tenta
te: ne no dicat int gentes
ubi est deus eoꝝ. ℣. Nos au
altre dñi nesciamus pret
ipm. Expectem' humiles
consolatõnẽ eius: ut exq̃
ret sanguinem nr̃m de affli
ctõnib; immineꝝ nobi.
Et humiliauit oẽs gentes
queniq; insurgũt contra
nos: et fugat illas sine
honore dñs deus nr̃. Et

nũc tres q̃ñ vos qui estis
pl̃bi in pplo dei: ex vobis
pendet aia illoꝝ. Ad eloquiũ
vrm̃ corda eoꝝ erigite. ut
memores sint. q̃a tempta
ti pres nri ut pbarentur:
et coleret deũ suũ. Hemo
res esse debẽt q̃ñ pr̃ noster
temptatus est p multas
tribulationes pbar? amī
cus dei effectus est. sic ysa
ac sic iacob. sic moises. Et
it dro per
ones tũli
ũt qui tẽp
uerũt ni
pacienciã
urmura
deũt ptu
ũt abeũ
erpentib;
o repu
yer ipa
esse fa
ti seru
qui corrupim ad emen
dacõnẽ: et nõ ad pditio
nẽ nr̃m eiecisse credã
mus. Exurge dñe ℟. Ne
illa ostende nob ℣. Quoñ cũ
audieritis plui ℣. Celum
cordo nõ dr. Oꝛe. Deus tu cõ
uertẽs m Sede Sacri
ficiũ dñe q̃ ymolamus
intende. ut pro pugnato
res tuos ab oĩ exuas ne